روزنامه
صبح امروز
خراسان رضوی
شماره ۱۲۳۸ / ۸ صفحه/ قیمت ۳۰۰۰ تومان در مشهد / عوامل فروش و شهرستان‌ها ۱۵۰۰ تومان
باسلام خدمت امام عصر(عج)
سه‌شنبه ۰۷ ۰۴ ۱۴۰۱

پرسش هایی از مسئولان درباره پشت پرده انتقال پادگان ارتش:

رویش یکباره برج‌ها در اراضی ارتش!

۶

یک جلسه و چند روایت؛

چرا استیضاح را امضا کردید؟

۲

با اشاره به طلب صندوق توسعه ملی و افزایش سهام بدهکاران در سال‌های متمادی؛

اسامی بدهکاران ارزی را منتشر کنید!

۳

اوصاف رانندگی زنان طنز یا واقعیت؟

آیا زنان واقعا راننده های بدتری هستند؟

۴

سمی به نام رواج مصرف‌گرایی؛

فروش رویا با تبلیغات!

۵

روزنامه
صبح امروز
خراسان رضوی
سه‌شنبه۷تیر ۱۴۰۱/ سال سوم / شماره۱۲۳۸
Vol.3.No.1238/ June .28.2022
www.sobhe-emrooz.ir
sobhe.emrooz.news@gmail.com

یادداشت

شام سه نفره بروکسل تاریخی می‌شود؟

جلال خوش‌چهره

شـــاید روزی شام سه نفره «جوزف بورل»، «راب مالی» و «انریکه مورا» در بروکسل در تاریخ دیپلماسی جهان ثبت شود.

این دورهمی ساده درگوشـــه‌ای از یک رستوران شهری که مقر اتحادیه اروپا نیز هست، انجام شـــد. ســـه مقام کلیدی در پرونده مناقشـــه بر ســـر چگونگی احیای برجام، بدون تشـــریفات رســـمی گردهم آمدند تا آخرین فرصت یا امکان برای روشـــن کردن تکلیف مذاکراتی را بررســـی کنند که نتیجه آن برای همه طرف‌ها و بلکه جامعه جهانی و منطقه خاورمیانه از اهمیت استراتژیک برخوردار است.

اهمیت شام بروکسل را باید در سفر ویژه و بلافاصله نماینده عالی اتحادیه اروپا به تهران جســـت‌وجو کرد. او و نماینـــده ویژه امریکا در مذاکرات ویـــن درحضور هماهنگ کننده مذاکرات وین این بار بخت احیای برجام را نه در مذاکرات رســـمی بلکه با حضور در یک رستوران معمولی آزمودند. تنها تصویر منتشر شده از این دورهمی، عکسی است صمیمی که بیشتر توافق آنان را بر سر آنچه گفت‌گو کرده‌اند، بازتاب می‌دهد.

مهم‌تر این‌که دورهمی بروکســـل هم‌زمان با حضور «سرگئی لاوروف» وزیر امورخارجه روســـیه در تهران بود. آنچه توجه ناظران را در سفر وزیر کارکشته روس در تهران جلب کرد، نه اخبار رســـمی و اظهارات رســـانه‌ای او و مقام‌های ایرانی در باره روابط تهران و مسکو؛ بلکه گفت‌گوهای پشـــت پرده میان طرف‌ها و در این حال، چراغ سبز نمایندگان تهران و مســـکو به تلاش اروپاییان برای بازگشت به برجام و دستیابی به توافق در آینده نزدیک بود. نکته قابل تأمل در ســـفر وزیر کار کشـــته روسیه به تهران، آن‌هم با مشغله فراوان او در کشاکش جنگ اوکراین، نمی‌توانست تنها برای اظهارات پیش‌تر شنیده شده درباره روابط تهران و مســـکو و برنامه همکاری‌های اقتصادی دو کشـــور در بیست سال آینده باشـــد. به نظر می‌رسد محور گفت‌گوهای تهران، همانی بود که رئیسان دیپلماسی ایران و روسیه در کلامی بسته بندی شده از برجام گفتند اما با آهنگ و ادبیاتی که نسبت به سه ماه اخیرمتفاوت و همراه با چراغ سبز به از سرگیری گفت‌گوها بود.

وجه دیگر اهمیت شـــام بروکســـل و مأموریت فوری جوزف بورل بـــه تهران، هم‌زمانی تحرکات دیپلماتیک دولت‌های هم‌ســـو با رویکرد اســـرائیل به عنوان سرکرده مخالفان برجام و سیاســـت منزوی کردن ایران در منطقه و جامعه جهانی است. از یک‌سو اسرائیل بـــر اقدام‌های خود بر مدار عصبی تهران افزوده اســـت. از ســـوی دیگر «بن ســـلمان» ولیعهد عربســـتان با ســـفر دوره‌ای به مصر، ترکیه و اردن، کوشـــش گسترده‌ای را برای افزودن بر دامنه ائتلاف نظامی خاورمیانه‌ای دنبال می‌کند. استقبال گرم از بن سلمان در قاهره، آنکارا و امان، این هشـــدار را نه تنها به تهران، بلکه جامعه جهانی و خاصه دولت «جوبایدن» می‌دهد که در صورت نبود ابتکار راهگشـــا برای دستیابی به توافق فوری بر سر مناقشه هســـته‌ای، سیاست‌های افراطی و غیر قابل پیش‌بینی، جایگزین دیپلماسی و عقلانیت لازم برای یافتن راه‌های صلح‌آمیز خواهد شد.

هنوز روشـــن نیست که بورل در ســـفر به تهران چه پیامی را از شام بروکسل با خود در چمدان دارد. آیا او در این ســـفر هشـــدار آخر را از جانب طرف‌های غربی و خاصه دولت امریکا بر ســـر توافق همراه آورده یا ابتکار تازه‌ای است که در اجماع آمریکایی - اروپایی، همراه با توافق پنهان با روسیه - چین به دست آمده است؟ این ابتکار چه اندازه، تعدیل در مواضع حداکثری تهران و واشنگتن را برای تسهیل در توافق شامل می‌شود؟ آیا تهران در قبول این توافق با نگاه به تحولات اخیر منطقه‌ای و جهانی، حاضر به پذیرش ابتکار تازه و بازگشت به میز مذاکرات خواهد بود؟ در این صورت، مخالفان برجام چه رویکردی را در دســـتور کار قرار خواهند داد؟ مهم‌تر اینکه تهران و واشنگتن برای جلب اعتماد یکدیگر، چه تغییراتی را در سیاســـت خارجی خود ایجاد خواهنـــد کرد؟ علایم مقدماتی انجام این تغییرات کدام است؟

«حســـین امیرعبداللهیان» وزیر امـــور خارجه در کنفرانس مطبوعاتی مشـــترک خود با «ســـرگئی لاوروف» از اســـتقبال تهران برای از ســـرگیری مذاکرات و حتی نشستن با آمریکائیان دور یک میز سخن گفت. شرط او این است که پیشنهادها برای احیای برجام در بر دارنده منافع همه طرف‌ها باشـــد. نماینده روس‌ها نیز به شـــروع دوباره گفت‌وگوها در چارچوب توافق هســـته‌ای سال ۲۰۱۵ روی خوش نشـــان داد. عجله «جوزف بورل» ۴۸ ساعت پس از شـــام بروکسل برای سفر به تهران نیز نشانی از امید او به موفقیت در این سفر است.

حال باید دید، شـــام سه نفره بروکســـل به توافقی می‌انجامد که نام رستوران و دورهمی مقام‌های آمریکایی - اروپایی را در کنار ســـفر «ســـرگئی لاوروف» به تهران در حافظه تاریخ ثبت کند؟ در این صورت، آیا می‌توان در آینده گفت؛ ســـرانجام کلید دیپلماسی، در بســـته اتاق توافق هســـته‌ای را گشـــود؟ به این ترتیب منطقه به لبه پرتگاه جنگ دوباره نزدیک شد، اما به آن پرت نشد؟

ممکـــن اســـت نتیجه عکس آنچـــه در بالا گفته آمـــد، رخ دهد؛ اما بهتر آن اســـت که همچنـــان به اراده طرف‌ها برای دســـتیابی به توافق و پیامدهـــای مثبت آن امیدوار بود. تا چه پیش آید.

یک جلسه و چند روایت؛

چرا استیضاح را امضا کردید؟

پس از وداع عبدالملکی با پاستور و ثبت اولین خروجی کابینه در وزارت کار ، استیضاح وزیر صمت ، جدی شد و باوجود آنکه مدت زمان زیادی از بررسی این استیضاح در کمیسیون صنایع و معادن نگذشـــته ، یکی از پرجاشیه ترین استیضاح های ادوار مجلس در جریان است .

وزیر صمت ، روزگذشته درحالی به کمیسیون رفـــت که ادعای تهدید پیامکی فاطمی امین به دلیل تن ندادن به مطالبات شـــخصی دو نماینده و نقش این دو در تحریک نمایندگان به استیضاح ، بشدت داغ بود و ۴۰ نماینده نیز در نامه ای خطاب به رئیس مجلس ، خواستار تعیین تکلیف صحت و سقم این ادعا تا پیش از جلسه استیضاح احتمالی شده بودند. بعد از جلسه که به تکذیب تهدید هم منجر شد، دو روایت باقی مانده است؛ نمایندگان تا همین امروز فرصت دارنـــد که امضای خود را پس بگیرند یا استیضاح اعلام وصول خواهد شد.

سیاهکلی: فضای کنونی ، بگونه ای است که استیضاح ، اعلام وصول خواهد شد

در همیـــن رابطه لطف الله ســـیاهکلی عضو کمیسیون صنایع و معادن درباره نتیجه جلسه امروز این کمیســـیون بـــه خبرآنلاین گفت : امـــروز وزیر صمت آمدند و در کمیســـیون توضیحاتی دادند ولـــی نمایندگان و از جمله ، خود من ، قانع نشدند. وی تعداد نمایندگان خواســـتار اســـتیضاح را ۳۴ نفر اعلام کرد و افزود : نمایندگان تا فـــردا فرصت دارند که امضای خود را پس بگیرند و فضای کنونی ، بگونه ای اســـت که استیضاح ، اعلام وصول خواهد شد .

سیاهکلی در مورد ادعای تهدید پیامکی وزیر صمت از ســـوی دو نماینده نیز گفت: اتفاقا در این مورد وزیر جمله خوبی گفت ، ایشـــان تاکید کردند،«نمایندگان امضاکننده استیضاح حتی فشـــاری برای انتصابات بـــه من وارد نکرده اند».

عضو کمیســـیون صنایع و معادن ادامه داد : بنابراین ، هیچ شائبه و اتهامی در این زمینه ، متوجه امضاکنندگان استیضاج نیست، ضمن اینکه آقای فاطمـــی امین به صراحت گفتند کـــه «هیچ پیامـــک تهدیدآمیـــزی از جانب نمایندگان دریافت نکرده ام» و به این ترتیب ، اساســـا ، صحت چنین ادعایی ، زیرســـوال رفت .

نماینده قزوین با بیان اینکه امروز در مجلس ، شخصا، از وزیر در مورد پیامک های ادعایی سوال کردم و ایشان نیز گفتند پیامک تهدید آمیزی دریافت نکـــرده ام و این ادعا ، کذب محض است.

حسینی کیا: استیضاح فاطمی‌امین از نصاب افتاد

اما در اظهار نظری متفاوت عضو کمیســـیون صنایـــع مجلس، گفت: بعـــد از حضور آقای فاطمی‌امین در کمیسیون صنایع، تعدادی از نمایندگان استیضاح‌کننده امضای خود را پس گرفتند و استیضاح از نصاب افتاد.

حجت‌الاســـلام سیدجواد حســـینی‌کیا عضو کمیسیون صنایع مجلس شورای اسلامی در گفت‌وگو با تســـنیم با اشـــاره به حضور وزیر صمت در جلسه کمیســـیون صنایع مجلس، گفت: بعـــد از حضور آقـــای فاطمی‌امین در کمیســـیون صنایع و پاسخ ایشان به سؤالات و ابهامات نماینـــدگان، تعدادی از نمایندگان استیضاح‌کننده امضای خود را پس گرفتند.

وی گفت: نماینـــدگان اســـتیضاح‌کننده به هیئت‌رئیسه اعلام کردند که استیضاح دیگر نصاب قانونی لازم را ندارند و بنابراین باید از دستور کار مجلس خارج شود.

لابی اعضای دولت با نمایندگان برای حمایت از وزیر صمت

اما ســـمیه محمودی نماینده دوره های دهم و یازدهم، مجلس شورای اسلامی از شیوه مواجهه برخی وزرا و معاونان، تعجب خود را ابراز می کند , « اولین بار بود از اعضای هیات دولت تماس گرفتند که «چرا شما استیضاح را امضاء کردید»، او استیضاح را یکی از ابزارهای نمایندگان در قوه مقننه برای اعمال نظارت بر سایر قوا می داند و منتقد چنین رویکردهایی است.

گفـــت و گو بـــا محمودی عضو کمیســـیون اقتصادی مجلس و نماینده شـــهرضا و دهاقان را بخوانید :

روند پیگیری و بررســـی استیضاح وزیر صمت پس از آنکه ماه‌ها متوقف مانده بود ، اکنون به نقطه تعیین تکلیف نزدیک شده ، ارزیابی شما از علل فعال شدن این استیضاح چیست ؟

تذکر، سوال و استیضاح همگی حق نماینده و ابزاری برای نماینده است که بتواند بر اقدامات و فعالیت‌های مسئولان اجرایی نظارت داشته باشـــد. از جمله بنده اســـتیضاح آقای فاطمی امین را امضاء کردم و ســـفت و سخت پای آن ایستاده‌ام و آن را دنبال می‌کنم. چون روزی که ایشان آمد و برای وزارت صحبت کرد، سخنان ایشان با شرایط اقتصادی کشور، مغایرت داشت. اگر دقت کرده باشـــید جزو وزرایی بود که رأی اعتماد بالایی هم نگرفـــت. من همان روز به ایشان گفتم شاید شما حرف های امروزتان را فراموش کنید اما یک نفر مثل من صحبت‌های شما را یادداشت کرده و فراموش نمی‌کنم.

یکـــی از دلایلی که من اســـتیضاح را امضاء کردم همین مســـاله بود؛ مغایرت برنامه‌های ایشـــان با اتفاقاتی که رخ داده است. سفت و سخت هم پای استیضاح ایستاده ام. اما برخی به جای این که به استدلال من و امثال من توجه کنند، در رسانه‌ها صحبت می‌کنند که به قصد باج خواهی و سهم خواهی استیضاح را امضاء کـــرده ایم، من فکـــر می‌کنم این بحث‌ها برای وزیر و حامیان ایشـــان فرار رو به جلو اســـت. اگر واقعا چنین پدیده زشـــتی وجود دارد، دستگاه‌های نظارتی را برای ورود به این مســـاله در جریان بگذارند یا این که اسامی نمایندگان سهم خواه را منتشر کنند. با این شیوه ها فکر نکنند ، نماینده از استیضاح وزیر یا ســـوال از وی می ترســـد و از تامین حقوق نمایندگی ملـــت صرف نظر می کند. اگر چنین مواردی هم باشـــد، که شاید اندک باشد ، خودشان باید اسامی این افراد را مطرح کننـــد، من فکر می‌کنم روی اســـامی چنین اشخاصی برای انتشار کار کنند.

در جریان اســـتیضاح یکی دو نوبت گفته شد که امضاءها از حد نصاب افتاده، آیا برای پس گرفتن امضا ها، رایزنی یا فشار احتمالی وجود دارد؟

برای آقای فاطمی امین از سوی وزارتخانه‌ها خیلی لابی شد. من شش سال است نماینده هستم و استیضاح‌های زیادی را امضاء کردم، تـــا حالا ندیدم از هیـــات دولت به من زنگ بزنند، اولین بار بـــود از اعضای هیات دولت ، معاونیـــن و وزرا ، تمـــاس گرفتند که «چرا استیضاح را امضاء کردید» و جالب اینجاست کـــه وقتی من توضیحاتم را به ایشـــان ارائه و موضوعات را تشـــریح می کردم می گفتند حق با شماست.

از این رو ، باید بگویم رویه جدیدی را مشاهد می‌کنم که هم از لحاظ رسانه‌ای برای کاهش امضاءهای اســـتیضاح فشـــار می‌آورند و هم اعضای هیـــات دولت تماس مـــی گیرند، یا مثلا پارلمانی‌های مختلف دســـتگاه‌ها صحبت می‌کنند که بیایید امضای خود را پس بگیرید.

اســـتیضاح آقای فاطمی را من آذرماه امضاء کردم و مربوط به الان نیســـت، اگر ایشـــان صحبت یا توضیحی در خصوص موضوعات داشتند، می‌توانستیم از همان زمان جلساتی بگذاریم و ایشـــان هم می‌آمدند و مسائل و مشکلات را می‌شنیدند؛ شاید با چند تذکر یا تغییر رویه ایشـــان می‌توانست ماجرا اصلاح شده و کار به اســـتیضاح نمی کشید، ولی با رویه‌ای که تقریبا تا دو هفته قبل از استیضاح فشـــار همه جانبه وارد شـــود که «چرا شما اســـتیضاح کردید؟»، در حالـــی که از آذرماه اســـتیضاح امضاء شـــده و برای اصلاح امور تماسی گرفته نشـــده، فکر می‌کنم این رویه خوبی نیســـت و من شخصاً از امضای خودم نمی‌گذرم، حتی اگر یک نفر باشم.

برخی شـــایعه ای رواج داده اند مبنی بر این که رئیس‌جمهور ، فاطمـــی امین را خط قرمز خودشـــان اعلام کرده اند، نظرتان درباره این شایعه چیست ؟

آقای رئیس‌جمهـــور همه جا در صحبت‌های مختلف تاکید کرده اند که «من خط قرمزی ندارم»، در جلســـات علنـــی و عمومی بارها بحث ایـــن بود که بـــا هیچ کســـی تعارف نمی‌کنند، از ایـــن رو طرح این موضوع یک بحث تحریف شده است.

چه کسانی نمی‌خواهد افکار بهشتی منتشر شود

جماران نوشـــت:ملوک السادات حســـینی بهشتی گفت: پدر معتقد بودند که تک تک اعضای خانواده دارای فکر و شعور و قدرت تشخیص هستند و حق انتخاب در شیوه زندگی فردی و اجتماعی دارند ... هیچ گاه تحکم به داشتن حجاب و رعایت موازین شـــرعی نکردند، زیرا معتقد بودند اجبار در دین باعث دوری جوانان از مکتب پویای اسلام می گردد.

فرزند شهید بهشـــتی با تأکید بر اینکه پدر در خارج از کشور نیز هرگز مرا وادار به داشـــتن حجاب نکردند، گفت: ایشان با آگاهی دادن، تشویق به خواندن کتاب های مرتبط با موضوع حجاب و امکان مقایســـه بین دین مسیحیت و اسلام، آزادی بیش از حد و در واقع بی بند و باری دختران در جامعه غربی و بیان وظایف و مســـئولیت های دختران و زنان در اسلام و ارائه الگوهای زن مســـلمان، سبب شدند که با آگاهی کامل و علیرغم دشواریهای بســـیاربرای یک دختر نوجوان، حفظ حجاب و رعایت دستورات شرعی حتی در جامعه بی بندو بار غربی را انتخاب کنم.

خلاصه گفـــت و گوی خبرنگار جماران با ملوک الســـادات حسینی بهشتی را در ادامه می خوانید:

– پدر برای رسیدگی به وضعیت درسی فرزندانشان هر شب تکالیف آنها را می دیدند و راهنمایی می کردند و شـــخصا به مدرسه فرزندانشان می رفتند و جویای پیشرفت تحصیلی آنها و احتمالا اشکالات کار می شدند. همین توجه و دقت پدر در این امر سبب شده بود که فرزندانشان در انجام تکالیف درسی نهایت سعی خود را بکنند و برای درس خواندن و تحصیل علم اهمیت فراوان قائل باشند.

– در واقع پدر بـــرای تک تک اعضاء خانواده، چه مادر و چه فرزندان، چه پسر وچه دختر دوستی مهربان و دلسوز محسوب می شـــدند، هرگز به عنوان پدر و «ولی» خانواده که جایگاه برحق ایشان بود، بر خانواده تحکم نکردند و به جای تهدید و تجویز نکات اخلاقی چه مثبت و چه منفی از طریق دوستی با فرزندانشان، از طریق بحث و گفت و گو و با توجه به استدلال منطقی و قوی ایشان برای فرزندانشان نکات اخلاقی را بازگو می کردند و همراه فرزندانشان از رویدادهای اجتماعی نتیجه گیری می کردند. با فرزندانشان آنچنان دوست وصمیمی بودند و آنچنان به تک تک آنان هر چند در سنین خردسالی بودند اهمیت قائل می شدند و شخصیت آنان را دارای تفکر وتعقل می دانســـتند که حتی در تصمیم گیری های مربوط به آنان مانند انتخاب رشته تحصیلی، رفتن به سفرهای خانوادگی و... از قبل با هرکدام از فرزندانشـــان مشورت می کردند و از این طریق به او مشـــاوره می دادند تـــا راه صحیح را از ناصحیح وصواب را از ناصواب بازشناســـند و تصمیم درست و عاقلانه ای بگیرند.

– اصولا خصلت ایشـــان همانند یک معلم نمونه و الگو بود و حتـــی اگر خود دچار اشـــتباه و یا خطا در تصمیم گیری ها می شـــدند، صادقانه به آن اعتراف می کردند، زیرا انسان را جایزالخطا می دانستند، اما راه جبران خطا را بسته نمی دیدند. به فرزندانشان نیز آموخته بودند چه در زندگی خانوادگی، چه در زندگی اجتماعی، چه در بازی و تفریح اگر دچار خطا شدند و تصمیم گیری نا به جایی داشـــتند بلافاصله پس از آگاهی بدان آن را تصحیح کنند و فکر نکنند همه چیز از دست رفته، همه فرصت ها گذشته و دیگر جبران خطا امکان پذیر نیست، بلکه در همه حال و همه شرایط می توان خطا را جبران کرد هرچند در مقام پدر و «ولی» خانواده باشی و هرچند در مقام معلم وآموزگاز باشی آنقدر شجاعت و شهامت داشته باشی که بگویی خطا کردم و حاضر به جبران خطای گذشته و اصلاح امور باشی.

– ایشان از نظر اخلاقی و رفتار برای همه ما فرزندانشان الگو و نمونه بودند. وقتی پدر خانواده در رفتار و روابط با فرزندان و حتی جامعه کمترین خطا را دارد، می تواند الگو قرار گیرد. هرگز دروغ نمی گفتند و در بسیاری از موارد صراحت لهجه ایشان ســـبب رنجش افراد تملق گو و چاپلوس می شد. از تهمت و افترا به دیگران به شدت دوری می کردند و تا حقیقتی برایشان محرز نشده بود، در رفتار و گفتار دیگران تشکیک نمی کردند. از هوچی گری و سفسطه بازی به شدت عصبانی می شدند و سعی می کردند حقایق را بازگو کنند هرچند به ضررشان باشد. این شیوه ها را به دور از شأن مؤمن می دانستند و معتقد بودند که افراد زبون و کم مایه برای جبران کاستی ها و ناتوانیهای خودشان از چنین شیوه هایی برای تخطئه رقبای خود استفاده می کنند. ایشان که از مقام علمی و معنوی بالایی برخوردار بودند و جزو توانمندترین مدیران، هرگز نیازی به این نداشتند که در مورد دوستان، آشنایان و حتی رقبای خود ناروا گویند و شک و ظن در جامعه ایجاد کنند.

– در جریان فعالیت های اجتماعی نیز همواره مادر را به همراه خود می بردند. چه جلسات گوناگون که در داخل کشور داشتند و چه در خارج از کشور، بخصوص آن که در اروپا می خواستند زن مســـلمان با حجاب کامل به جامعه اروپایی معرفی شود و احترام به همســـر در محافل دانشـــجویی مسلمانان نشان داده شـــود. در بازگشت به ایران، جلسات گوناگون سخنرانی برای دانشجویان، فرهنگیان، مهندسین، پزشکان، بازاریان و روحانیون به صورت جلسات هفتگی تشکیل می شد که ضمن تفسیر قرآن به بحث و بررسی مسایل سیاسی و اجتماعی روز مانند مسئله حجاب زن، انتخاب حجابی کامل برای محل کار و نیز مشاغل مختلف و نیز مسائلی چون تنظیم خانواده و دیگر مسائل مبتلا به روز می پرداختند.

– همان گونه که گفته شـــد ایشان معتقد بودند که تک تک اعضای خانواده دارای فکر و شعور و قدرت تشخیص هستند و حق انتخاب در شیوه زندگی فردی و اجتماعی دارند. برخورد ایشان با من به عنوان دختر خانواده با محبت و عطوفت و در عین حال همراه با آگاهـــی دادن در حد کمال بود. به عنوان مثال، هیچ گاه تحکم به داشتن حجاب و رعایت موازین شرعی نکردند، زیرا معتقد بودند اجبار در دین باعث دوری جوانان از مکتب پویای اسلام می گردد. همواره معتقد بودند که بایستی با مطالعه، بررسی و تفکر در مسائل گوناگون انتخاب صحیح را به عهده خود جوان گذاشت و اگر این امر همراه با استدلال منطقی نباشد پیروی جوان خانواده از این شئونات سرسری و کوتاه مدت خواهد بود. در خارج از کشور نیز هرگز مرا وادار به داشتن حجاب نکردند، بلکه همچون معلمی دلسوز و مهربان و با توجه به مشـــکلاتی که یک نوجـــوان در محیط بی بند وبار غربی دارد ساعت ها وقت گذاشتند و با صبر وحوصله به سوالات من گوش دادند و به بحث پرداختند.

– نکته حائز اهمیت این که با وجود آن که خودشان کارشناس مسلم مسائل دینی بودند، و در این راه مطالعات فراوان داشتند، اگر مسأله ای را نمی دانستند آنقدر شجاعت وشهامت داشتند که به ســـادگی بگویند: «نمی دانـــم. اما می روم مطالعه می کنم و نتیجه بررسی هایم را برایت می آورم». این شهامت و این صداقت در گفتار و کردار، روش تربیتی ایشان را موجه و پذیرش استدلال های ایشان را قانع کننده کرده بود. پدری که نه مطالعات چندانی دارد و نه حتی شجاعت و شهامت آن را که بگوید در همه زمینه های علمی صددرصد نمی توانم نظر بدهـــم، چنین پدری نمی تواند در میان اعضاء خانواده موجه، الگو و نمونه باشد.

– ایشان با آگاهی دادن، تشویق به خواندن کتاب های مرتبط با موضوع حجاب و امکان مقایسه بین دین مسیحیت و اسلام، آزادی بیش از حد و در واقع بی بند و باری دختران در جامعه غربی و بیان وظایف و مسئولیت های دختران و زنان در اسلام و ارائه الگوهای زن مسلمان، سبب شدند که با آگاهی کامل و علیرغم دشواریهای بســـیاربرای یک دختر نوجوان، حفظ حجاب و رعایت دستورات شرعی حتی در جامعه بی بندو بار غربی را انتخاب کنم.

– در رویدادهای سیاسی و اجتماعی نیز ایشان مقید بودند که بـــا آگاهی کامل تصمیم بگیریـــم. از اینرو توصیه می کردند که کتابهای گوناگـــون را مطالعه کنیم و در جریان عقاید و تفکـــرات گوناگون قرار بگیریـــم، تک بعدی بار نیاییم تا بتوانیم درســـت را از نادرســـت تشخیص داده و راه را از بیراهه بازشناســـیم و در آینده نیز به عنوانی فردی مســـتقل به دور از پیروی های کورکورانه سعی در انتخاب راه درســـت نموده و گرفتار دســـته و گروه و جناح بندی ها نشویم.

– ســـال هایی که در اروپا فعالیت داشتند سفرهای داشتند از جمله سفر ایشـــان به لبنان و دیدار با امام موسی صدر که از حوزه علمیه قم با هم آشـــنا و از لحاظ فکری بســـیار به هم نزدیک بودند و دیدگاه های مشـــترکی داشتند. این دو برای اعزام به خارج کشور و تبلیغ انتخاب شدند و یکی برای ایجاد وحدت در جامعه مسلمانان اروپا و دیگری برای ایجاد وحدت در لبنان که دارای مذاهب و ادیان گوناگون بود انتخاب شده بودند و در دوران تصدی این امر به معنای واقعی محور وحدت مسلمانان بودند و در جوامع مسیحی نیز تاثیرگذار بودند. سفر به لبنان نیز خانواده پدر را همراهی می کرد. لبنان که مجموعه ای از اقوام و ادیان گوناگون بود و امام موسی صدر درآنجا با سعه صدری که داشت عامل وحدت بود و مانع بروز اختلافات قومی و مذهبی می شد. برای من همفکری و هم سلیقه بودن این دو برادر که ساعت ها در کنار هم راه می رفتند و گفت و گو می کردند بســـیار جالب بود و جاذبه ای که امام موسی در بین مردم فقیر و غنی داشت که ناشی از خلق محمدی ایشان بود. و جایگاه ویژه ای که بین علماء لبنان داشتند.

– امام خمینی(س) اســـتاد ایشان در قم بودند. برای دیدار امام و خانواده ایشـــان به نجف رفتیم. ایشان به طبقه بالا به اتاق امام رفتند و ســـاعت ها به گفت و گو پرداختند. در این سفر مادربزرگ و عمه ها نیز آمده بودند تا هم زیارت کربلا و هم تجدید دیدار پدر و خانواده باشـــد. عمده بحث پدر با امام پیرامون بحث تشـــکیل حکومت اسلامی و هم موضوع ولایت فقیه بود و عملا زمینه ســـاز فعالیت های ایشـــان پس از بازگشت به ایران شد که علمای طراز اول را دور هم جمع کرده و تشـــکیل گـــروه تحقیق حکومت اسلامی را دادند.

– شهید بهشتی در میان نســـل جوان ما به عنوان بنیانگذار قوه قضاییه در نظام جمهوری اسلامی شناخته شده است در حالی که ایشان بیش از آن که سیاستمدار باشند متفکر دینی و اجتماعی دوران خود بودند و نظرات و تفکر و اندیشه های ایشـــان هنوز هم ناب و قابل اجرا در این کشور است. نسل جدید ما بار دیگر باید ایشـــان بشناسد و اندیشه های ایشان را مورد تحلیل قرار دهد و به کار بندد و این میســـر نمی شود مگر با خواندن آثار ایشـــان که به همت بنیاد نشر آثار شهید بهشـــتی به صورت کتاب و سی دی در اختیار علاقه مندان قرار گرفته اســـت. هنوز هم بدخواهان ایشان درصددند که از انتشار این افکار جلوگیری کنند. امیدواریم که در این سال ها که گشایشی ایجاد شده است به همت مسئولین رسانه ها و به ویژه صدا و ســـیما با پخش صدای گرم و دلنشین ایشان و ارائه بحث های ضبط شـــده در آرشیو صدا و سیما، جوانان این مرز و بوم را از نظرات ایشـــان بهره مند گرداند و نگذارند در روزگار ما به دســـت منافق صفتان ظلمی مضاعف در حق ایشان روا داشته شود.

روزنامه
صبح امروز
خراسان رضوی
سه‌شنبه۷تیر ۱۴۰۱/ سال سوم / شماره۱۲۳۸
Vol.3.No.1238/ June .28.2022
www.sobhe-emrooz.ir
sobhe.emrooz.news@gmail.com

با اشاره به طلب صندوق توسعه ملی و افزایش سهام بدهکاران در سال‌های متمادی؛

اسامی بدهکاران ارزی را منتشر کنید!

در جریان اختلاف نظرهایی که بین صندوق توسعه ملی و دریافت کنندگان تسهیلات ارزی برای بازپرداخت منابع وجود داشته و تمایلی به محاسبه با نرخ روز ندارند، رئیس اتاق ایران و چین این را منطقی ندانست و خواستار انتشار اسامی بدهکاران ارزی صندوق شد.

به گزارش روزنامه «صبح امروز» و به نقل از ایسنا، در چند ماه اخیر بارها بحث بازپرداخت تسهیلات ارزی صندوق توسعه ملی که از سالهای قبل پرداخت شده، مطرح و دو طرف یعنی صندوق و بدهکاران، هنوز به توافقی نرسیده‌اند؛ موضوع این است که دریافت‌کنندگان تسهیلات تاکید دارند با توجه به شرایط اقتصادی و نوسان‌های ارزی، باید وام‌های دریافتی را با نرخ ۴۲۰۰ تومانی بازپرداخت کنند و تسویه ریالی نیز مطرح می‌شود، در حالی که طبق قواعد صندوق، بازپرداخت این تسهیلات باید ارزی باشد، ضمن اینکه تاکید هیات عامل صندوق توسعه بر تسویه با نرخ روز ارز است.

بعد از رایزنی‌هایی که از سوی بدهکاران صورت گرفت، اخیرا غضنفری – رئیس هیات عامل صندوق توسعه ملی– تاکید کرد که از نظر صندوق راهی برای بدهکاران نیست و باید نسبت به بازپرداخت اقدام کنند و در غیر این صورت حتما نسبت به تملک دارایی‌های آنها اقدام خواهد شد.

در همین رابطه مجیدرضا حریری– رییس اتاق بازرگانی وصنایع ایران و چین– در اظهاراتی که از سوی صندوق توسعه ملی منتشر شده است، ابعاد دریافت تسهیلات ارزی و بازپرداخت آن را مورد بررسی قرار داده است.

وی با اشاره به بدهی نیروگاه‌ها به صندوق توسعه ملی و عدم بازپرداخت از سوی آنها، با تأکید بر اینکه صندوق نباید جبران کننده عدم اصلاح قراردادهای بین وزارت نیرو و نیروگاه‌ها باشد، گفته که تجربه بسیار ناموفقی از حساب ذخیره ارزی وجود دارد که منابع آن تبدیل به ریال شد و در نهایت از بین رفت. از این رو ترکیب جدیدی تحت عنوان صندوق توسعه ملی تأسیس و اعلام شد باید سعی شود این صندوق، دولتی نباشد؛ بلکه ملی باشد و ترکیب هیأت امناء طوری باشد که تحت فشارها قرار نگیرد. این موارد کاملا در اساسنامه‌ی صندوق توسعه ملی تصریح شده است که منابع صندوق نباید ریالی باشد و نباید به دولت تعلق بگیرد، بلکه باید صرف سرمایه گذاری‌های بخش خصوصی شود، آن هم سرمایه‌گذاری‌هایی که بتواند بازپرداخت ارزی داشته باشند و تعهداتی گرفته شود که ماجرای حساب ذخیره ارزی تکرار نشود.

تسهیلات را ۳۰۰۰ تومانی گرفتند

وی با بیان اینکه، افرادی از سال ۱۳۹۲ به بعد از صندوق تسهیلات اخذ کرده‌اند، دلار حدود ۳۰۰۰ تومان بوده است، گفت: اینکه فرد تعهد کرده است ارز دهد در جای خود قرار دارد. اینکه بانک‌های کارگزار چه وثایقی گرفته‌اند را نمی‌دانم. اینکه همه بدهکاران در شرایط مساوی نیستند حرف درستی است. اینکه یک نیروگاه ساخته شده و از سوی وزارت نیرو اجازه صادرات ندارد، در برخی موارد حرف درستی است؛ اما تمام اینها مشکل صندوق توسعه ملی نیست. بلکه مشکل وزارت نیرو با نیروگاه است و اگر قراردادها با قرارداد اولیه مغایرت دارد باید در جهت حل آن اقدام کنند.

ظاهرا کمتر از ۳۱۰ نفر همه منابع را گرفتند

رییس اتاق بازرگانی و صنایع ایران و چین با تأکید بر لزوم حفاظت صندوق توسعه ملی از منافع خود افزود: از این رو نباید اجازه داده شود اموال عمومی به نفع اشخاص یا دسته‌های خاصی از بین برود. به نظر من کمتر از ۳۱۰ نفر، همه منابع را گرفته‌اند و پس نمی‌دهند. البته در این رابطه آمار دقیقی منتشر نشده است. فردی که وام می‌گیرد، ریسک می‌کند و کسب و کاری را آغاز می‌کند، باید از روز اول ریسک‌ها را محاسبه کند.

وام ۴ تا ۶ درصدی گرفتند پس اینکه می‌خواهند ۴۲۰۰ تومانی پس دهند چه مبنایی دارد؟

حریری با بیان اینکه بازپرداخت ریالی تسهیلات با نرخ ارز ۴۲۰۰ تومانی، هیچ مبنایی ندارد اظهار کرد: افراد وام ارزی را با سود حدود ۴ تا ۶ درصدی دریافت کردند، اگر همان زمان می‌خواستند وام را به ریال اخذ کنند، باید حداقل ۲۴ درصد سود پرداخت می‌کردند که با احتساب حدود ۸ سال تأخیر، جریمه‌ی آن‌ها ۳۵ درصد است. مبنای اینکه می‌گویند دلار ۴۲۰۰ تومانی می‌دهیم چیست؟ به غیر از اینکه با فشار روی برخی نهادها و محافل این فشار را به صندوق وارد می‌کنند که از منابع ملی سوءاستفاده کنند.

اسامی رامنتشر کنید تا مشخص شود با وامی که گرفتند نیروگاه تاسیس کردند یا خیر؟

وی اگرچه اقدام صندوق توسعه ملی برای دریافت تسهیلات به نرخ روز را تایید کرد ولی گفت که این گله وجود دارد صندوق باید اسامی افراد بدهکار را منتشر کند. همانطور که اسامی بدهکاران بانکی منتشر شد باید مشخص شود افرادی که می‌گویند امکان بازپرداخت تسهیلات گرفته شده را ندارند، اصلا» نیروگاهی تأسیس کرده‌اند یا خیر؟ چون شخصا در جریان هستم برخی برای تأسیس نیروگاه، منابع صندوق را گرفته‌اند اما اصلا نیروگاهی تأسیس نکردند.

اینکه صندوق سهام بگیرد هم منطقی است

رییس اتاق بازرگانی و صنایع ایران و چین به این سؤال که راه حل بازپرداخت تسهیلات برای نیروگاه‌هایی که منابع ندارند چیست؟ گفت: این موضوع که رئیس هیات عامل اعلام کرده است اگر کسی نمی‌تواند تسهیلات صندوق را برگرداند به نسبتی که روز اجرای طرح از منابع صندوق استفاده کرده سهام خود را به صندوق واگذار کند، منطقی به نظر می رسد، به هر حال طرح‌هایی وجود دارند که جزو بدهکاران هستند و سهام آن‌ها از سال ۱۳۹۲ تاکنون بیش از ۳۰ برابر شده است. باید محکم ایستاد و تمام کسانی را که از صندوق تسهیلات گرفته اند و هنوز پس نداده‌اند را وادار به برگرداندن منابع صندوق کرد. اینکه برخی اعلام کرده‌اند درصورت بازپرداخت تسهیلات، کارگرها بیکار می‌شوند پوپولیسم مطلق است.

در لباس تولید سوءاستفاده می کنند

حریری با بیان اینکه در کشور از واژه‌ی کارآفرین سوءاستفاده می‌شود، توضیح داد: ارزهایی که تاکنون از نهادهای مختلف گرفته شده است، هیچکدام در قالب دلال نبوده بلکه همه در لباس تولید بوده است. بین تولید کننده، واردکننده، صادرکننده، توزیع کننده و... فرقی وجود ندارد. مهم این است که فعال اقتصادی باشی. به همین دلیل زمانی که اسامی بدهکاران بانکی اعلام می‌شود مشخص می‌شود که همه با لباس تولید وام گرفته‌اند. این موضوع درمورد افرادی که برای واردات ارز گرفتند و وارداتی نداشتند نیز صادق است. افرادی که سراغ صندوق توسعه ملی آمده‌اند نیز با همین لباس بودند. به نظر من صرف داشتن چنین لباسی حق ویژه‌ای به آن‌ها نمی‌دهد و باید کاملا» بدون اغماض به تک تک حساب‌ها رسیدگی شود.

اگر آجر هم خریده باشند ۱۰ برابر شده است

وی ادامه داد: فردی که تسهیلات گرفته موظف بوده به بانک اعلام کند این سرمایه را برای چه پروژه‌ای می‌خواهد. اگر صرف موضوع دیگری شده باشد جرم است. اگر هم همان پروژه باشد ایرادی ندارد. اگر ۱۰ سال قبل فقط آجر خریده باشند، امروز قیمت آن آجر ۱۰ برابر شده است! آجر را تحویل صندوق دهند. می‌توانند ملک یا کارخانه‌ای که ساختند را به اندازه‌ای که بدهکار هستند تحویل صندوق بدهند.

رییس اتاق بازرگانی و صنایع ایران و چین با تأکید بر اینکه بخش زیادی از تورم و افزایش قیمت‌ها خلق پولی است که از مسیری مانند صندوق طی شده است، عنوان کرد: رقم‌های چند ۱۰ هزار میلیارد تومانی تسهیلات گرفته شده که پس داده نشده است. این پول وارد جامعه و باعث تورم شده، زیرا علت اصلی تورم نقدینگی زیاد است.

بحث دیگری که به غیر از بازپرداخت تسهیلات وجود دارد این است که به صندوق توسعه ملی از همه جا ناخنک زده می شود! بعضا» با اجازه مجلس یا تقاضای نهادها. البته از آنجایی که در شرایط جنگ اقتصادی قرار داریم بعضا» مجبور به رفتاری هستیم که شاید توجیه منطقی نداشته باشد. برای مثال توجیه می کنند وقتی در شرایط تحریم قرار داریم و مردم مشکل نان دارند، پس انداز منطقی نیست.

لزوم افزایش منابع صندوق توسعه ملی از طریق سرمایه‌گذاری

رییس اتاق بازرگانی وصنایع ایران و چین در ادامه با تأکید بر اینکه صندوق توسعه ملی باید منابع خود را افزایش دهد، توضیح داد: بخشی از منابع صندوق باید به عنوان تسهیلات به تولیدکنندگان یا صاحبان پروژه بخش خصوصی پرداخت شود، اما بخشی می‌تواند سرمایه‌گذاری در نقاط دیگر دنیا یا خرید و فروش اوراق بهادار در کشورهای مختلف باشد. باید ارزش منابع و ارز، نزد صندوق افزایش پیدا کند.

صندوق می‌تواند در ایران یا در کشور ثالث، با شرکت‌های خارجی کارهای مشارکتی کند. البته این موضوع نیاز به بازنگری در عملکرد صندوق دارد. باید یک مطالعه همه جانبه، از منظر پولی–مالی، اقتصاد کلان و نیز اقتصاد توسعه‌ای و تجاری صورت گیرد.

کارگروه‌هایی نیاز است که روی این موضوع‌ها مطالعه کرده و پیشنهاد دهند. باید مطالعه جامعی صورت بگیرد و راه حل‌های همه جانبه داده شود؛ زیرا صندوق نه بازار پول است نه بازار سرمایه، بلکه باید از همه‌ی این بازارها استفاده کند.

حریری یادآور شد: باید یک مطالعه عمیق صورت بگیرد تا مزیت‌های ورود صندوق به هر کسب و کاری تعریف شود و دید نیازهای کشور چیست. به نظر من در حوزه زیرساخت، دچار فقر هستیم و یکی از اولویت‌ها می‌تواند توسعه‌ی راه‌ها، ریل‌ها، بنادر، فرودگاه‌ها، خرید هواپیما و قطار باشد.

افزایش قیمت سیمان در راه است؟

قیمت سیمان پس از یک اوج‌گیری در میانه خرداد، رفته‌رفته در شیب نزولی قرار گرفت و با شروع تابستان افت ۱۰ تا ۱۲ درصدی را تجربه کرد. طوری‌که فعالان بازار از ورود بازار به فاز مقاومتی می‌گویند. اما آیا سرانجام خاموشی‌ها این خاموشی‌ها را می‌شکند و قیمت سیمان را بالا می‌برد؟

به گزارش روزنامه «صبح امروز» و به نقل از تجارت نیوز، بازار سیمان بعد از یک رفت و برگشت قیمتی در شروع تابستان وارد فاز مقاومتی شد. چنان‌که در هفته جاری قیمت سیمان یک فاصله ۱۰ تا ۱۲ درصدی با سقف اخیر خود گرفت. با این حال برخی از فعالان بازار شکست این مقاومت را دور از ذهن نمی‌دانند.

به‌رغم وعده‌های وزارت نیرو مبنی بر تابستان بدون خاموشی، قبل از شروع این فصل خاموشی به صنایع رسید. سیمانی‌ها نیز سه‌چهارم روز را بدون برق سپری می‌کنند. باقی ساعات نیز دولت به شکل کج‌دار و مریز برق آن‌ها را تأمین می‌کند. آنچه امروز صنایع سیمانی تولید می‌کنند، از باقی‌مانده کلینکر گذشته است. آن‌طور مدیران کارخانه‌های تولیدی می‌گویند، تا کمتر از یک ماه دیگر این ذخایر نیز به اتمام می‌رسد و آن گاه ممکن است قیمت هر پاکت ۵۰ کیلویی سیمان از ۱۰۰ هزار تومان هم عبور کند.

قیمت سیمان در بازار

قیمت هر کیسه سیمان که در اوایل خرداد، ۵۰ هزار تومان بود، تا اواخر این ماه به سقف ۹۰ هزار تومان هم رسید. اکنون نیز قیمت سیمان تیپ ۲ ساوه ۷۸ هزار تومان هم اعلام می‌شود. سیمان تیپ ۵ نیز در محدوده قیمتی ۵۷ هزار تا ۶۸ هزار تومان معامله می‌شود.

در این میان برخی از نایاب شدن سیمان در بازار خبر می‌دهند. اما آیا این موضوع واقعیت دارد؟

یک تولیدکننده سیمان در این باره به تجارت‌نیوز توضیح داد: نایاب‌شدن سیمان شایعه است. کارخانه‌ها سیمان را به حد کفایت، تحویل مشتریان می‌دهند.

نادر غفاری نوسانات اخیر قیمت سیمان را ناشی از جوسازی دانست و گفت: برخی به بهانه کمبود برق قیمت را بالا برده‌اند. اما پس از یک فضاسازی در روزهای اخیر بازار دوباره روند کاهشی به خود گرفت.

او ادامه داد: با توجه به اینکه کمبودی در حوزه سیمان وجود ندارد، تغییری در قیمت آن مشاهده نمی‌شود. پس گران شدن سیمان را باید مرتبط با جوسازی دانست و این افزایش قیمت بدون دلیل واقعی است.

غفاری در پایان یادآور شد: ما در حال هماهنگی با وزارت نیرو هستیم. به نحوی که صنایع در ساعات اوج مصرف، از کارشان بکاهند و آن ها در هنگام شب با ما همکاری کنند. تنها از این طریق می‌توان چرخه تولید را حفظ و نیاز مردم را تامین کرد.

بر اساس این گزارش، برخی از تولیدکنندگان هم از احتمال جهش قیمت سیمان به بالاتر از ۱۰۰ هزار تومان خبر می‌دهند. اخیراً مدیرعامل سیمان آبیک به تجارت‌نیوز اعلام کرد که با آغاز قطعی برق و پایان ذخایر کلینکر این پیش‌بینی‌ها دور از ذهن نیست.

خبر

تورم فقر یا ثروت؟

بر اساس اعداد مربوط به تورم در خرداد ماه ۱۴۰۱ در میان دهک‌های مختلف هزینه‌ای، فاصله تورمی دهک‌ها در این ماه به ۴.۴ واحد درصد رسید که نسبت به ماه قبل (۳.۴ واحد درصد) ۱.۰ واحد درصد افزایش داشته است.

به گزارش روزنامه «صبح امروز» و به نقل از خبرآنلاین، نرخ تورم کل کشور در خرداد ماه ۱۴۰۱ برابر ۳۹.۴ درصد است که در دهک‌های مختلف هزینه‌ای در بازه ۳۸.۳ درصد برای دهک نهم و دهم تا ۴۲.۷ درصد برای دهک اول نوسان دارد. محدوده تغییرات تورم دوازده ماهه در گروه عمده «خوراکی‌ها، آشامیدنی‌ها و دخانیات» بین ۵۱.۱ درصد برای دهک سوم و چهارم تا ۵۲.۳ درصد برای دهک نهم است. هم چنین اطلاع مذکور در مورد گروه عمده «کالاهای غیر خوراکی و خدمات» بین ۳۱.۵ درصد برای دهک ششم تا ۳۴.۸ درصد برای دهک دهم است.

بر اساس گزارش مرکز آمار، اعداد مربوط به تورم در میان دهک‌های مختلف هزینه‌ای، فاصله تورمی دهک‌ها در این ماه به ۴.۴ واحد درصد رسید که نسبت به ماه قبل (۳.۴ واحد درصد) ۱.۰ واحد درصد افزایش داشته است. فاصله تورمی در گروه عمده «خوراکی‌ها، آشامیدنی‌ها و دخانیات» نسبت به ماه قبل ۰.۱ واحد درصد کاهش داشته است و در گروه عمده «کالاهای غیر خوراکی و خدمات» نسبت به ماه قبل ۰.۱ واحد درصد افزایش داشته است.

پیام برجام به بازار ارز

به دنبال انتشار اخبار مثبت از مذاکرات، دلار کانال عوض کرد.

به گزارش روزنامه «صبح امروز» و به نقل از خبرآنلاین، روند بازار امروز ارز، از کاهش قیمت دلار حکایت دارد؛ تا جایی که بازار شاهد افت حدود ۷۰۰ تومانی قیمت دلار تا این لحظه بوده است.

بررسی ها نشان می دهد که در حال حاضر قیمت دلار در بازار حدود ۳۰ هزار و ۵۰۰ تومان بوده است و این در حالی است که در ابتدای روز، در قیمت ۳۱ هزار و ۲۰۰ تومان قرار داشت.

مشاهدات میدانی بیانگر آن است که پس از انتشار خبر گشایش در مذاکرات، مراجعه فروشندگان ارز به بازار افزایش یافته؛ به طوری که در مقابل صرافی‌ها صف فروش شکل گرفته است.

بنا به این گزارش، بعد از سفر جوزف بورل، مسئول سیاست خارجی اتحادیه اروپا به ایران، اظهارنظر طرفین مذاکرات نشان می‌داد عزم لازم برای ادامه مذاکرات هسته‌ای بعد از سه ماه توقف به‌وجود آمده است. قرار است مذاکرات با فرمت جدیدی انجام شود که احتمالا نقش سایر کشورها در آن کم‌رنگ‌تر است. بورل بعد از ترک تهران اعلام کرد قرار است این مذاکرات در یکی از کشورهای حاشیه خلیج‌فارس انجام شود و اتحادیه اروپا در این مذاکرات نقش تسهیلگر خواهد داشت.

مسئول سیاست خارجی اتحادیه اروپا بعد از ترک تهران در این‌باره توضیح داد: خیلی خوشحالم بابت تصمیمی که در تهران و واشنگتن گرفته شده است. مذاکرات میان ایران، اتحادیه اروپا و آمریکا در وین برگزار نخواهد شد زیرا گفت‌وگوها در فرمت ۱+۴ با آمریکا نیست و تیم من به‌عنوان تسهیلگر حضور خواهد داشت.

دستورالعمل پرداخت وام کمک ودیعه مسکن نهایی شد

در جلسه روز گذشته مسئولان وزارت راه و بانک مرکزی، شیوه نامه پرداخت وام کمک ودیعه مسکن نهایی شد.

به گزارش روزنامه «صبح امروز» و به نقل از ایرنا، روابط عمومی بانک مرکزی از جلسه مسئولان این بانک با وزارت راه و شهرسازی برای نهایی کردن دستورالعمل وام ودیعه مسکن خبر داد.

دولت برای حمایت از مستاجران بانک مرکزی وام ودیعه مسکن را تصویب کرد که بانک مرکزی بخشنامه مربوط به آن را در روز ۱۰ خردادماه به بانک‌ها ابلاغ کرد.

براساس بخشنامه جدید متقاضیان برای دریافت تسهیلات ودیعه مسکن از ۱۲ خردماه از طریق سامانه طرح‌های حمایتی مسکن به نشانی http://saman.mrud.irدرخواست خود را ثبت کردند و از این روز ثبت نام آغاز شد.

این بخشنامه که به بانک‌ها ابلاغ شده بود، اما معطل شیوه نامه اجرایی وزارت راه و شهرسازی بود که این موضوع امروز با حضور معاون مسکن و ساختمان وزارت راه و شهرسازی و مدیران مربوطه در بانک مرکزی نهایی شد.

پس از ارائه شیوه‌نامه مربوطه از سوی وزارت راه و شهرسازی مقرر شد که این شیوه نامه نهایی و امروز به شبکه بانکی ابلاغ شود و در نتیجه پس از این عملیات، پرداخت تسهیلات کمک ودیعه مسکن به زودی عملیاتی شود.

بر اساس مصوبه شورای پول و اعتبار این وام از محل تسهیلات ماده ۴ قانون جهش تولید مسکن به منظور حمایت از مستاجران در سال جاری تا سقف ۴۰ هزار میلیارد تومان تسهیلات کمک ودیعه مسکن از طریق معرفی وزارت راه و شهرسازی توسط بانک‌های عامل پرداخت می‌شود. سقف تسهیلات کمک ودیعه مسکن در تهران ۱۰۰ میلیون تومان، مراکز استان‌ها ۷۰ میلیون تومان و سایر نقاط شهری ۴۰ میلیون تومان مصوب شد. نرخ سود تسهیلات ۱۳ درصد و دوره بازپرداخت پنج ساله است.

مراقب پیامک‌های جعلی مالیاتی باشید

مدیرکل دفتر مرکزی حراست سازمان امور مالیاتی کشور در خصوص وقوع برخی جرایم در فضای مجازی هشدار داد و از مودیان خواست مراقب پیامک‌های جعلی مالیاتی باشند.به گزارشروزنامه «صبح امروز» و به نقل از سازمان مالیاتی ایران، کمال رضایی مدیرکل دفتر مرکزی حراست سازمان امور مالیاتی کشور اظهار داشت: با توجه به شیوع برخی جرایم در فضای مجازی که منجر به سوء استفاده از برخی مودیان و یا سرقت از حساب‌های شخصی ایشان شده، لازم است مودیان در خصوص این‌گونه اقدامات کلاهبرداران و سرقت اینترنتی هوشیار باشند.وی اظهار داشت: اخیراً مشاهده شده از سوی برخی افراد فرصت‌طلب، پیامک‌هایی با مضمون مالیات برای مودیان ارسال شده که پس از آنکه مودی بر روی آن کلیک نموده، به صفحه سایت جعلی جهت پرداخت مالیات منتقل شده و از طریق این سایت، از حساب بانکی آنها مبالغی سرقت شده است.مدیرکل دفتر مرکزی حراست سازمان امور مالیاتی کشور در خاتمه تاکید کرد: کلیه امور مالیاتی صرفاً از طریق درگاه ملی خدمات الکترونیک سازمان امور مالیاتی کشور به آدرس my.tax.gov.irو یا مراجعه حضوری به ادارات امور مالیاتی مربوطه انجام می‌پذیرد و پیامک‌های ارسالی سازمان از طریق شماره خاص ارسال و تنها جنبه اطلاع‌رسانی داشته و قابل کلیک کردن نیست.

روزنامه
صبح امروز
خراسان رضوی
سه‌شنبه۷تیر ۱۴۰۱/ سال سوم / شماره۱۲۳۸
Vol.3.No.1238/ June .28.2022
www.sobhe-emrooz.ir
sobhe.emrooz.news@gmail.com

خبر

سقط غیرقانونی سالانه ۳۷۰ هزار جنین در کشور

دبیر شـــورای راهبردی جمعیت اســـتان تهران، درباره آمار سقط جنین غیر قانونی کشور، گفت: ســـالانه ۳۷۰ هزار سقط در کشـــور داریم که اغلب آنها جنایی و غیر قانونی است و تنها حدود ۳.۵ تـــا ۴ درصد این موارد مربوط بـــه روابط خارج از عرف و باقی این موارد با انگاره‌هایی نظیر «ناخواسته بودن بارداری» و «بدون برنامه ریزی بودن بارداری» همراه هستند.

به گزارش ایسنا، صالح قاسمی در جلسه استانی «خانواده و جمعیت» که امروز دوشنبه (۶ تیرماه) با دستور کار «بررسی آخرین وضعیت استان تهران» و با حضور استاندار تهران برگزار شد، اظهار کـــرد: در حال حاضر دنیا الگوی perfect family بـــا الگوی چهار فرزندی را ترویج می‌کند و تعریفی که برای آن ارائه داده‌اند به این معنا است که perfect family خانواده‌ای است که تمام اعضای آن روابط درون خانوادگی را تجربه کنند.

دبیر مرکز مطالعات جمعیت، با بیان اینکه اگر الگوی چهار فرزندی الگو رایج کشورها و کشور ما شـــود نرخ باروری به ۲.۸ تا ۳ می‌رسد که می‌تواند مساله کشور ما را نیز تا حد زیادی مدیریت کند.

این جمعیت شناس و پژوهشگر حوزه جمعیت در عین حال تاکید کرد: به لحاظ جامعه شناختی، مطرح شده است که الگوهای هشت فرزندی و ۱۰ فرزندی و بالاتر الگوهای درستی نیست.

۵۰ درصد تولدهای ثبت شده استان تهران در سال ۹۹ مربوط به فرزند اول بوده است

دبیر شورای راهبردی جمعیت اســـتان تهران با بیان اینکه ۵۰ درصد تولدهای ثبت شده استان تهران در سال ۹۹ مربوط به فرزند اول، ۴۱.۷ درصد مربوط به فرزند دوم و ۸.۴ درصد مربوط به فرزند سوم و بیشـــتر بوده است، یادآور شد: در واقع تهران بعد از گیلان بالاترین تولدهای ثبت شده برای فرزند اول را داشته است و این امر الگوی «تک فرزندی» را تثبیت می‌کند.

وجود ۴ میلیون مهاجر نسل اول و دوم ایرانی در خارج از کشور

صالح قاسمی درباره ضرورت توجه به بحث «مهاجرت» و تاثیر آن بر جمعیت کشور، خاطر نشان کرد: در حال حاضر ۴ میلیون مهاجر نسل اول و دوم ایرانی در خارج از کشور داریم که این امر به لحاظ کیفیت در مهاجر فرستی نخبگانی قابل توجه است.

به گفته این پژوهشـــگر حوزه جمعیت، کشور ما به لحاظ باروی برای افزایش جمعیت تنها پنج سال فرصت دارد و اگر متولدین دهه شصتی کشور از سنین متعارف باروری خارج شوند، با اتکا بـــه متولدین دهه ۷۰ نمی‌توان بحران جمعیت را مدیریت کـــرد و از این رو می‌توان گفت تنها فرصت باقی مانده برای این امر تنها در ۵ سال طلایی اجرای قانون حمایت از خانواده و جوانی جمعیت است.

وی در بخش دیگر ســـخنان خود به «انقلاب خانوادگی» اشاره کرد و درباره تغییر الگو، ساختار و کارکرد نهاد خانواده در ایران، افزود: ما در ایران، در آســـتانه پدیده‌ای شبیه به پدیده «انقلاب خانوادگی» در غرب هستیم که ساختار و کارکرد و نهاد خانواده را دچار دگرگونی جدی کرد.

امکان مواجهه با پاندمی‌های جدید وجود دارد

رییس مرکز مدیریت بیماری‌های واگیر وزارت بهداشـــت بر ضرورت تقویت تاب‌آوری جامعه در پاندمی‌ها تاکید کرد.

به گزارش ایسنا، دکتر محمدمهدی گویا در کارگاه «نهایی سازی برنامه ارتقای آمادگی و پاسخ به پاندمی کووید۱۹/ آنفلوانزا و ســـایر بیماری های حاد تنفســـی واگیردار نوپدید و بازپدید» که از ســـوی دانشـــگاه علوم پزشکی تبریز برگزار شـــد، گفت: امکان مواجهه با پاندمی های جدید همچنان وجود دارد، از این رو ضروری اســـت آمادگی خود را برای مقابله با بیماری ها افزایش دهیم.

وی با اشاره به اختلالات و آسیب های روانی ناشی از همه گیری کرونا در بین مردم گفت: این بیماری از ابعاد مختلف مردم دنیا را با مشکلاتی روبرو کرد. در طول همه گیری کرونا ما شاهد تعداد قابل توجه مرگ و میر در ســـطح دنیا بودیم. در برخی از کشـــورها اقتصاد تحت تاثیر قرار گرفت و مردم از تحصیل و کار بازماندند.

رییس مرکز مدیریت بیماری‌های واگیر وزارت بهداشـــت با بیان این که حدود دو و نیم ســـال از شیوع کووید۱۹ در دنیا می گذرد و این پاندمی درس آموخته های بسیاری را برای ما داشته است و باید این درس آموخته ها را برای نسل آینده به کار گیریم، خاطرنشان کرد: دنیا در کمتر از یکســـال واکسن کووید۱۹ را عرضه کرد و در کشور ما نیز با توان متخصصان داخلی واکسن هـــای مربوطه در کمترین زمان ممکن به بازار آمد و بخش قابل توجهی از مردم کشـــورمان با واکسن های ملی در برابر این پاندمی محافظت شدند.

دکتر گویا برگزاری این کارگاه را در راستای تدوین برنامه های عملیاتی آینده مهم ارزیابی کرد و در پایان گفت: امیدواریم با مشـــارکت تمامی نهادها و سازمان های ذینفع شاهد برنامه ریزی های عملیاتی باشیم.

تدوین برنامه جامع مقابله با اپیدمی‌ها

درادامـــه این برنامه، دکتر قادری – رییس اداره مراقبت مرکز مدیریت بیماری‌های واگیر وزارت بهداشـــت نیز در این وبینار از تدوین برنامه جامع مقابله با اپیدمی‌ها در کشـــور خبر داد و گفت: وقتی سیستم آماده مقابله با بحران اپیدمی نباشد به شیوع یک بیماری تنها پس از گسترش بین مردم پاســـخ داده می‌شود و پس از گذشت مدتی نسبتا طولانی می‌توان تا حدودی آن را کنترل کرد. در حالی که می‌توان سیستم را پیش از گسترش بیماری در جامعه آماده مقابله کرد و پاسخ را بسیار سریع تر از قبل ارائه داد.

دکتـــر قادری افزود: مخاطرات بســـیاری در دنیا وجود دارند و تغییـــرات آب و هوایی نیز باعث می‌شوند تا احتمال بروز پاندمی‌های مختلف و متفاوت در جوامع بیشتر شود.

وی بـــا تاکید بر این‌که نیاز به یک برنامه طولانی مدت برای مقابله با پاندمی داریم و نمی‌توان تنها پس از بروز هر پیک بیماری اقدامات کوتاه مدت انجام داد، افزود: بحث ســـلامتی نیاز به ایجاد یک اســـتراتژی حاکمیتی دارد و همراهی و کمک تمامی سازمان‌ها و نهادها را می‌طلبد و در این راستا نیز بایستی یک برنامه درون سازمانی و برون سازمانی ترتیب دهیم.

خطر خیزش دوباره کرونا در کشور

یک اپیدمیولوژیســـت با اشـــاره به وضعیت کرونا در جهان و ایران، شرایط کرونا را شکننده‌تر از گذشته دانست و گفت: در حال حاضر کشور ما هم مانند برخی کشورهای دیگر، در معرض خطر خیزش موارد ابتلا و پیک اســـت؛ بنابراین نظام سلامت باید آمادگی لازم را داشته باشد و تعداد تست‌ها و همچنین کنترل‌های مرزی اعم از هوایی و زمینی و ... افزایش یابد.

دکتر حمید سوری در گفت‌وگو با ایسنا، درباره آخرین وضعیت کرونا در جهان و ایران، گفت: بعد از اینکه اُمیکرون به عنوان واریانت غالب بر بسیاری از کشورها حاکم شد، طبیعتا به این دلیل که شدت بیماری کاهش یافته بود، موارد مرگ و بستری هم کاهش یافت، اما موارد ابتلا علی‌رغم اینکه نوساناتی داشت، در بسیاری از کشورها همچنان دیده می‌شود. به همین دلیل هرگز تا به حال از خاموشی اپیدمی از سوی مراکز معتبر دنیا صحبتی نشده است.

وی افزود: زمانی می‌توانیم بگوییم که اپیدمی خاموش شـــده یا پاندمی تمام شـــده که حداقل دو دوره از بیماری بگذرد و ما مورد ابتلای جدیدی نداشـــته باشـــیم. نهایتا از آنجایی که چنین اتفاقی نیفتاده، طبیعتا نیازمند این بودیم که رصد و رهگیری را در فرآیند اپیدمی داشـــته باشیم و پیگیری را انجام دهیم. همچنین از آنجاکه در کشـــور ما که نظام بیماریابی فعال وجود ندارد، تعداد تست‌ها کاهش یافت و نتوانستیم خیلی تصویر روشنی از اپیدمی در کشور داشته باشیم، اما در کشـــورهایی که بیماری‌یابی فعال دارند، نشان داده شد که این نوسانات در ابتلا ایجاد شده و خیزشی آغاز شده است.

سوری با بیان اینکه در حال حاضر بیش از ۵۰ کشور دنیا خیزش در موارد ابتلا به کرونا را نشان می‌دهند، گفت: متاســـفانه برخی از این موارد خیزش به تدریج در کشـــورهای منطقه در حال افزایش است. کشورهایی مانند عربستان، کویت، امارات، پاکستان، عراق، قطر و... که همه این کشورها افزایش موارد ابتلا را داشتند. به ویژه در شرایطی که اخیرا زائرانی از عتبات بازگشته‌اند، نگرانی احتمال افزایش موارد ابتلا در کشور ما هم وجود دارد.

وی بـــا تاکید بر لزوم بیماریابی در کشـــور، گفت: در حال حاضر کشـــور مـــا در معرض خطر خیزش موارد ابتلا و پیک اســـت. برای اینکه بتوانیم این موضوع را کنترل کنیم، نظام سلامت باید آمادگی لازم را داشـــته باشـــد؛ باید تعداد تســـت‌ها افزایش یابد، کنترل‌های مرزی اعم از هوایـــی و زمینـــی و ... افزایش یابد، بایـــد رصد کنیم تا ببینیم که طغیان‌هـــای ابتلا در کجاها ممکن اســـت رخ دهد و آن‌ها را به صورت ســـریع شناســـایی کرده و پاســـخ دهیم. بر همین اســـاس نیاز داریم که تیم‌های واکنش سریع فعال شـــوند. همچنین نیاز است که ببینیم سطح ایمنی جامعه‌مان چقدر اســـت، اگـــر پیک جدیدی آید و خیزش پیدا کند، ســـطح ایمنی جامعه مـــا در حدی هســـت که بتواند مقابله کند یا اینکه ســـطح ایمنی به دلیل گذشـــت زمان پایین آمده و تعداد افراد حســـاس جامعه افزایش یافته و در نتیجه ممکن اســـت که ما پیک بعدی را شاهد باشیم.

اوصاف رانندگی زنان طنز یا واقعیت؟

آیا زنان واقعا راننده های بدتری هستند؟

مطمئن هســـتیم که تا کنون، بـــا جوکها یا تصاویر طنز زیادی درباره ی رانندگی خانمها مواجه شـــده اید. تصاویر بســـیار زیادی در سطح اینترنت وجود دارند که رانندگی خانمها را به طنز گرفته اند.

آیا این واقعا بدین معناست که زنان راننده های بدی هستند؟

اول از همـــه باید گفت که تحقیقات نشـــان میدهد، مردان، بیش از زنان تصادف میکنند و مردها قوانین راهنمایی رانندگی را بیشـــتر زیر پا میگذارند. این مســـاله بســـیار منطقی بنظر میرســـد، زیرا هورمون تستوسترون در مردها، باعث افزایش ریسک پذیری میشود. بلـــه، برخـــی از زنان هم با ســـرعتهای بالا رانندگـــی میکنند اما اغلب آنها، محتاط تر از مردان هســـتند. بنابر این اگر اینگونه است، چرا مردهـــا ادعا میکنند که زنان راننده های بسیار بدی هستند؟

جوک ها، یکی از روشـــهای غیر مستقیمی هســـتند برای اینکه مردم نـــا امیدی های خود را بیان کنند. مثلا اگر یک فرد، رویداد سیاســـی خاصی را دوست نداشـــته باشد، به احتمال زیاد با ســـاختن جوک، این نا امیدی را تخلیه میکند.

چرا مردها اذیت می شوند

یک توضیح برای این باور نســـبت به زنان این اســـت که مردها، توسط زنانی که آرام رانندگی کـــرده و محتاط به نظر می رســـند، اذیت می شوند. هرچقدر این حس نا امیدی بیشتر میشود، مردان بیشـــتر ســـعی میکنند که با استفاده از جوکهایـــی، درباره ی مهارتهای رانندگی زنان، این حس نا امیدی را تخلیه کنند.

اما این همه ی داســـتان نیســـت. مردی که توســـط زنان، به هر علت دیگری نیز نا امید شـــود، میتواند از شـــرایط بهره برده و زنان را تمســـخر کند. مثلا اگر یک مرد توســـط زنان، در مســـاله ی دیگری(که هیچ ربطی به رانندگی ندارد) اذیت شـــده باشد، کماکان ممکن اســـت سعی داشته باشـــد با اشتراک گذاشـــتن جوکهایـــی دربـــاره ی مهارتهای رانندگی زنان، آنها را مسخره کند.

اما آیا این مساله تنها بعلت نا امیدی است یا عوامل دیگری نیز وجود دارند؟

نیاز به احســـاس بالاتر بودن نسبت به زنان، میتواند انگیزه ی دیگری باشد که مردان این برخـــورد را کنند. مردی کـــه میخواهد حس برتری داشـــته باشـــد و حس بهتر درونی را تجربه کند، ممکن است جوکهایی را در مورد زنان به انتشار بگذارد. اگر یک مرد، بخواهد حس مردانه و قدرت داشـــته باشد، باید ادعا کند که زنان راننده ی بدی هســـتند تا بتواند ارزش خود را بالا ببرد.

مردها اجسام متحرک را بهتر می بینند و درک بهتری از فضا دارند

در تحقیقی، نشـــان داده شـــد که مردان در شناسایی اجسام متحرک(خصوصا در سرعت های بالا) بهتر هستند. این ممکن است بدین معنا باشد که مردان میتوانند حرکت ماشینها و افراد پیاده در جاده را بهتر تشخیص دهند. اما این مسائل، کماکان نمیتواند تضمین کند که یک مرد، همواره راننده ی بهتری نسبت به یک زن اســـت. در بسیاری کشورها، نرخ های بیمه برای زنان، پایین تر از مردان است و این مساله نشـــان میدهد که باور اکثریت این اســـت که احتمال تصادف مردان بیشتر است.

زنها در حال عملی کردن باور جامعه بصورت ناخودآگاه هستند

باتوجه به کلیشه ی موجود در جامعه و با توجه به تکرار زیاد جوک ها درباره ی مهارتهای رانندگی پایین زنان، باور عمیقی در ســـطح ناخودآگاه و در ذهن زنان ایجاد شده است. ذهن زنان پر از حرفها، تصاویر و داستانهای منفی شده است که این مساله باعث برنامه ریزی ضمیر ناخودآگاه آنها خواهد شـــد تا نهایتا، خودشان با دستهای خود، این افکار را بیشتر و بیشتر واقعیت ببخشند. بنابر این به این مساله باید توجه ویژه تری لحاظ کنند

همچنیـــن باتوجـــه به جو جامعه، چشـــمان زیادی روی رانندگی خانمها متمرکز است که این مســـاله باعث خواهد شد خانمها، نتوانند رانندگی کردن را بصـــورت ناخودآگاه انجام دهنـــد و مدام، از ضمیر خـــودآگاه خود برای رانندگی استفاده کنند، حال آنکه، برای اینکه در انجام مهارتی مســـلط شوید، باید پس از مدتی تمریـــن، آن کار را بصورت ناخودآگاه انجام دهید و به آن فکر نکنید. توصیه میشود مقاله ی زیر را مطالعه کنید :

تمرکز روی اشتباهات

وقتی یک فرد، باوری را در خود به وجود می آورد، ذهـــن او در تمام مدت به دنبال یافتن شواهدی خواهد بود که این باور را محکم تر کند(بدون اینکه خود آگاه باشد).

به عبارت دیگر، اگر مردها باور داشته باشند که زنـــان نمیتوانند خـــوب رانندگی کنند، با اولین تصادفی که توســـط زنان رخ میدهد، توجه زیادی جلب میشـــود و به ســـرعت در سطح جهان منتشر میشـــود. به همین علت است که جک های زیادی را درباره تصادف های عجیب زنـــان میخوانید حال آنکه این جکهـــا درباره ی مـــردان به ندرت شـــنیده میشود.

درواقع اگر جوکی درباره مردان منتشر شود، مردم آنرا داده ای نامرتبط طلقی کرده(زیرا با کلیشه ی موجود در جامعه فاصله دارد) و آنرا در حافظه بلند مدت خود ضبط نخواهند کرد. این مساله به این علت است که ذهن برخی از مـــردم، قصد دارد بصـــورت انتخابی روی حقایق مشخصی متمرکز شده و از باقی آنها صرفنظر کند.

۸۰ نفر از آتش‌سوزی مجتمع تجاری در تهران نجات یافتند

۸۰ نفر از آتش‌ســـوزی مجتمع اداری و تجاری در حوالی چهارراه پارک وی شـــهر تهران نجات یافتند.

ســـخنگوی سازمان آتش نشانی و خدمات ایمنی شـــهرداری تهران در این باره به خبرنگار ایرنا گفت: ســـاعت ۱۵:۵۲ این حادثه آتش سوزی در خیابان ولیعصر (عج)، بالاتـــر از چهار راه پارک وی، خیابان فیاضی، خروجی بزرگراه مدرس، کوچه نیلوفر غربی، به ســـامانه ۱۲۵ اعلام شد و بی درنگ ماموران چهار ایستگاه آتش نشانی به همراه خودرو حامل تجهیزات تنفسی و نردبان هیدرولیکی به محل اعزام شدند.

ســـید جلال ملکی افزود: محل آتش ســـوزی یک ساختمان ۱۳ طبقه بود که هفت طبقه روی زمین و ۶ طبقه زیر زمین داشـــت، زمانی که نیروها به محل رسیدند در طبقه منفی سه، در قسمت شوتینگ زباله که در مجاورت داکت و رایزر ساختمان بود، آتش سوزی رخ داده بود.

وی اظهار داشـــت: زمانی که آتش نشـــانان به محل رسیدند از طریق داکت ها دود زیادی به طبقات بالایی راه پیدا کرده بود به گونه ای که از در ورودی این ساختمان دود بسیار غلیظ و متراکمی به بیرون متصاعد می شد.

به گفته ملکی، در همین حال که افراد بسیاری در ساختمان محبوس بودند آتش نشانان با اتخاذ تدابیر عملیاتی به چند گروه تقسیم شدند، چند گروه برای خاموش کردن آتش و چند گروه برای نجات افراد محبوس به داخل ساختمان رفتند.

وی ادامـــه داد: گروهـــی از آتش نشـــانان با دســـتگاه های تنفســـی به طبقه منفی ســـه رفتند و آتـــش را خاموش و حتی یـــک ســـیلندر گاز شـــعله ور را نیز از محل خـــارج کردند که وجود این مایعات قابل اشـــتعال بســـیار وضعیـــت را بحرانی می کند.

حذف سهم‌آورده مددجویان بهزیستی در نهضت ملی مسکن

رئیس ســـازمان بهزیستی کشور از حذف سهم آورده مددجویان در نهضت ملی مسکن خبر داد و گفت: بهره تسهیلات بانکی موضوع این بخش، برای مددجویان بهزیستی از ۱۸ درصد به ۵ درصد تبدیل می‌شود که اقدام بسیار خوبی برای خانه‌دار شدن مددجویان در طرح نهضت ملی مسکن است.

علی‌محمد قادری در نشســـت نمایندگان تشـــکل‌های افراد دارای معلولیت در مشهد، تشکل‌ها را بازوان بهزیستی برای خدمت به مددجویان دانست و گفت: تمام تلاشمان را می‌کنیم که در حدود امکانات و مقدورات سازمان و در چهارچوب قوانین، به خواسته‌های افراد دارای معلولیت، پاسخ مناسب بدهیم.

رئیس سازمان بهزیستی کشور ارکان توانمندسازی خانواده‌ها را مسکن، معیشت و اشتغال برشمرد و گفت: در این میان، اشتغال، مهم‌ترین حلقه این زنجیره است و پایه استقلال و توانمندی خانواده را تشکیل می‌دهد.

وی با اشـــاره به تسهیلاتی که در تبصره‌های قانون بودجه برای اشتغال مددجویان در نظر گرفته شده است، گفت: این تسهیلات اگر چه امکانات خوبی برای اشتغال در اختیار می‌گذارد اما برای پایداری اشتغال، در حال بررسی روش‌هایی هستیم که با مشارکت شتاب‌دهنده‌ها، این پایداری را محقق کنیم.قادری از ایجاد تعداد بالای معلولیت توسط تصادفات و سوانح رانندگی یاد کرد و گفت: متأسفانه از اعتبارات حاصل از درآمد بیمه‌های شخص ثالث، هیچ سهمی به بهزیستی که بیشترین بار این معلولیت‌ها را به دوش می‌کشـــد داده نمی‌شود.رئیس سازمان بهزیستی کشور با اشـــاره به مأموریت‌های مهم اورژانس اجتماعی در زمینه‌ی پیشگیری از بحران‌های فردی و خانوادگی، گفت: کارشناسان این بخش که مأموریت مهمی را بر عهده دارند از امنیت شغلی و حقوقی برخوردار نیستند که در حال چاره‌جویی مشکل هستیم.

سخنگوی پلیس اعلام کرد

برخورد پلیس با لایوهای غیراخلاقی اینستاگرام

سخنگوی انتظامی کشـــور از دستگیری بیش از ۱۴ هزار نفـــر از مخلان نظم و آرامش بازار از ابتدای ســـال جاری تاکنون خبر داد و گفت: پلیس فتا برابر قانون مطبوعات و قانون مجازات اســـلامی با لایوهای غیر اخلاقی و محتواهای نامناســـب تولید شده در شبکه‌های اجتماعی از جمله اینستاگرام نیز برخورد می‌کند.

به گزارش ایســـنا ، ســـردار مهدی حاجیان در نشســـت خبری که امروز در ستاد فراجا برگزار شد، به تشـــکیل قرارگاه امنیت اقتصادی امین اشـــاره کرد و گفت: از بهمن ماه امسال دولت محترم اعـــلام کرد که قصـــد عادلانه کردن یارانـــه ها را دارد که همزمـــان با آن پلیس نیز اقدامات خود را آغاز کرد و قرارگاه پلیس امنیت اقتصادی برای برخورد با مخلان نظم و امنیت اقتصادی، محتکران و ... تشکیل شد.

وی اضافه کرد: در همین راستا از ابتدای امسال تاکنـــون در مجموع بیـــش از ۴۰ هزار میلیارد ریال انواع کالای قاچاق و احتکار شـــده اعم از کالاهای اساســـی و دیگر اقلام کشف شده و ۱۴ هـــزار و ۵۶۶ نفـــر از مخلان نظم و امنیت اقتصادی بازار دستگیر شدند.

وی ادامـــه داد: در حوزه کالاهای اساســـی ۱۵ هزارتن آرد وگندم، ۸۷۰۰ تن برنج و ۷۱۷۶ تن روغن که تماما احتکاری و قاچاق بود، کشـــف و ضبط شـــد. ۷۱۱۳ نفر از مجموع ۱۴ هزار و ۵۶۶ نفر دســـتگیر شده در حوزه کالای اساسی بوده است.

وی با بیـــان اینکه هفت میلیون و ۳۱۸ هزار و ۲۷۴ دارو در این مدت کشف شد، گفت: ۴۲۵ هزار عدد تجهیزات و قطعات پزشکی نیز کشف و ضبط شده است.

ســـخنگوی فراجا نسبت به انتشـــار فیلم‌های ضبط شـــده بـــا دوربین‌هـــای مداربســـته و گوشـــی‌های موبایل هشـــدار داد و گفت: برابر قانون مطبوعات هر فردی که اقدام به انتشـــار تصاویر دیگران کنـــد، مرتکب عمل مجرمانه شده و مجازات می‌شود.

وی افزود: گاهی دیده شـــده که ســـرقتی رخ می‌دهد و تصاویر آن با دوربین مداربسته ضبط شـــده و منتشر می‌شـــود که این اقدام ممکن اســـت موجب هتک حرمت افرادی شـــود که چهره‌شـــان در فیلم مشخص شـــده است. این اقدام جرم‌انگاری شده است.

ســـخنگوی فراجا افـــزود: اگر افـــرادی چنین فیلم‌هایی را در اختیار دارند باید آن را به مراجع ذی‌صلاح مانند پلیس تحویل دهند و از انتشار آن در فضای مجازی خودداری کنند.

افزایش سرقت‌های خرد در کشور

حاجیان در پاسخ به پرســـش ایسنا درباره آمار وقوع ســـرقت در کشور گفت: سرقت‌های خرد در کشـــور هشـــت درصد افزایش داشته است، اما درباره دیگر انواع سرقت‌ها نظیر زورگیری، مسلحانه و ... ما شاهد کاهش وقوع هستیم.

به گفته وی، از ابتدای امسال تاکنون ۲۵۲ هزار سرقت کشف شده است که کشفیات پلیس در مجموع انواع ســـرقت‌ها افزایش چهاردرصدی داشته است.

ســـخنگوی فراجا افزود: در حوزه سرقت منازل نیـــز در مجموع ۶۲ درصد، ســـرقت مغازه ۶۶ درصد و ســـرقت خودرو نیز ۹۲ درصد منجر به کشف می‌شود که در مجموع این سرقت‌ها نیز نسبت به پارسال، افزایش ۱۲ درصدی کشفیات را داشتیم.

سخنگوی فراجا در ادامه به آمار کشفیات مواد مخـــدر و اقدامات پلیس در این حوزه اشـــاره کـــرد و گفت: از ابتدای امســـال تا کنون ۱۶۰ تُن انواع مواد مخدر در کشـــور کشف و ضبط شـــده اســـت که روز گذشـــته به مناسبت روز جهانی مبارزه با مواد مخدر ۸۱ تُن مواد مخدر نیز امها شد.

روزنامه
صبح امروز
خراسان رضوی
سه‌شنبه۷تیر ۱۴۰۱/ سال سوم / شماره۱۲۳۸
Vol.3.No.1238/ June .28.2022
www.sobhe-emrooz.ir
sobhe.emrooz.news@gmail.com

سمی به نام رواج مصرف‌گرایی؛

فروش رویا با تبلیغات!

بسیاری بر این باور هستند که تبلیغات غیر اصولی و اصطلاحا لاکچری، ذهن مخاطب را به سمت مصرف گرایی سوق می‌دهد چراکه در جامعه شناسی از زندگی مجللی که سراسر شهوت و لذت است به نام «ابتذال» یاد می‌شود.

به گزارش روزنامه «صبح امروز» و به نقل از پرسون؛ این روزها محیط پیرامونی افراد جامعه با پیام های تبلیغاتی مختلف محاصره شده که از طریق رسانه‌های گوناگون و با هدف اثرگذاری بر قشرهای مختلف جامعه تولید و ارائه شده‌اند.

حال این تولیدات و ارائه آنها به افکار عمومی زندگی آنها را به شیوه‌ای که صاحبان قدرت اقتصادی مایل به آن هستند؛ مدیریت می‌کنند. در واقع همین تبلیغات به افراد دیکته می‌کند که چه بپوشند، چه بخورند، چه تفریحی را انتخاب کنند و در مجموع چگونه زندگی کنند.

پخش تبلیغات بازرگانی با رویکرد ترویج زندگی لوکس و تزریق فرهنگ مصرف‌گرایی به جامعه انتقادات زیادی را به همراه داشته است.

گره خوردن ذات تبلیغات با مصرف‌گرایی

این روزها که شرایط اقتصادی جامعه در تلاطمات زیادی غرق است و پیامدهای اقتصادی کرونا نیز تیشه به ریشه قشر عظیمی از مردم جامعه زده است، حال تبلیغات زندگی لوکس و فانتزی و غربی مصرف انواع نوشیدنی‌ها، خوراکی و مواد غذایی و لوازمی را ترویج می‌دهد که قشر زیادی از مردم توانایی مالی خرید هیچکدام از آنها را ندارند.

متأسفانه ذات تبلیغات با مصرف‌گرایی بیشتر گره خورده است. زرق و برق‌هایی که با نشان‌دادن آنها رؤیا می‌فروشند و خیال خام؛ چراکه هرچه دروغ تبلیغ بزرگ‌تر باشد، خیالش برای مصرف‌کننده خوش‌تر است.

یک مثال ساده همین هزاران ستاره مربع‌هایی است که در برنامه‌های تلویزیونی از سوی مجریان و اسپانسرها به ذهن جامعه تزریق می‌شود و نظر مردم را به خود جلب می‌کند. در حقیقت به آدم‌ها می‌گوید که شما هم می‌توانید ثروتمند شوید؛ شما هم می‌توانید بهتر از این که هستید، باشید.

یا همین بلاگرها و سلبریتی‌هایی که در فضای مجازی با جذب فالوور زیاد به سمت و سوی تبلیغات رفته و ذهن مخاطب را مورد هدف گلوله خرج ثروت و مصرف‌گرایی قرار می‌دهند. مردم جامعه نیز با دیدن رنگ و لعاب زندگی این افراد وسوسه می‌شوند بلکه بتوانند خود را شبیه این افراد کنند.

ذائقه‌های مبتذل

زندگی ظاهراً مجللی که فقط به فکر شهرت و لذت است؛ چیزی که در جامعه‌شناسی انتقادی از آن به‌عنوان ابتذال یاد می‌شود؛ ذائقه‌های مبتذلی که در آن هیچ عمقی دیده نمی‌شود.

۲/ در هر نظام اقتصادی اجتماعی سه فاکتور تولید، توزیع و مصرف وجود دارد. اینها فاکتورهایی اقتصادی هستند و زمانی به یک مسئله اجتماعی تبدیل می‌شوند که با ابعاد هویتی انسان‌ها و فعالیت‌های روزمره زندگی انسان‌ها پیوند می‌خورد

اخیراً تبلیغاتی از شبکه‌های تلویزیونی پخش شده که فروشگاهی که در این تبلیغ نام آن دیده می‌شود با در اختیار قراردادن فرصت سه‌دقیقه‌ای به مشتریان خود، به هرکسی که کالای بیشتری را جمع‌آوری کند، جایزه بهتری می‌دهد!

البته که این سبک تبلیغات در کشورهای دیگر هم دیده شده و مورد تازه‌ای نیست؛ اما فارغ از اینکه این محتوا به شدت با شأن و منزلت شهروندان ایرانی در تضاد است، به نوعی می‌تواند فرهنگ مصرف‌گرایی و انجام هر کاری برای دریافت جایزه را نیز تبلیغ کند.

فاکتورهای تولید، توزیع و مصرف

در همین زمینه محمد سعیدی جامعه‌شناس و آسیب‌شناس اجتماعی درباره اینکه چه اتفاقی افتاده این میزان از مصرف‌گرایی در جامعه ایرانی رواج پیدا کرده است، اظهار کرد: اینکه بگوییم جامعه ایرانی، جامعه مصرفی است یا خیر، باید به موضوع شهرنشینی و پیدایش روحیه کلانشهری بپردازیم که خود توضیح مفصلی می‌طلبد.

وی اضافه کرد: اما باید گفت این مصرف است که ویژگی‌های امروز و آینده شهرهای دنیا را رقم می‌زند. ما شهرهای زیادی داریم که در فرایند ۲۰ سال اخیر متولد شده‌اند و تعداد کلانشهرهای ما با معیار جمعیت روز به روز افزایش می‌یابد.

جامعه‌شناس و آسیب‌شناس اجتماعی ادامه داد: در هر نظام اقتصادی اجتماعی سه فاکتور تولید، توزیع و مصرف وجود دارد. اینها فاکتورهایی اقتصادی هستند و زمانی به یک مسئله اجتماعی تبدیل می‌شوند که با ابعاد هویتی انسان‌ها و فعالیت‌های روزمره زندگی انسان‌ها پیوند می‌خورد.

سعیدی افزود: در واقع روابط اجتماعی ما بر حسب مصرف کالاهایی تعریف شده که مصرف می‌کنیم. به‌طور مثال مصرف برندهای تجاری، موسیقی، فضا، پوشاک و خوراک که تعیین‌کننده هویت ما هستند.

تبلیغات بازرگانی فقط باید به معرفی و آگاهی بخشی درباره ویژگی‌ها و مزیت‌های کالاهای یادشده محدود شود و هیچگاه نباید به صاحبان کالاها اجازه داد پخش تبلیغ از سوی رسانه را به ابزار عملیات روحی و روانی خود برای متقاعد ساختن مردم به نیازمندی به کالایی خاص تبدیل کند

وی با اشاره به اینکه یکی از مشکلات اساسی در بخش مصرف، عادت نکردن مردم به خرید به اندازه نیاز است، بیان کرد: بیشتر مردم ترجیح می‌دهند نیازهای خود به‌ویژه نیازهای خوراکی را به صورت یکجا و انبوه و بدون بسته‌بندی تهیه کنند. برخی خریدهای فله‌ای و انبوه را مایه تفاخر و نشانه دست و دل بازی خود می‌دانند و خریدهای به اندازه و کم را به خِسّت تعبیر می‌کنند.

دامن زدن به فخرفروشی‌ها

جامعه‌شناس و آسیب‌شناس اجتماعی تأکید کرد: خریدهای انبوه و فله‌ای موجب مشکلاتی برای خانواده می‌شود. موجب راکد ماندن سرمایه خانواده می‌شود و به مرور زمان، بسیاری از مواد خوراکی کیفیت اولیه خود را از دست می‌دهند و فاسد می‌شوند و باید آنها را دور ریخت. مواد بسیار به فضا و جای مناسب نیاز دارد که این مورد، برای خانواده‌ها دردسرساز است.

سعیدی در مورد موضوع پوشاک و مصرف‌گرایی در این حوزه اینگونه عنوان کرد: افرادی که با تغییر مدل و مد، جنس و رنگ لباس‌ها در کوتاه‌مدت، از پوشیدن لباس‌های پیشین احساس شرم می‌کنند، کم نیستند. قطعاً بسیار دیده‌ایم که در برخی مجالس، فردی با چمدانی از لباس و کیف و کفش وارد می‌شود تا در هر ساعت، لباس مخصوصی بپوشد و با آن لباس فخرفروشی کند. ما باید تلاش کنیم ازجمله کسانی نباشیم که به این نوع فخرفروشی‌ها دامن می‌زنند.

زیان ناشی از بی‌انضباطی‌های مصرفی

در شرایط فعلی به نظر می رسد بهترین راهکار این است که در برنامه‌های تبلیغی یا آموزشی رسانه باید زیان ناشی از بی‌انضباطی‌های مصرفی، پررنگ و بزرگ شود و از سوی دیگر منفعتی که مصرف‌کننده از طریقِ اسراف به دنبال آن است، به‌صورت کاملاً جدی زیر سؤال برود.

تبلیغات بازرگانی فقط باید به معرفی و آگاهی بخشی درباره ویژگی‌ها و مزیت‌های کالاهای یادشده محدود شود و هیچگاه نباید به صاحبان کالاها اجازه داد پخش تبلیغ از سوی رسانه را به ابزار عملیات روحی و روانی خود برای متقاعد ساختن مردم به نیازمندی به کالایی خاص تبدیل کند.

جدای از این موضوع تبلیغات لوکس که هدفشان مصرف‌گرایی آن هم از نوع افراطی است، خلأهای زیادی در ذهن افراد جامعه به‌ویژه افراد کم‌درآمد ایجاد می‌کند که تأثیرات مخرب و منفی زیادی به بار می‌آورد و راه حلی باید برای این موضوع پیدا شود.

یادداشت

به مناسبت درگذشت عالم وارسته؛

دکتر احمد مهدوی دامغانی؛ منهوم علم

علی حسن زاده | فعال فرهنگی

تقریبا عامه مردم و حتی برخی نخبگان ایران نمی دانند که چرا از مرجع عالی قدر جناب آقای سیستانی تا دکتر شفیعی و باقی فضلای قوم مقام دکتراحمدمهدوی دامغانی را تجلیل می کنند. خودم هم با اینکه ساعتها پای صحبتهای ایشان بوده ام و حشرونشر خصوصی با ایشان داشته ام نمیتوانم دقیقا ابعاد شخصیت علمی ایشان را شرح دهم. چه کسی میتواند شخصیتی که ازچهارسالگی تا نودوچهارسالگی در محضرکتاب ویا بزرگترین علمای عصرخودش همواره در حال آموختن بوده را ترسیم کند؟ او بدون شک مرجع بی بدیل ادبیات عرب حتی برای خود دانشمندان عرب زبان درعصر حاضربود. برای همین هم به مقام استادی در رشته ادبیات عرب دردانشگاه هاروارد رسیده و درعین حال فقه و اصول را نیز از کودکی در محضر بزرگترین اساتید آموخته وفلسفه اسلامی را هم پیش اقطاب زمانش فراگرفته بود. دکترای ادبیات فارسی زیر نظراستاد فروزانفر گرفته و در ادبیات فارسی استاد بود و عربی، فرانسه را هم فصیح صحبت می کرد. با انگلیسی واسپانیولی هم شنا و در دانشگاه مادرید هم تدریس کرده بودند. بیش از دوازده هزار بیت فارسی وعربی را از حفظ داشت.می توان گفت این حوزه هاحدود فعالیتهای ایشان در نود سال فعالیت مداوم بوده است. با این حال داستانها و رمانها و فیلمهای خوب دنیا وایران را هم در قرن گذشته و در زمان افتتاح آنها و اکثرا با زبان اصلی اثر خوانده و با حافظه عجیبش تمام جزییات آنها را نیز به خاطر داشت.

نکته بسیار مهمی که فقط در استاد احمد مهدوی دامغانی میتوان یافت وتقریبا درهم دوره ای های ایشان کمتر می توان دید دیدارایشان با چهره های تاریخی است که در بازه زمانی سالهای هزارو سیصد و ده تا بیست شمسی در مسند کار بوده اند. در آن زمان استاد نوجوان بوده اما بسبب پدر مرحومشان که از اساتید اصلی حوزه مشهد بشمار می رفتند با چهره های زیادی برخورد حضوری داشتند. از شیخ حسنعلی نخودکی عارف معروف بگیرتا تا علامه قزوینی. افراد زیادی که شاید نامبردن از آنها خودش جزوه ای بشود. هرشخصیتی که بنده در تاریخ آن سالها میگفتم ایشان تجربه ای هرچند کوتاه از برخورد با آنهارا برای بنده تعریف میکردند.

پس از دوره دکتری وکار درتهران هم که چند صباحی دردولت پهلوی که به قول خودشان «دُمِ گاوی هم دستشان داده بودند» نیز با اکثر شخصیتهای علمی و سیاسی قرن گذشته رفتَ وآمد نزدیک داشته و به سبب حافظه عجیبشان خاطراتی از آنها با جزییاتش شرح می دادند .شاید از این بابت هم ایشان گنج بی بدیلی در حوزه تاریخ معاصرایران به حساب می آمدند. دوستان بنده در کتاب «آیینه در برابر خورشید» تا جایی که کهولت سن ایشان اجازه می داد این وقایع را ثبت و ضبط کرده اند.

ایشان به سبب آشنایی زیاد با ادبیات روایی و مخصوصا رمان ، روایت رانیز بخوبی بلد بودند. گرچه هیچگاه فرصتی برای نوشتن کاری در این حوزه به ایشان دست نداد ولی بعنوان مثال واقعه به توپ بسته شدن حرم مطهر را ازدید نوجوان چنان تعریف میکردند که هر مخاطبی بخوبی خودش رادر آن واقعه احساس می کرد. پرشی به پشت صحنه و صحبتهای مراجع عظام مشهد در اندرونی هایشان میزدند و باز بازمی گشتند به خود واقعه در حرم.

علاقه ایشان به کتاب آنقدر زیاد بود که علاوه بر چندین قفسه کتاب مختلف خطی در خانه و کتابخانه کوچکی در انباری ، همواره کتابهایی از کتاب خانه عظیم و کامل دانشگاه پنسلوانیا که در چند صدمتری خانه شان بود در دست داشتند.

شاید علم آموزی بدون حاشیه هم باعث شد تا آخرین روزها درامریکا بمانند. کاری که درایران کمی سخت است. اونودسال تشنه آموختن بود وهرچیزی مانع این وصال می شد را از سر راهش برمی داشت. حتی حضور فیزیکی اش در ایرانِ همیشه عزیزش را.

استاد همواره یک شخصیت زلال داشت. او همواره کودکی هشت ساله بود. بازیگوش اما متشرع، خوش برخورد، وبه غایت تشنه علم. به راحتی در واپسین لحظات عمرشان می توانستی همین کودک را که درکالبدی نودوچهارساله گیرکرده است ببینی.وقتی درحوالی سن نود سالگی خودشان برای ما کیک خانگی می پختند می دیدیم که شخصیتشان چنان فرقی با همان کودکی که درخاطرات تعریفش میکنند ندارد.

نوه ایشان از آخرین لحظات عمراستاد در بیمارستان فیلمی در شبکه های اجتماعی گذاشته بودند. در ویدیو پیرمرد بدحالی روی تخت بیمارستان دیده می‌شدکه انواع وسایل پزشکی به او متصل شده بود. پیرمردی که در همان حالت برای نوه اش با دست بوس می فرستاد. اما من در آن پیرمرد نزار همان کودک رامی دیدم. کودکی که دارد از قفسی قدیمی آزاد می شود. آزاد می شودتا برود در حیاطی بی انتها با دوستانش در تاریخ بازی کند. دوستانی که در این نود سال مجاهدت علمی با آنها از طریق کتابهاشان همنشین بود. بزرگ مردان تاریخی که تا آخرین لحظه زندگی کالبدی به کودکی و قوانینش وفادارماندند.

نور بدرقه راهش.

خبر

آموزش زبان فارسی در چچن

در راستای توسعه همکاری‌های علمی و دانشگاهی بین جمهوری اسلامی ایران و جمهوری چچن، زبان فارسی و ایرانشناسی در دانشگاه دولتی چچن آموزش داده می‌شود.

به گزارش روزنامه «صبح امروز» و به نقل از روابط عمومی بنیاد سعدی، کاظم جلالی، سفیر و مسعود احمدوند، رایزن فرهنگی جمهوری اسلامی ایران در فدراسیون روسیه ضمن بازدید از دانشگاه دولتی چچن با سعیدوف، رئیس این دانشگاه دیدار و درباره همکاری‌های علمی و تبادل استاد و دانشجو به تبادل نظر و گفت‌وگو پرداختند.

در این دیدار از بخش‌های مختلف دانشکده پزشکی و نحوه آموزش نظری و بالینی آن و مجموعه خوابگاهی دانشجویان خارجی دانشگاه دولتی چچن بازدید شد.

در ادامه، مسئولان دانشگاه دولتی چچن برنامه‌ها و دستاوردهای این دانشگاه در حوزه علوم و فناوری مربوط به توسعه کشاورزی، کنترل گازهای گلخانه‌ای و گازهای کربن را تشریح کردند.

همچنین، طرفین توافق کردند زمینه‌های لازم برای تبادل دانشجو و برگزاری نشست سالانه بین مورخان و اساتید دانشگاه‌های ایران و چچن در گروزنی و ایران فراهم شود.

با توجه به آموزش زبان‌های مختلف در این دانشگاه، راه‌اندازی رشته زبان فارسی و ایرانشناسی نیز در این جلسه پیشنهاد داده و مقرر شد پس از بررسی‌های لازم زمینه‌های این کار فراهم شود.

امیلیا کلارک از خودش انتقاد کرد

امیلیا کلارک از نخستین تجربه‌اش روی صحنه نمایش انتقاد کرد و گفت برای این کار آمادگی نداشته است.

به گزارش روزنامه «صبح امروز» و به نقل از ورایتی، امیلیا کلارک اولین بازی خود در صحنه تئاتر لندن را در «وست اند» با بازی در نقش نینا در نمایش «مرغ دریایی» اثر آنتون چخوف تجربه می‌کند.

این نمایش قرار بود مارس ۲۰۲۰ روی صحنه برود و پس از تنها ۴ اجرای پیش نمایش، به دلیل پاندمی کرونا به حالت تعلیق درآمد و اکنون کلارک امیدوار است این بازی، بهتر از اولین بازی او در برادوی در سال ۲۰۱۳ باشد که در نمایش «صبحانه در تیفانی» روی صحنه رفت. بازیگر سرشناس سریال «بازی تاج و تخت» گفته است اولین بازی او یک شکست فاجعه بار بود و او برای این نمایش آمادگی نداشت.

کلارک ۲ سال پیش از آن که با بازی در سریال «بازی تاج و تخت» به شهرت برسد برای نخستین بار در نمایشی نقش‌آفرینی کرد و در نقش هالی گولایتلی در کنار کوری مایکل اسمیت در برادوی به صحنه رفت. بازی او به شدت نقد شد و نیویورک تایمز نوشته بود کلارک مانند بازیگری کم و سن سال که به سختی تلاش دارد تا از یک فرد بزرگسال مجرب فراتر برود، عمل کرده است. خیلی‌ها انتخاب کلارک به جای آدری هیپبورن را نقد کردند و این را انتخابی اشتباه نامیدند.

کلارک با یادآوری این خاطره گفت: یک شکست فاجعه بار بود. آیا من آماده بودم؟ نه. قطعاً آماده نبودم. من بچه بودم، خیلی جوان و بی‌تجربه بودم.این بازیگر تاکید کرد: حالا که قرار است برای «مرغ دریایی» روی صحنه برود برایش ۱۰ بار ترسناک‌تر است و می‌ترسد تماشاگران بگویند او فقط در برابر دوربین می‌تواند بازی کند.

وی همچنین گفت که امیدوار است تماشاگران این نمایش برای دیدن مادر اژدها (در سریال «بازی تاج و تخت») به سالن نیایند چون شخصیت او در این نمایش هیچ شباهتی به آن شخصیت ندارد.

تام ریس هریس بازیگر نقش تریگورین با کلارک در تولید «مرغ دریایی» همراهی کرده است. این نمایش قرار است از ۳۰ ژوئن تا ۱۰ سپتامبر در تئاتر هارولد پینتر لندن روی صحنه باشد.

امیلیا کلارک ۳۵ ساله است و در مرکز درام لندن تحصیل کرده است.

فیلم «تام کروز» میلیارد دلاری شد

فروش جهانی فیلم جدید «تاپ گان: ماوریک» با بازی «تام کروز» از مرز یک میلیارد دلار عبور کرد.

به گزارش روزنامه «صبح امروز» و به نقل از ورایتی، «تاپ گان: ماوریک» به عنوان نخستین فیلم سال و دومین فیلم از زمان آغاز زمان همه‌گیری کرونا (پس از فیلم مرد عنکبوتی: راهی به خانه نیست)، به فروشی بالغ بر یک میلیارد دلار در گیشه دست یافت و نکته قابل توجه آن که، این فیلم اکشن و هیجانی بدون اکران در سینماهای چین و روسیه به چنین دستاوردی در گیشه دست یافته است.

قسمت جدید فیلم «تاپ گان» تنها ۳۱ روز پس از آغاز اکران، به نخستین فیلم با بازی «تام کروز» با فروش میلیارد دلاری تبدیل شد و پیش از این فیلم «ماموریت غیرممکن: فال اوت» در سال ۲۰۱۸ با فروش ۷۹۱ میلیون دلاری، موفق‌ترین فیلم این بازیگر در سینما بود.

این فیلم که تا کنون پرفروش ترین فیلم سال ۲۰۲۲ بوده است در پنجمین هفته نمایش ۳۰.۵ میلیون دلار در گیشه آمریکا با اختلاف اندک با فیلم «الویس» رتبه نخست جدول فروش هفتگی را به خود اختصاص داد تا مجموع فروش این فیلم در آمریکا به بیش از ۵۸۰ میلیون دلار برسد.

همچنین با ۴۸۴ میلیون دلاری که «تاپ گان: ماوریک» در گیشه بین‌الملل فروخته، این فیلم با مجموع فروش جهانی بالغ بر یک میلیارد دلار و با عبور از فروش ۹۴۳ میلیون دلاری «دکتر استرنج در چندجهانی دیوانگی»، عنوان پرفروش‌ترین فیلم سال را به خود اختصاص داد تا بیست و دومین فیلم تاریخ سینما با فروشی میلیارد دلاری نام بگیرد.

در این فیلم که نمره سینمایی (Cinema Score) عالی «A+» را دریافت کرده، علاوه بر «تام کروز» بازیگرانی چون «مایلز تلر»، «جنیفر کانلی»، «جان هام»، «گلن پاول»، «لوئیس پولمن»، «دنی رامیرز»، «مونیکا باربارو»، «اِد هریس» و «وال کیلمر» بازی می‌کنند.

قسمت جدید «تاپ گان» که با بودجه ۱۷۰ میلیون دلاری ساخته شده، امسال در بخش نمایش‌های ویژه جشنواره کن نیز به نمایش گذاشته شد و جایزه نخل طلای افتخاری به «تام کروز» اهدا شد.

داستان فیلم «تاپ گان: ماوریک» درباره «پیت میشل» (تام کروز) است که پس از ۳۰ سال فعالیت به عنوان خلبان برتر نیروی دریایی، در معرض یک آزمایش جدید قرار می‌گیرد.

قسمت اصلی فیلم «تاپ گان» به کارگردانی «تونی اسکات» در سال ۱۹۸۶ به سینما آمد و به فروش جهانی ۳۵۰ میلیون دلار دست یافت.

روزنامه
صبح امروز
خراسان رضوی
سه‌شنبه۷تیر ۱۴۰۱/ سال سوم / شماره۱۲۳۸
Vol.3.No.1238/ June .28.2022
www.sobhe-emrooz.ir
sobhe.emrooz.news@gmail.com

خبر

مدیر کل ثبت اسناد و املاک خراسان رضوی خبر داد

صدور سند مالکیت برای ۹۸ درصد از اراضی ملی خراسان رضوی

مدیر کل ثبت اســناد و املاک خراسان رضوی گفت: در سال ۱۴۰۰ در مجموع ۸۳۲۰ سند مالکیت برای منابع طبیعی و انفال در خراســان رضوی صادر شده است. همچنین تاکنون از مجموع ۷ میلیون و ۳۰۰ هزار هکتار اراضی ملی اســتان برای حدود ۷ میلیون و ۱۲۰ هزار هکتار معادل ۹۸ درصد از این اراضی سند مالکیت صادر شده است.

محمد نخعی، امروز ۶ تیرماه، در نشست خبری به مناسبت هفته قوه قضائیه که در اداره کل ثبت اسناد و املاک خراسان رضوی برگزار شد، اظهار کرد: در سال گذشته، ۳۵۵ هزار و ۲۶ میلیارد و ۸۱۳ میلیون ریال مطالبات بانک‌های دولتی و موسســات مالی و اعتباری اســتان توســط اداره کل ثبت اسناد و املاک خراسان رضوی وصول شده است که این میزان نسبت به ۱۵ هزار و ۴۹۹ میلیارد و ۹۶ میلیون ریال مدت مشــابه سال ۱۳۹۹ رشد ۲۱۹۰ درصدی را نشان می‌دهد.

وی افزود: شایان ذکر است از کل مبلغ وصولی در سال گذشته مبلغ ۷۳ هزار و ۹۰۲ میلیارد و ۷۹۴ میلیون ریال مطالبات معوقه بانک‌های دولتی و ۲۸۱ هزار و ۱۲۴ میلیارد و ۱۸ میلیون ریال مطالبات معوقه بانک‌ها و موسســات مالی و اعتباری خصوصی اســتان بوده که توسط شعب اجرای واحدهای ثبت اسناد و املاک خراسان رضوی وصول شده است.

مدیر کل ثبت اســناد و املاک خراسان رضوی با اعلام کاهش ۱۳.۲۵ درصدی ثبت رسمی معاملات غیرمنقول و کاهش ۶۳.۶۴ درصدی ثبت رســمی معاملات اموال منقول در استان عنــوان کرد: در این مدت ۸۵ هــزار و ۹۹۱ مورد از معاملات اموال غیرمنقول و ۱۰۶ هزار و ۷۵۸ مورد از معاملات اموال منقول، ۶۹۵ هزار و ۷۷۹ مورد وکالت و ۳۶۵ هزار و ۸۷۴ گواهی امضا در ۵۵۸ دفتر خانه اســناد رســمی فعال استان به ثبت رســیده که در مجموع ۴ درصد کاهش نسبت به سال گذشته را نشان می‌دهد.

صدور بیش از ۲۸۶ هزار سند مالکیت تک‌برگ طی سال گذشته

نخعی خاطرنشان کرد: طی ســال گذشته حدود ۲۸۶ هزار و ۴۸۵ سند مالکیت برای اراضی و املاک اشــخاص حقیقی و حقوقی در سطح استان صادر شده که این عدد نسبت به مدت مشابه سال ۱۳۹۹، ۱۰.۲۴ درصد افزایش داشته است.

وی با اشــاره به افزایش ۴۸.۳۶ درصدی صدور اسناد مالکیت روستایی توسط واحدهای ثبت اســناد و املاک تابع استان در مقایسه با ســال ۹۹ تصریح کرد: طی سال گذشته حدود ۱۳ هزار و ۸۲۴ ســند مالکیت برای خانه‌های روســتایی در استان صادر شده است. همچنین از حدود ۱۲ هزار و ۱۰۲ پرونده تشکیل شده در اجرای قانون الحاق موادی به قانون ساماندهی و حمایت از تولید و عرضه مســکن در ســال قبل برای ۱۱ هزار و ۶۰۸ پرونده رای هیات صادر شده است.

صدور بیش از ۸۰۰۰ سند مالکیت برای اراضی ملی و انفال

مدیر کل ثبت اســناد و املاک خراسان رضوی گفت: در سال ۱۴۰۰ در مجموع ۸۳۲۰ سند مالکیت برای منابع طبیعی و انفال در خراســان رضوی صادر شده است. همچنین تاکنون از مجموع ۷ میلیون و ۳۰۰ هزار هکتار اراضی ملی اســتان برای حدود ۷ میلیون و ۱۲۰ هزار هکتار معادل ۹۸ درصد از این اراضی سند مالکیت صادر شده است.

مدیر عامل شرکت آب منطقه‌ای خراسان رضوی:

سد دوستی امسال وضعیت مناسبی ندارد

مدیر عامل شرکت آب منطقه‌ای خراسان رضوی گفت: از ۱۲۵۰ میلیون متر مکعب ظرفیت در ســد دوســتی در حال حاضر ۲۹۶ میلیون متر مکعب آب داریم که این وضعیت مطلوبی نیست.

علیرضا طاهری امروز ۵ تیرماه در نشســت خبری مدیران عامل صنعت آب اســتان که به مناســبت هفته صرفه‌جویی در مصرف آب در شــرکت آب منطقه‌ای خراسان رضوی برگزار شد، اظهار کرد: مشهد به دلیل وجود حرم مطهر رضوی همیشه مورد توجه زائران و مجاوران بوده است. مشهد ۴ میلیون جمعیت ثابت و ۲۰تا ۳۰میلیون جمعیت متغیر از زائران دارد. این موضوع می‌طلبد تا تامین آب شرب آن از منابع متنوع صورت گیرد. ما این تنوع را در تامین آب شرب مشهد فراهم کرده‌ایم.

وی افزود: در حال حاضر چهار سد مهم استان یعنی سد دوستی، سد طرق، سد کارده و ارداک و همچنین بیش از ۴۵۷ حلقه چاه آب زیرزمینی، دو قنات و یک چشمه به تامین آب مشهد کمک می‌کند. مصرف آب مشــهد بالغ بر۲۶۰ میلیون متر مکعب در ســال است که در حال حاضر از این منابع تامین می‌شــود. ســد دوستی امسال شرایط خوبی ندارد. از ۱۲۵۰ میلیون متر مکعب ظرفیت در ســد دوستی در حال حاضر ۲۹۶ میلیون متر مکعب آب داریم که این وضعیت مطلوبی نیست. در سد طرق ۸ میلیون متر مکعب و سد کارده ۱۰ میلیون متر مکعب آب دارد. سد ارداک با ۳۰ میلیون متر مکعب گنجایش، ۱۲ میلیون متر مکعب آب دارد.

مدیر عامل شرکت آب منطقه‌ای خراسان رضوی بیان کرد: با تدابیر پیش‌بینی شده و با حدود ۱۰ تا ۲۰ درصد صرفه‌جویی از سوی زائران و مجاوران امید داریم این سال‌های گرم را پشت ســر بگذاریم. در افق بلند مدت نیاز آب بیشــتری داریم. در افق ۱۴۲۰ مصرف آب استان به ۴۰۰ میلیون متر مکعب در ســال خواهد رســید. در حال حاضر مهمترین پروژه در حال اجرا طرح عظیم انتقال آب از خلیج فارس و دریای عمان به شرق کشور است که برای کمبود آب صنعت و خدمات مورد استفاده قرار خواهد گرفت. بر اساس این طرح قرار است ۱۲۰ میلیون متر مکعب آب وارد خراســان رضوی شود که هم اکنون نیز پروژه در حال اجرا است. ضمن اینکه پروژه جایگزینی پســاب با آب کشــاورزی در دست اقدام است، لذا اصل اول در تامین آب مشهد تنوع بخشی در زمینه منابع آبی است.

طاهــری در خصوص باغ ویلاهایی که از منابع غیر مجاز اســتفاده می‌کنند، بیان کرد: البته بخشی از باغ ویلاها از طریق منابع قانونی آب خود را تامین می‌کنند. با توجه به اینکه طول شبکه تامین آب شرب به روستاها و شهرهای اطراف در مشهد ۱۵۰۰ کیلومتر است، بخشی از ایــن شــبکه از کنار باغ ویلاها عبور می‌کند و برخی از ایــن ویلاها آب خود را به صورت غیرقانونی از طریق این شبکه‌ها تامین می‌کنند.

مدیر عامل شرکت آب منطقه‌ای خراسان رضوی گفت: هریر رود در محل سد دوستی حدود ۵۰ هزار کیلومتر مربع وسعت و متوسط سالانه یک میلیارد آورد آب به سد دوستی دارد. این ســد بین ایران و ترکمنستان بهره‌برداری می‌شود. در خصوص آورد سد دوستی قرارداد ما با ترکمنستان است، اما امسال وضعیت خوبی ندارد. گستره این خشکسالی در افغانستان و ایران بوده و حجم آب مخزن هم اکنون ۲۹۶ میلیون متر مکعب است.

مدیر کل دفتر مدیریت عملکرد بازرسی و امور حقوقی استانداری خبر داد

بانک‌های خراسان رضوی موظف به پرداخت وام‌های سفر ریاست جمهوری در اسرع وقت شدند

مدیر کل دفتر مدیریت عملکرد بازرســی و امور حقوقی استانداری خراسان رضوی گفت: با توجه به ســفر ریاست محترم جمهور به اســتان در فروردین ماه سال جاری و لزوم عملیاتی کردن مصوبات سفر، جلسات و نشست‌های مختلفی تاکنون برگزار شده است.

علی اصغر مســعودی در این خصوص اظهار کرد: در جدیدترین اقدام، روز شــنبه، جلسه‌ای با حضور حجت الاســلام فولادی مدیر کل بازرســی مرکز ارتباطات مردمی نهاد ریاســت جمهوری، آقای چمندی معاون هماهنگی امور اقتصادی اســتاندار و مدیران پنج بانک عامل ملی، ملت، تجارت ، صادرات، رفاه و صندوق کارآفرینی امید اســتان را در اســتانداری برای پیگیری امور وام‌های در حال پرداخت به متقاضیان تشــکیل دادیم که به بررســی وضعیت درخواست‌های وام توسط مردم پرداخته شد.

وی در مورد تصمیمات این نشست اضافه کرد: بر این اساس، مصوب شد وام پرونده‌های در دست اقدام، ظرف دو روز پرداخت شود.

به گزارش اداره کل روابط عمومی استانداری خراسان رضوی، مسعودی در خصوص وضعیت متقاضیانی که تشــکیل پرونده نداده‌اند، تصریح کرد: قرار شد ظرف ۷۲ ساعت با آنان تماس گرفته و فرایند تشکیل پرونده انجام پذیرد مگر آن که خود متقاضی از پیگیری برای دریافت وام اظهار انصراف کند، در غیر اینصورت بانک ها موظف به پرداخت وام های مردمی ســفر در اسرع وقت شدند.

تصویر گوگل ارث بخشی از زمین پادگان لشکر ۷۷ مشهد در سال ۲۰۲۰

تصویر گوگل ارث بخشی از زمین پادگان لشکر ۷۷ مشهد در سال ۲۰۲۱

تصویر گوگل ارث بخشی از زمین پادگان لشکر ۷۷ مشهد در سال ۲۰۲۲

پرسش هایی از مسئولان درباره پشت پرده انتقال پادگان ارتش:

رویش یکباره برج‌ها در اراضی ارتش!

شکیبا منش

این روزها اخبار آزاد سازی دیوارهای پادگان لشکر ۷۷ ارتش مشهد و همچنین بازگشایی معابر این محدوده در ابعاد مختلف در رسانه های مختلف منتشر شده است.

هرکدام از دســت اندرکاران بــه نوعی تلاش می کنند خبــری را بازگو کنند که نشــان دهنده همت و تلاش آن‌ها برای آن چه که شهردار مشهد گره ۱۷ ساله نامیده است، باشد.

رئیس شورای اسلامی شهر مشــهد در این باره گفته اســت؛ مطالعات طرح های انتقال پادگان لشکر ۷۷ در حال انجام است، در خبری دیگر اعلام کرده است قطع گسترده درختان پادکان ارتش در این شهر صحت ندارد، همچنین نائب رئیس شــورای اسلامی شهر مشهد در خبری به الثر آزادســازی پــادگان ارتش بر ۹۰۰ هکتار از ارضی پیرامونی آن در مشــهد اشاره کرده است، هم چنین قائم مقام آســتان قدس رضوی گفته اســت که ۶۰ درصد اراضی پادگات لشــکر ۷۷ ارتش در مشــهد به خدمات شــهری اختصاص می‌یابد، یا رئیس سازمان قضائی نیروهای مسلح نیز در خبری انتقال این پادگان را اعلام کرده اســت. هم‌چنین در خبری دیگر شهردار مشــهد خبر تصویب طرح تفصیلی پادگان لشکر ۷۷ را در شورای عالی شهرسازی و معماری ایران اعلام کرده است.

هم چنین در مراســم بازگشــایی چند خیابان از داخل این پادگان معاون شهرســازی و معماری وزارت راه و شهرســازی بازگشایی پادگان ارتش را موضوعی ملی و فراملی اعلام کرده است.!

ولی فارغ از موضوعات سیاســی و رســانه ای، یکی از جدی ترین ســوالات متخصصین ســرمایه گذاری و شهرســازان، موضوع اختصاص کاربری ، ســرانه های شــهری و موضوعات ترافیکی در این محدوده اســت. در حال بررســی تصاویر ماهواره ای بخشی از محدوده این زمیــن در نرم افزار گوگل ارث بــودم که به نکته جالبی برخوردم.

رویش برج های ۱۰ طبقه در کمتر از دو سال

اینجا بــود که به قدرت گوگل ارث در دســت یابی به پیشینه موضوعات شهری ایمان آوردم، درپایان با توجه به اینکه در این خصوص اطلاعات کافی ندارم، صرفا با طرح چند سوال به عنوان یک متخصص سرمایه گذاری طرح های شهری بسنده می کنم.

۱-مصوبــه کمیســیون مــاده ۵ بــا اطــلاع از وضعیــت ایــن بــرج هــا صــادره شــده اســت؟
۲-برج ها در محدوده بلند مرتبه مشهد تعریف شده است؟
۳-این برج‌ها دارای مطالعات شهرسازی و مکان یابی است؟
۴-مشــاور طــرح تفصیلی جدیــد مشــهد، موضوع ایــن برج هــا را در مطالعات خود لحاظ کرده اســت؟
۵-مجــوزات لازم از جملــه پروانه شــهرداری، نظام مهندسی ساختمان و ...برای این برج ها اخذ شده است؟
۶-منافع مالی قرارگیری این برج ها در حاشیه معابر جدید بازگشایی شده چگونه در توافق طرفین لحاظ شده است؟
۷- کاربــری دقیــق ایــن بــرج هــا چیســت؟
۸-چگونه در کمتر از دو سال ساختید؟

تصویب احداث ۴ پست فوق توزیع برق در شهرک‌های صنعتی خراسان شمالی در سفر رئیس جمهور

مدیر عامل شرکت برق خراسان شــمالی از تصویب احداث چهار پست فوق توزیع برق در شهرک های صنعتی خراســان شمالی در سفر رئیس جمهور به این استان خبر داد.

علیرضا صبوری در گفت و گو با ایســنا، در ارتباط با جزئیات اعتبارات ســفر رئیس جمهور و وزیر نیرو به این اســتان، از مصوبه احداث ۴ پست فوق توزیع در شهرک های صنعتی شــهرهای فاروج، شیروان، گرمه و منطقه ویژه اقتصادی بجنورد خبر داد و افزود: برای احداث این پســت ها اعتباری بالغ بر ۴۰۰ میلیارد تومان مصوب شد.

وی ادامه داد: طبق این مصوبات، مقرر شد برق رسانی به شهرک های روستایی در حال ســکونت و آبادی های زیر ۱۰ خانوار و یا فاقد کد روســتایی که برق ندارند، با اعتبار ۱۰۰ میلیارد تومان طی ۲ سال با مشارکت ۵۰ درصدی منابع استان انجام شود.

به گفته صبوری مقاوم سازی شبکه های فرسوده توزیع برق استان یکی دیگر از مصوبات این سفر برای استان بوده است.

وی بیان کرد: مصوبه مقاوم ســازی شامل اصلاح شبکه های فرسوده به طول ۱۰۰ کیلومتر با اعتبار ۵۰ میلیارد تومان و به مدت ۲ ســال در ســفر استانی وزیر نیرو به تصویب رسید که مقرر شــد این مصوبه با مشارکت ۴۰ درصدی وزارت نیرو، ۴۰ درصد منابع استان و ۲۰ درصد منابع وزارت نفت انجام شود.

تجهیزات فعال شهربازی خراسان شمالی تاییدیه استاندارد دارد

مدیر کل استاندارد خراسان شمالی گفت: تجهیزات فعال شهربازی استان تاییدیه استاندارد دارد. به گزارش ایسنا، فهیمه مهمان نواز اظهار کرد: تمامی تجهیزات تفریحی منصوبه در شــهربازی‌ها، زمین‌های بازی مشــمول مقررات اجرای استاندارد اجباری است و بر اساس قانون، بهره برداران وسایل شهربازی باید نسبت به استانداردسازی و دریافت مجوز استاندارد قبل از هرگونه فعالیتی اقدام کنند و مشخصات و آرم استاندارد را پس از تأیید اداره کل استاندارد در معرض دید مردم قرار دهند.

وی افزود: در خراسان شمالی، ۵۵تجهیز بازی فعال دارای استاندارد است و ۱۵تجهیز هم در حال بازرسی و مراحل پایانی دریافت تاییدیه استاندارد است.

مهمــان نواز با بیان اینکه رعایت نکات ایمنی در وســایل بازی و تجهیزات پارک‌ها و شــهربازی‌ها مشمول استاندارد اجباری است، عنوان کرد: الزام اســتاندارد برای تجهیزات بازی شامل سه مرحله ساخت، نصب و بهره‌برداری است که برای دریافت تاییدیه استاندارد باید هر سه مرحله تحت نظارت کارشناسان فنی ذیربط انجام شود.

وی در ادامه خاطر نشان کرد: با توجه به همکاری و تعاملات صورت گرفته با شهرداری ها انتظار می رود شهرداری های استان نیز به منظور حفظ ایمنی و سلامت شهروندان از فعالیت تجهیزات شهرهای بازی، پارک های بازی و زمین های بازی که نسبت به دریافت گواهی ایمنی اقدام نکرده اند جلوگیری کنند. این مقام مسئول با بیان اینکه بهره برداران و مالکین باید تصویری از گواهینامه صادر شده را به جهت ایجاد اطمینان خاطر استفاده کنندگان در کنار تمامی تجهیزات تفریحی نصب کنند، گفت: از همشهریان درخواست می شود در هنگام استفاده از این تجهیزات، از استاندارد بودن آن اطمینان حاصل کنند.

خبر

حدود ۲۸۸ هزار تن کالا امسال از پایانه دوغارون به افغانستان صادر شده است

فرمانــدار تایباد گفت:۲۸۷ هــزار و ۹۸۶ تن انواع کالا از ابتدای امسال تا پایان خرداد ماه با ۱۰ هزار و ۵۷۰ دســتگاه کامیون ترانزیتی از پایانه مرزی دوغارون شهرســتان تایباد در اســتان خراســان رضوی به افغانستان صادر شده است.

مهــدی دونده روز گذشــته در گفت و گو با خبرنگار ایرنا افــزود: همچنین در این مدت افــزون بر ۹۱ هزار و ۳۴۷ تــن انواع کالا با ســه هزار و ۸۳۵ دســتگاه کامیون به کشور افغانستان ترانزیت شد.

وی ادامه داد: در بازه زمانی سه ماه نخست امسال، ۲۲ هزار و ۲۷۹ تن انواع کالا با ۹۰۱ دستگاه کامیون، ترانزیت ورودی کالا از سمت افغانستان به پایانه مرزی دوغارون بود.

وی به میانگین خروج روزانه ناوگان حمل و نقل از پایانه مرزی دوغارون به ســمت کشور افغانستان اشاره کرد و اظهار داشــت: روزانه افزون بر ۲۰۰ دستگاه کامیون ایرانی و خارجی از طریق پایانه مرزی دوغارون به سمت افغانستان خارج می شوند.

فرماندار تایباد انواع مصالح ساختمانی، میلگرد، بنزین و گاز مایع را از مهم ترین اقلام صادراتی به افغانستان اعلام کرد و افزود: پایانه مرزی دوغارون دروازه طلایی برای تجارت و ترانزیت کالا و یکی از پرترددترین معبرهای زمینی کشور در بخش کالا و مسافر است.

دونده به جایگاه پایانه مرزی دوغارون از نظر ترانزیت و صادرات انواع کالا اشاره کرد و ادامه داد: این پایانه رتبه پنجم ترانزیت خروجی و رتبه ســوم صادرات را بین پایانه های خروجی کشور دارد و ۹ درصد از سهم صادرات کشور را از آن خود کرده است.

فرماندار تایباد گفت: در بخش مسافری، روزانه بیش از سه هزار و ۵۰۰ نفر شامل راننده، مسافر و کارکنان بخش های مختلف اداری و خدماتی در این پایانه تردد داشته و سالانه بیش از یک میلیون مسافر به صورت قانونی از طریق معبر رسمی دوغارون وارد ۲ کشور ایران و افغانستان می شوند.

دونده افزود: هرات یکی از مهمترین بازارهای کشور افغانستان است که با نقطه صفر مرزی و پایانه مرزی دوغارون ۱۲۰ کیلومتر فاصله دارد.

پایانه مرزی و گمرک دوغارون در ۱۸ کیلومتری شــهر تایباد و همجوار با کشــور افغانستان، در زمره پنج پایانه برتر اقتصادی کشور است.

بیشــترین حجم کار این گمرک، ترانزیت کالا از طریق بندرعباس اســت. کالاهای بازرگانان افغانستانی، پاکستانی و گاه هندی و دیگر ملل همسایه افغانستان از طریق کشورهای حوزه خلیج فارس به گمرک‌های بندرعباس و بندر لنگه منتقل و از آنجا به گذرگاه رسمی دوغارون ترانزیت می‌شود.

شهرستان ۱۴۰ هزار نفری تایباد در ۲۲۵ کیلومتری جنوب شرقی مشهد واقع است.

خبر

ماجرای اجرای حکم تخلیه دو مدرسه در مشهد

روزگذشــته تصاویری از تخلیه دو مدرســه اســتیجاری بــا حکــم قضایی در مشــهد منتشر شد، اما براســاس اعلام مدیر روابط عمومی آموزش‌وپرورش خراســان رضوی با رایزنی‌های آموزش و پرورش در حال حاضر حکم تخلیه متوقف شده و فردا حکم قطعی در این زمینه صادر می‌شود.

حســین محمــدزاده، مدیر روابــط عمومی آموزش‌وپرورش خراسان رضوی در گفت‌وگو با ایســنا در این خصوص اظهار کرد: دو باب مدرســه پیام انقلاب و اشــکذری در بلوار امامت- چهارراه میلاد فعالیت آموزشی دارند و آموزش‌وپرورش حدود یک ســال اســت که با مالکان آنها در حال مذاکره اســت.گویا مالکان این دو مدرسه قصد تخلیه و تخریب این مدارس را دارند و خواهان ملک خود هستند.

وی با اشاره به اینکه مدارس پیام انقلاب و اشکذری هر کدام ۳۵۰ دانش‌آموز در مقاطع ابتدایی و متوسطه اول دارند، افــزود: مالکان امروز قصد تخلیه این دو مدارس را داشــتند که با رایزنی‌های آموزش‌وپرورش حکم تخلیه این دو مدرسه متوقف شد و فردا حکم قطعی صادر خواهد شد. امید داریم در این فرصت کوتاه بتوانیم مالکان را متقاعد کنیم و با آنها به توافق برســیم تا این مدارس که قدمت ۵۰ ســاله دارند همچنان به فعالیت آموزشی خود ادامه دهند.

همچنین باوجود اینکه در برخی رســانه‌ها اخباری مبنی بر فرصت ۱۸ ماهه آموزش و پرورش برای خرید این دو مدرسه منتشر شده و گفته شده که آموزش و پرورش استان یک سال و نیم برای تامین هزینه خرید این مدارس فرصت دارد، مدیر روابط عمومی آموزش‌وپرورش خراسان رضوی این موضوع را تکذیب کرده و می‌گوید: این صحبت‌ها صحت ندارد.حدود یک ســال اســت تلاش می‌کنیم تا بتوانیم این دو مدرسه را حفظ کنیم و مدام در حال صحبت با مالکان و متقاعد کردن آنها هستیم. آموزش‌وپرورش نمی‌تواند این دو مدرسه را خریداری کند، اما تلاش خود را برای حفظ آنها می‌کند.

اما رییس ناحیه هفت آموزش و پرورش مشــهد گفت: حکم تخلیه ۲ باب مدرســه در بلوار امامت مشهد با حضور نماینده دادگستری اجرا شد.

مرتضی نظری‌نژاد روز دوشــنبه در گفت و گو با خبرنگار ایرنا افزود: این ۲ باب مدرســه به اســامی»پیام انقلاب» و «اشــکذری» که واقع در بلوار امامت، چهارراه میلاد قرار دارد و حکم تخلیه آنها را شــعبه ۱۹ دادگاه انقلاب مشــهد صادر کرده که با حضور نماینده دادگستری و اشخاص حقیقی به عنوان وارثان این ۲ ملک اجرا شد.

وی ادامــه داد: ایــن دو بــاب مدرســه که از ســال ۱۳۵۹ در اجــاره آمــوزش و پرورش بوده اســت در مجمــوع دارای ۷۰۰ نفــر ظرفیــت دانش‌آموزی اســت که تــا پیش از ایــن در مقاطــع ابتدایی و متوسطه اول فعال بوده است.

سه‌شنبه۷تیر ۱۴۰۱/ سال سوم / شماره۱۲۳۸
Vol.3.No.1238/ June .28.2022
www.sobhe-emrooz.ir
sobhe.emrooz.news@gmail.com

ناکامی تیم مردان با کسب عنوان پنجمی!

تکواندوی بانوان ایران قهرمان آسیا شد

تیم زنان تکواندوی ایـــران با عملکردی درخشـــان و برای نخســـتین بار به مقام قهرمانی رقابت‌های آسیایی دست یافت. تیم مردان کشورمان هم پنجم شد.
به گزارش ایرنا؛ بیســـت و پنجمین دوره رقابت‌هـــای تکوانـــدو قهرمانی آســـیا، امروز(دوشـــنبه) با برگزاری مبارزان اوزان سنگین در شهر «چانچئون» کره‌جنوبی به پایان رســـید. این مسابقات با حضور ۲۹۹ تکواندو از ۳۴ کشور از روز جمعه ۲ تیرماه آغاز شده بود.
در پایـــان این رقابت‌ها تیم بانوان ایران با هدایت «مینو مداح» و عملکردی درخشان برای نخستین بار به مقام قهرمانی رسید. تیم کشـــورمان با کسب ۳ مدال طلا، دو مدال نقره، یک مدال برنز و ۵۰۰ امتیاز بر سکوی قهرمانی آسیا ایستاد.
ناهیـــد کیانـــی، اکـــرم خدابنـــده و زهرا پوراسماعیل طلایی‌های تیم بانوان بودند. مبینا نعمت‌زاده، نسترن ولی‌زاده، میرهاشم حســـینی، مهدی حاج موسایی و علیرضا نادعلیان بـــه مدال نقره دســـت یافتند و دانیال بزرگی و زهرا شـــیدایی برنزی به مدال برنز رسیدند.
چیـــن با دو مدال طلا، دو نقره، یک مدال برنـــز و ۳۷۹ امتیـــاز نایب قهرمان شـــد. کره‌جنوبی با دو طلا، یک نقره، یک برنز و ۳۴۷ امتیاز و اردن با یک طلا، یک برنز و ۱۲۷ امتیاز به ترتیب سوم و چهارم شدند.
در بخش مردان شاگردان «بیژن مقانلو» با عملکردی ضعیف و دور از انتظار با سه مدال نقـــره و یک برنز در رتبه پنجم قرار گرفته تا پس از ۲۰ ســـال سکوی آسیایی را از دست بدهند.
ازبکستان با کســـب ۴ مدال طلا به مقام قهرمانی رســـید، کره‌جنوبی با کســـب ۳ مدال طلا و ۲ برنز نایب قهرمان شد، چین با یک مـــدال طلا، یک مدال نقره و یک مدال برنز در ســـکوی سوم آسیا ایستاد و اردن نیز با کسب ۴ مدال نقره و یک مدال برنز بالاتر از ایران در رتبه قرار گرفت.
در مجمـــوع رده‌بنـــدی نهایـــی مردان و زنان تیم ملی کشـــورمان با ۳ مدال طلا، ۵ نقره و ۲ برنز عنوان ســـوم را کســـب کـــرد. کره جنوبی با ۵ طـــلا، یک نقره و ۴ برنز قهرمان شد و ازبکستان با ۴ طلا، یک نقره و ۲ برنز در جای ســـوم ایستاد. تیم‌هـــای چین با ۳ طـــلا، ۳ نقره، ۲ برنز و اردن با یک طـــلا و ۴ نقره و یک برنز چهارم و پنجم شدند.

خبر

ولسلی ننکا مربی دروازه‌بان‌های پرسپولیس شد

به گزارش ایســـنا و به نقل از باشگاه پرسپولیس، ولســـلی آنتونیو سیمپلیسیو بازیکن پیشین فلامینگوی برزیل که ســـابقه مربیگری در تیم‌هایی چون ســـانتوس برزیل، باشگاه‌ها و تیم ملی قطر را دارد با عقد قراردادی یک ســـاله به پرســـپولیس پیوست تا از این پس عهده‌دار آماده‌سازی دروازه‌بان‌های سرخ پوشان باشد.
پیش از این داوود فنایی مربی دروازه‌بانان پرســـپولیس بود که با پایان فصل از جمع سرخ‌ها جدا شد.

دانشگر سپاهانی شد

مدافع استقلال به سپاهان پیوست.
به گزارش ایســـنا، مدافع استقلال پس از مذاکره و توافق با مسئولان باشگاه سپاهان با عقد قراردادی به جمع شاگردان مورایس اضافه شد.
پیش از این مذاکرات دانشـــگر با اســـتقلالی‌ها بی نتیجه بود تا این بازیکن تصمیم بگیرد در فصل جدید طلایی‌پوش شود. مدت قرارداد دانشگر با سپاهانی‌ها ۳ سال است.

نامه رییس سازمان لیگ فوتبال به باشگاه‌ها: قراردادها باید قانونمند شود

تهران- ایرنا- رییس ســـازمان لیگ فوتبال درباره سقف قرارداد و افزایش بازیکن خارجی در لیگ نامه‌ای به مدیران باشگاه‌های لیگ برتری ارسال کرد.
به گزارش ایرنا؛ حیدر بهاروند درباره ســـقف قـــرارداد و افزایش بازیکن خارجی در لیگ برتر نامه‌ای به مدیران باشگاه لیگ برتری ارسال کرد.
این روزها مهم‌ترین اخبار فوتبال ایران در نقل و انتقالات لیگ برتری‌ها خلاصه شـــده است. بازیکنانی که ممکن اســـت نام آنان را به ندرت شـــنیده باشـــید یا تصویری از بازی‌شان در ذهن‌تان نباشد، به دفتر باشگاه‌ها می‌روند و بعد از بستن قرارداد چندمیلیاردی خارج می‌شوند.
رییس سازمان لیگ فوتبال درباره سقف قرارداد و افزایش بازیکن خارجی در لیگ برتر نامه‌ای به مدیران باشگاه لیگ برتری ارسال کرد.

یک ایرانی هماهنگ کننده پزشکی جام جهانی ۲۰۲۲ قطر شد

رئیس مرکز پزشـــکی عالی فیفا در تهـــران (ایفمارک) به عنوان هماهنگ کننده پزشـــکی مسابقات جام جهانی فوتبال در قطر انتخاب شد.
به گزارش خبرگزاری مهر و به نقل از ســـایت فدراســـیون فوتبال، زهره هراتیان عضو کمیته پزشکی فدراسیون فوتبال کشورمان پس از یک دهه همکاری با فیفا و حضور در تورنمنت‌های مختلف فیفا و کنفدراسیون فوتبال آسیا در رده‌های مختلف به عنوان اولین پزشک ایرانی فیفا در جام جهانی فوتبال بزرگسال مردان قطر حضور خواهد داشت.
به همین منظور هراتیان در چند روز آتی در نشست هماهنگی در زوریخ حضور خواهد یافت.

آگهی مزایده ماشین آلات
به شماره ۱۰۰۱۰۹۱۱۵۸۰۰۰۰۰۲

سازمان همیاری شهرداریهای خراسان رضوی در نظر دارد با بهره گیری از سامانه تدارکات الکترونیکی دولت به آدرس setadiran.ir ، نسبت به برگزاری مزایده ماشین آلات مطابق جزئیات مندرج در اسناد و طی شماره مزایده سیستمی ۱۰۰۱۰۹۱۱۵۸۰۰۰۰۰۲ اقدام نماید.

تاریخ انتشار در سایت: از تاریخ ۷ تیر ماه ۱۴۰۱ ساعت: ۸ صبح تا تاریخ: ۲۳ تیر ماه ۱۴۰۱ ساعت ۱۴:۰۰
مهلت بازدید مزایده: از تاریخ ۷ تیرماه ۱۴۰۱ تا تاریخ ۱۴ تیرماه ۱۴۰۱ روزانه از ساعت ۸:۰۰ تا ساعت ۱۳:۰۰
مهلت ارائه پیشنهاد: از تاریخ ۷ تیرماه ۱۴۰۱ساعت ۸:۰۰ تا تاریخ ۲۳ تیرماه ۱۴۰۱ ساعت ۱۴:۰۰
مهلت دریافت اسناد: تا تاریخ ۱۳ تیرماه ۱۴۰۱ تا ساعت ۱۴:۰۰
زمان بازگشایی: تاریخ ۲۵ تیرماه ۱۴۰۱ ساعت ۱۰:۰۰

برگزاری مزایده صرفاً از طریق سامانه تدارکات الکترونیکی دولت و کلیه مراحل فرآیند مزایده شامل دریافت اسناد (در صورت وجود هزینه مربوطه)، پرداخت تضمین شرکت در مزایده، ارسال پیشنهاد قیمت و اطلاع از برنده بودن مزایده گران محترم از این طریق امکان پذیر می باشد.

آگهی فراخوان عمومی شناسایی متقاضیان استفاده از غرف و محل های تجاری و خدماتی واقع در سالن ترانزیت ترمینال پروازهای داخلی (شماره ۱) در فرودگاه بین المللی مشهد

اداره کل فـــرودگاه هـــای اســـتان خراســـان رضـــوی در نظـــر دارد در راســـتای ارتقـــاء ســـطح تأمیـــن خدمـــات مـــورد نیـــاز مســـافرین و مشـــایعین فرودگاهـــی، نســـبت بـــه واگـــذاری غـــرف و محـــل هـــای تجـــاری و خدماتـــی مســـتقر در ســـالن ترانزیـــت ترمینـــال پروازهـــای داخلی(شـــماره ۱) در فـــرودگاه بیـــن المللـــی مشـــهد بـــه مـــدت ســـه ســـال در قالـــب انعقـــاد قـــرارداد واگـــذاری محـــل بـــا رعایـــت لایحـــه قانونـــی واگـــذاری و تخلیـــه اماکـــن و محـــل هـــا در فـــرودگاه هـــای کشـــور مصـــوب (۱۳۵۸) و آئین‌نامـــه اجرایـــی آن، از طریـــق فراخـــوان عمومـــی بـــه اشخاص حقوقی واجد شرایط اقدام نماید.
بدیـــن وســـیله از کلیـــه اشـــخاص حقوقـــی واجـــد شـــرایط کـــه دارای تـــوان مالـــی، اجرایـــی و مدیریتـــی لازم مـــی باشـــند، دعـــوت بعمـــل می‌آیـــد حداکثـــر تـــا پایـــان وقـــت اداری روز دوشـــنبه مـــورخ ۱۴۰۱/۰۴/۱۳ ضمـــن واریـــز مبلـــغ ۴,۰۰۰,۰۰۰ ریـــال بـــه حســـاب شـــبا شـــماره IR ۱۸۰۱۰۰۰۰۴۰۰۱۰۶۸۴۰۴۰۰۶۳۳۸ بـــه نـــام خزانـــه نـــزد بانـــک مرکـــزی جمهـــوری اســـلامی ایـــران بـــه نـــام شـــرکت فـــرودگاه هـــا و ناوبـــری هوایـــی ایـــران بـــا شناســـه پرداخـــت ۳۱۸۰۶۸۴۸۲۲۸۰۵۲۰۰۰۰۰۰۰۰۰۰۶۱۹۲۰۲ ، بـــا مراجعـــه بـــه اداره بازرگانـــی فـــرودگاه، بـــه آدرس: فـــرودگاه مشـــهد ، مقابـــل ترمینـــال پروازهـــای خارجـــی شـــماره۲ پـــلاک ۱۰۱ ســـاختمان معاونـــت اقتصـــادی و بازرگانی با ارائه معرفی نامه و فیش واریزی مزبور نسبت به دریافت اسناد فراخوان اقدام نمایند.
ضمانتنامـــه شـــرکت در فراخـــوان معـــادل ۳,۴۲۰,۰۰۰,۰۰۰ ریـــال ، در قالـــب ضمانتنامـــه معتبـــر بانکـــی (بـــا اعتبـــار حداقـــل ســـه مـــاه و قابـــل تمدیـــد بـــرای ســـه مـــاه دیگـــر) یـــا ســـپرده نقـــدی مـــی باشـــد. مهلـــت تکمیـــل و تســـلیم اســـناد (حداکثـــر) تـــا پایـــان وقـــت اداری روز شـــنبه مـــورخ ۰۱/ ۰۵/ ۱۴۰۱ بـــه دبیـــر خانـــه فـــرودگاه بیـــن المللـــی مشـــهد بـــه آدرس: فـــرودگاه مشـــهد، مقابـــل ترمینـــال شـــماره ۲، ســـاختمان شـــماره ۱۰۳ مـــی باشـــد. کلیـــه پـــاکات فراخـــوان (شـــامل پاکـــت ضمانتنامـــه، پاکـــت رزومـــه و پاکـــت درصـــد حـــق اســـتفاده پیشـــنهادی) می‌بایســـت بطـــور جداگانـــه مهـــر و مـــوم و در یـــک پاکـــت اصلـــی دیگـــر مهـــر و مـــوم شـــده بـــه فرودگاه ارائه گردد.
لازم بـــه ذکـــر اســـت ارزیابـــی و شناســـائی متقاضـــی واجـــد شـــرایط بـــا توجـــه بـــه معیارهـــای منـــدرج در اســـناد فراخـــوان انجـــام خواهـــد گردیـــد و شـــرکت در فراخـــوان هیـــچ گونـــه حـــق و حقوقـــی بـــرای متقاضـــی ایجـــاد نخواهد نمود.
مشـــخصات محلهـــای قابـــل واگـــذاری، از طریـــق فـــرودگاه و ســـایت مربوطـــه، بـــه آدرس ذیـــل، قابـــل دســـترســـی خواهد بود.

آدرس سایت شرکت فرودگاه ها و ناوبری هوایی ایران www.airport.ir

اداره کل فرودگاه‌های استان خراسان رضوی

شناسه آگهی ۱۳۴۲۵۸۴
میم الف ۳۲۰۰

آگهی مناقصه
اداره کل انتقال خون استان خراسان رضوی

در نظر دارد بخشی از واحد خدمات خود را از طریق مناقصه عمومی واگذار نماید، لذا از کلیه واجدین شرایط که دارای مجوز و گواهی نامه بهره برداری از مراجع ذیصلاح و معتبر می باشند دعوت به عمل می آید از تاریخ ۱۴۰۱/۰۴/۰۵ تا ساعت ۸ صبح مورخ ۱۴۰۱/۰۴/۱۵ نسبت به بارگزاری اسناد شرکت در سامانه و واریز مبلغ ۵۱/۰۰۰/۰۰۰ ریال به شماره شبا IR۵۰۰۱۰۰۰۰۴۰۶۰۰۳۴۲۰۷۶۵۵۶۹۵ و شناسه واریز ۹۲۹۱۲۹۵۶۰۱۰۰۰۰۰۰۰۰۰۰۱۴۰۰۱۹۰۷۶۲۵ به نام تمرکز وجوه سپرده نزد بانک مرکزی و یا به صورت ضمانت نامه بانکی به نام این اداره کل اقدام و به آدرس مشهد، انتهای خیابان سناباد غربی، اداره کل انتقال خون ارسال نمایند و جهت پاسخگویی با شماره تلفن ۳۸۵۱۶۳۰۱ داخلی ۱۴۰ تماس حاصل فرمایند.
بدینوسیله از مناقصه گران محترم دعوت می شود در جلسه گشایش پیشنهادات مالی در ساعت ۱۰ صبح مورخ ۱۴۰۱/۰۴/۱۵حضور یابند.

روابط عمومی اداره کل انتقال خون خراسان رضوی

شناسه آگهی: ۱۳۴۰۵۹۴
میم الف: ۳۰۷۵

روزنامه صبح امروز خراسان رضوی

روزنـامه اقتصادی، سیاسی و فرهنگی
خراسان رضوی و شمالی

صاحب امتیاز و مدیر مسئول :
حسین رفیعی

سه‌شنبه۷تیر ۱۴۰۱/ سال سوم / شماره۱۲۳۸
Vol.3.No.1238/ June .28.2022
www.sobhe-emrooz.ir
sobhe.emrooz.news@gmail.com

روابط عمومی وامور مشترکین: ۰۹۱۵۲۵۶۰۰۹۱
سازمان آگهی‌ها: ۳۸۹۲۹۸۲۳-۰۵۱

آدرس: بولوار دانش آموز – دانش آموز۳۰–پلاک ۴
تلفن:۳۸۹۲۹۸۲۴-۳۸۹۲۹۸۲۵
نمابر: ۳۸۹۲۳۴۵۲ – ۰۵۱ سامانه پیام کوتاه: ۱۰۰۰۸۰۸۸۸
دفتر خراسان شمالی: ۰۵۸۳۲۲۵۹۰۱۸

مطالب درج شده در روزنامه الزاما به معنای تایید محتوای آن نمی باشد.
روزنامه صبح امروز پذیرای مطالب و مقالات شما مخاطبان ارجمند می باشد.
Sobh_Emrooz
Sobh_Emrooz
درگاه پرداخت امن

خبر

با کشف یک پروتئین:

احساس خارش در مبتلایان به اگزما درمان می شود

محققانی که مشغول تحقیق درباره مبنای سلولی خارش هستند به کشـف مهمی دسـت یافته اند که احتمالا به درمان جدیدی برای بیماری های مزمنی مانند اگزما منجر می شود.

به گـزارش نیواطلس، این تحقیق حول محور موضوعی اسـت که خارش مکانیکی نام گرفته اسـت. محققان نشـان داده اند چگونه می‌توان با مسدودسـازی یک پروتئین احساس خارش را در موش‌هایی با این بیماری تسکین داد.

بخش اعظم خارشـی که انسـان حس می‌کند مربوط به فعال شدن سیستم هیستامین است. این سیستم هیستامین را به عنوان بخشی از واکنش بدن به مواردی مانند نیش پشه، گرده گل‌ها یا داروهایـی خاص آزاد می‌کند و نوعی خارش و قرمزی در نتیجه این روند دیده می‌شود.هرچند این فرم از خارش شیمیایی به طور گسترده بررسی شده، اما محققان اخیراً روی پدیده‌ای جداگانه به نام خارش مکانیکی تمرکز کرده اند.

خارش مکانیکی پس از اسـتفاده از یک محرک سبک مانند راه رفتن حشره روی پوست یا یک پتوی پشمی که روی بدن کشیده می‌شود، به وجود می‌آید. در وضعیت مشکلی مانند اگزما، تحریک مکانیکی از طریق خارج ممکن اسـت تورم را بیشتر کند و نوعی چرخه آزردگی را ایجاد کند.

در همین راسـتا محققـان مؤسسـه Scripps Research در پژوهش خود پروتئینی در اعصاب حسی شناسایی کردند که مانند نوعی حسگر خارش مکانیکی عمل می‌کند. این نخستین کشف یک پروتئین خارش مکانیکی است که از تحقیقات پیشین درباره پروتئین کانال یونی PIEZO۱ در غشای خارجی سلول‌ها که در پاسخ به اعوجاج مکانیکی باز می‌شود، نشأت می‌گیرد.

تحقیقات نشـان می‌دهد PIEZO۱ در برخی بسترهای اعصاب حسی در سطح اندکی فعال می‌شـود. محققان نیز روی ایده‌ای با همین پس زمینـه تمرکز کردند. آنها با آزمایش روی موش‌ها نشان دادند PIEZO۱ به عنوان یک پروتئین کانال یونی حساس به فشـار در ۲ نوع عصب حسی فعالیت می‌کند که نقش مهمی در خارش شیمیایی دارند.

کنتورهای گاز هوشمند می شوند

معاون وزیر نفت از اجرای پروژه ۴ ساله هوشمندسازی کنتورهای گاز در کشور به واسطه دانش بنیانها خبر داد.

به گزارش خبرنـگار مهر، دکتر مجید چگنـی معاون وزیر نفت و مدیرعامـل شـرکت ملی گاز ایـران امروز در رویداد توسـعه همکاری‌های دانش بنیان در اسـتقرار هوشمندسازی نظام توزیع گاز طبیعی که در محل صندوق نوآوری و شـکوفایی برگزار شد، گفت: مقام معظـم رهبری نگاه به داخل را در راسـتای تولید و اشـتغال زایی مورد توجه و تأکید قرار داده اند که این به واسطه شرکت‌های دانش بنیان محقق می‌شود.

وی با تأکید بـر اینکه ما باید با توجه به ظرفیت عظیم خداوندی در حوزه نفت و گاز بتوانیم به خوبی در این زمینه سـرمایه گذاری کنیـم، گفت: در این حیطه نیازی به خارج نداریم و شـاید بتوان گفت که امکان حل ۹۹ درصد از مشکلات کشور به واسطه دانش بنیان‌ها وجود دارد.

چگنی با اشـاره به شعار سـال و تأکیدات مقام معظم رهبری به استفاده از پتانسیل‌های دانش بنیان‌ها در صنایع مختلف و اشتغال زایی گفت: این می‌تواند تدبیری مؤثر و پیشـرو باشد که بتوانیم شرکت‌های دانش بنیان و استارت آپ ها را در کشور تقویت کنیم و از ظرفیت آنها در راستای رفع نیاز بهره ببریم.

معاون وزیر نفت افزود: تاکنون قدم‌های خوبی برای ارتباط صنعت نفت و گاز با شـرکت‌های دانش بنیان و استارت آپ ها برداشته شده و می‌توان این چنین گفت که این صنعت یک ارگان پیشرو با راه اندازی انستیتوهای اختصاصی و مراکز نوآوری در زمینه بهره مندی از ظرفیت شرکت‌های دانش بنیان بوده است.

چگنی با تاکیـد بر اینکه ما وظیفه داریـم ارتباط صنعت نفت و گاز بـا شـرکت‌های دانش بنیان و اسـتارت آپ ها را توسـعه دهیم، گفت: در سـال ۹۸ بود که صندوق نوآوری و شـکوفایی رویدادی را در زمینه گاز با حضور ۳۵۰ شرکت دانش بنیان برگزار کرد؛ برخی از این شـرکت‌ها با صنعـت گاز قراردادهایی منعقد کردند ضمن اینکه قرار اسـت در روزهای آتـی چنین رویدادی مجدداً برگزار شـود تا بیشـتر شـاهد انعقاد قراردادهای فناورانه در این حوزه باشیم.

وی با تاکید بر اینکه بیش از ۷۵ درصد انرژی توسـط شرکت گاز تأمین می‌شـود و این نیاز ۲۶ میلیون مشـترک خانگی، صنعتی، تجـاری و ... را رفع می‌کند، تصریح کرد: ما به صورت کلی دو هزار مشترک صنعتی شامل نیروگاه‌ها، پتروشیمی‌ها، فولاد و ... داریم که همگی وابسـته به انرژی گاز کشـور هستند و اینگونه می‌توان برداشـت کرد که تقریباً با تمام ارکان کشـور در ارتباط هستند.

مدیرعامل شـرکت ملی گاز ایران با تاکید بـر اینکه صنعت گاز از جمله صنایع مهم و عظیم کشـور محسـوب می‌شـود، گفت: این صنعت مهم در چنین رویدادهایی دسـت نیازش را به سمت شرکت‌های دانش بنیان دراز می‌کند و امیدوار هستیم با مشارکت هر دو نیازهای فناورانه صنعت گاز برطرف شود.

چگنی با اشـاره به سیاست‌های ابلاغ شـده از سوی مقام معظم رهبری در حوزه انرژی گفت: سیاسـت‌های ایشان راهگشاست از این رو ما باید سیسـتم‌های توزیع را مجهز به کنتورهای هوشمند از دیدگاه سخت افزاری کنیم.

علمی

قطعات پهپادی ایران‌ساخت با ۳ راهبرد فناورانه توسعه می‌یابد

معاونـت علمی و فناوری اعلام کرد به واسـطه شرکتهای دانش بنیان قطعات پهپادی ایران‌ساخت با ۳ راهبرد فناورانه توسعه می‌یابد.

به گزارش معاونت علمی و فناوری، یکی از اهدافی که در صنعت پهپادی دنبال می شود توسعه ماژول و قطعات کاربردی در این پرنده‌های بدون سرنشین با هدف تولید ثروت و اشـتغال در بازار داخل و خارج از کشور است.

در حـال حاضـر صنایعـی چون کشـاورزی، معدن، هواشناسـی، تجـاری، تفریحی، امنیتی و غیره از این پرنده های بدون سرنشین بهره می برند و از آنها در حوزه‌های مختلفی استفاده می کنند.

اما طراحی و تولید پهپادها و توسـعه این صنعت راهبردی در کشـور، نیازمند تامین بومی قطعات و تجهیزات کاربردی آن اسـت که گروه هوایی ستاد توسـعه فناوری های فضایی و حمل و نقل پیشرفته معاونت علمی و فناوری ریاست جمهوری در تلاش اسـت تا این کار را بـا ۳ اراهبرد ملی «تهیه پلتفرم مشـترک با کاربری کشـاورزی و نقشه‌برداری»، «شناسایی حوزه تجاری‌سازی» و «شناسایی استانداردهای محصول برای قطعات و زیرسیستم‌های پهپادی» عملیاتی کند.

البته این کار به «شناسایی ماژول‌ها و قطعات دقیق با هدف پایش و نقشـه برداری و کشاورزی دقیق بر مبنای پلتفرم مشترک»، «حمایت از تولید بومی و تجاری‌سـازی موتور الکتریکـی، رادیو کنترل، اتوپایلـوت، دوربین، باتری و ایسـتگاه زمینی»، «اولویت بندی کاربری هـای تجاری پهپادهای غیر نظامی از منظر ارزش اقتصادی و هماهنگی با الزامات امنیتی» و «تدوین آیین‌نامه اسـتاندارد محصول» نیز هسـت که در آینده‌ای نزدیک این اقدامات هم به مرحله اجرا درخواهد آمد.

علمی

ناسا تا آخرین لحظه لندر اینسایت را خاموش نمی کند

ناسـا تصمیم گرفته تا اجازه دهد بقیه ابزارهای فعـال لندر اینسـایت تا زمانی کـه پنل های خورشیدی آن در ماه های سپتامبر یا آگوست به طور کامل بیفتند، همچنان فعال بمانند.

به گزارش نیواطلس، به این ترتیب از عمر لندر کمتر می شـود اما می توانـد داده های علمی بیشتری جمع آوری کند.

لندر اینسایت از نوامبر ۲۰۱۸ میلادی در مریخ فعال اسـت و انرژی خـود را به وسـیله دو پنل خورشـیدی دایره شـکل به قطـر ۲.۲ متـر تامین می کنـد. هنگامیکه پنل ها برای نخستین بار فعال شدند، در هر روز مریخی ۵ هزار وات سـاعت برق تولید کردند اما طی ۳ سـال و نیم گذشته گرد و غبار روی پنل ها جمع شده است. در نتیجه فضاپیما اکنـون روزانه کمتر از ۵۰۰ وات ساعت برق جمع آوری می کند.

هنگامیکه مشـخص شـد انرژی اینسایت در پایان ۲۰۲۲ میلادی تمام می شـود، مهندسان این سازمان تصمیم گرفتند تمام ابزارهای علمی لنـدر را خاموش کنند تا عمر آن افزایش یابد و بتواند اطلاعات تله متری و تصاویر را به زمین بفرستد.

طبق بیانیه ناسا در ابتدا قرار بودلرزه سنج، یعنی آخرین ابـزاری که هنوز آنلاین اسـت نیز در پایان ماه ژوئن خاموش شـود. اکنون مهندسان تصمیـم گرفته اند اجازه دهند ابزار تا زمانی که برق در اختیار دارد، فعال بماند. به عبارت دیگر این ابزار تا پایان ماه آگوسـت یا اوایل سپتامبر فعال خواهد بود.

به این ترتیب لرزه سـنج مـی تواند زلزله های مریخی احتمالی را ردیابی کند. پیش از این نیز ابزار مذکـور طی ماه های اخیر مجموعه ای از بلندترین و قدرتمندتریـن زلزله ها روی مریخ ثبت کرده است.
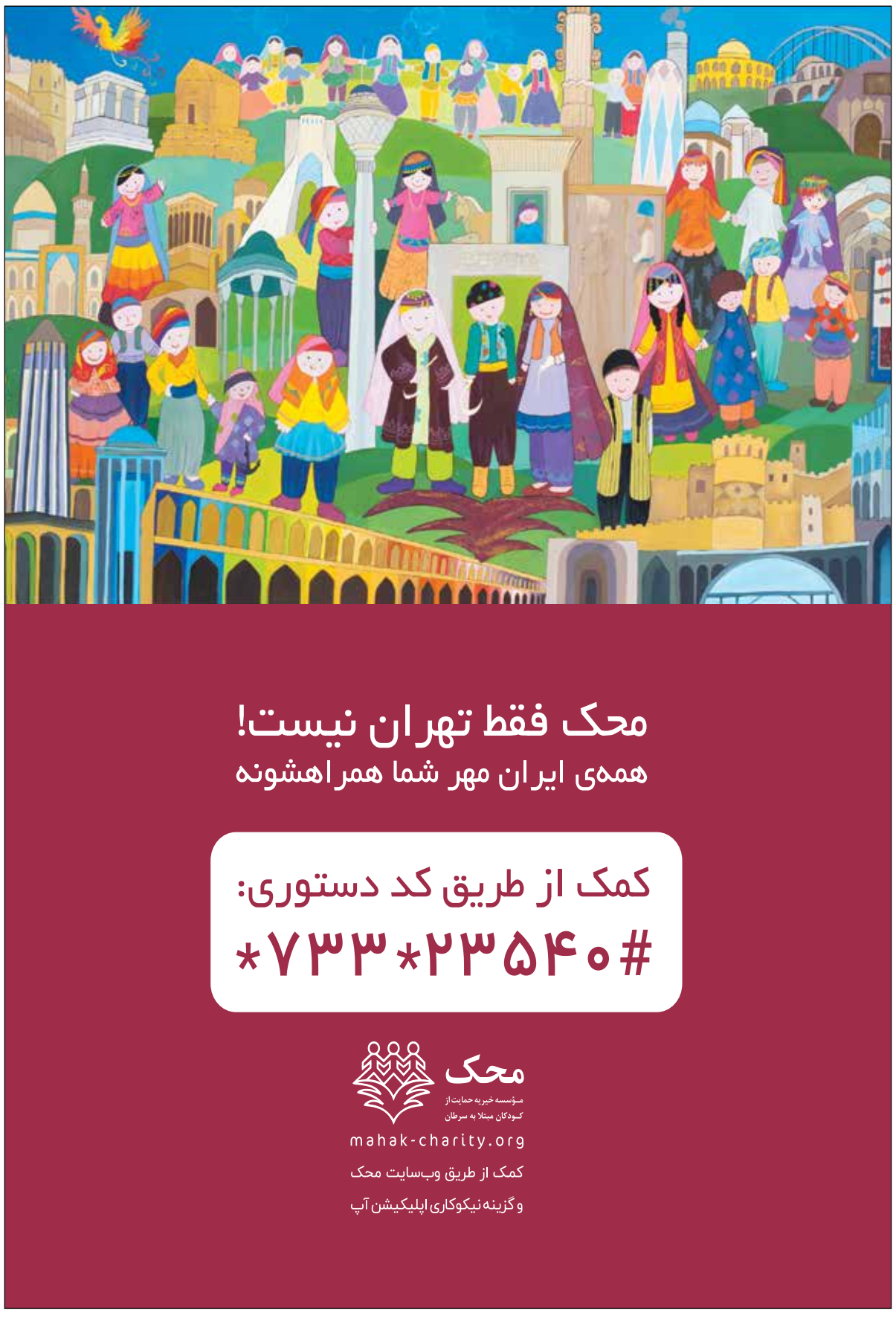
چاک اسکات مدیر پروژه اینسایت در آزمایشگاه JPL ناسـا در این باره مـی گوید: هدف ما آن اسـت که به جای ذخیره انـرژی و فعال نگه داشـتن اینسـایت تا زمانی که هیچ بهره وری علمی نداشـته باشد، به داده های علمی لندر تا لحظه آخر دسترسی یابیم.