روزنامه
شماره ۱۰۸۱ / ۸ صفحه/ قیمت ۳۰۰۰ تومان در مشهد / عوامل فروش و شهرستان‌ها ۱۵۰۰ تومان

صبح امروز
خراسان رضوی

با سلام خدمت امام عصر(عج)

یکشنبه
۰۷
۰۹
۱۴۰۰

بازیگر نقش شهید ستاری در فیلم «منصور» در گفتگو با صبح امروز:

قهرمانان جنگ هنوز مخاطب دارند

۵

وزیر امور خارجه ایران:

همه مقدمات رسیدن به توافق فراهم است

۲

گفتگو با مدیرعامل نمایشگاه بین‌المللی زنجان؛

لزوم ایجاد انگیزه برای برگزاری نمایشگاه

۳

خطرناکترین سویه کووید ۱۹ کشف شد

«اومیکرون» کرونایی تازه نفس پشت مرزها

۴

بررسی پاداش‌های معاونت شهرداری دوره گذشته در گفت و گوی اعضای شورای شهر مشهد با صبح امروز:

شهردار مامور بررسی پاداش ۳۰۰ میلیونی شد

۶

روزنامه
صبح امروز
خراسان رضوی
یکشنبه۷آذر ۱۴۰۰/ سال سوم / شماره ۱۰۸۱
Vol.3.No.1081 / November.28.2021
www.sobhe-emrooz.ir
sobhe.emrooz.news@gmail.com

وزیر امور خارجه ایران:

همه مقدمات رسیدن به توافق فراهم است

وزیر امور خارجه کشورمان با اشاره به آغاز دور جدید مذاکرات وین طی روزهای آتی گفت: امیدواریم در مسیر گفت‌وگوهای وین بتوانیم گام های اساسی و موفقیت آمیز رو به جلویی داشته باشیم.

به گزارش روزنامه صبح‌امروز، حسین امیرعبداللهیان با بیان اینکه در طول یکصد روز گذشته بحث برجام، مذاکرات وین و تعامل و همکاری در راستای حقوق و منافع ملت ایران با آژانس بین المللی انرژی اتمی به صورت جدی مورد توجه دستگاه دیپلماسی کشور قرار گرفته است، گفت: از هفته جاری گفت‌وگوهای وین را کلید خواهیم زد. در همین چارچوب در هفته های گذشته معاون من آقای باقری به پایتخت برخی از کشورهای اروپایی، مسکو و همچنین سفرهایی به کشورهای منطقه و همسایه داشته، ارتباط وبیناری با پکن برقرار کرده و در این راستا اقدامات و رایزنی هایی را به عمل آورده است. من نیز با وزرای خارجه کشورهای عضو برجام گفت وگوهای مفصلی داشته ام. ما همه مقدمات را برای رسیدن به یک توافق خوب و سریع فراهم کرده‌ایم. البته در صورتی که طرف های مقابل نیز به تعهدات کامل شان برگردند. ما به صراحت مواضع و مطالبات خودمان را در گفت وگوهایی که داشته ایم اعلام کرده ایم.

وی تاکید کرد: نظر صریح جمهوری اسلامی ایران این است که که باید در میز مذاکره حقوق و منافع ملت ایران تأمین شود و تحریم ها لغو شود. ما امیدواریم در مسیر گفت وگوهای وین بتوانیم گام های اساسی و موفقیت آمیز رو به جلویی داشته باشیم.

وزیر امور خارجه کشورمان در ادامه صحبت های خود در این زمینه گفت: قطعا دست جمهوری اسلامی ایران بسته نخواهد بود، گزینه های مختلفی در مقابل ما قرار دارد و ما از گزینه گفت‌وگو و مذاکره در وین کار را شروع می کنیم. ما در مذاکره و رسیدن به توافق جدی هستیم و امیدواریم طرف های مقابل نیز در عمل این جدیت را داشته باشند.

امیرعبداللهیان گفت: ما به صراحت به طرف های مقابل گفته ایم که ما یک دولت عملگرا و نتیجه محور هستیم و امیدواریم که در میز مذاکرات وین چنین اتفاقی بیفتد.

وزیر امور خارجه کشورمان همچنین با اشاره به اقدامات وزارت خارجه برای پیگیری و حل مشکلات ایرانیان خارج از کشور افزود: در همین چارچوب ما تلاش کردیم که در سایت جدید وزارت خارجه بخشی را برای ارتباط مستقیم ایرانیان مقیم خارج از کشور و هم وطنان در داخل کشور با وزیر خارجه اختصاص دهیم و اگر شما به سایت جدید وزارت خارجه مراجعه کنید این دسترسی را مشاهده می کنید. در روزهای آینده نیز یک دسترسی بالاتری برای رفع نگرانی بخشی از ایرانیان مقیم خارج از کشور در این سایت فراهم خواهد شد.

وی در همین رابطه ادامه داد: متأسفانه دشمنان، لابی صهیونیستی، رسانه های معاند تلاش می کنند که نوعی ایران هراسی را به ویژه در نسل جدید ایرانیان خارج از کشور ایجاد کنند. ما در سایت وزارت خارجه طی روزهای آینده بخشی را فعال خواهیم کرد که هم وطنان خارج از کشور می توانند بپرسند که ما برای ورود به ایران مشکلی از نظر نظام وظیفه یا هر موضوع دیگری داریم یا خیر. من به عنوان وزیر خارجه جمهوری اسلامی ایران عرض می کنم که ایرانیان عزیز با آرامش خاطر می توانند به کشور سفر کنند و با آرامش می توانند در هر زمانی براساس برنامه ریزی که انجام می دهند به کشور محل اقامت خودشان برگردند.

> نظر صریح جمهوری اسلامی ایران این است که که باید در میز مذاکره حقوق و منافع ملت ایران تأمین شود و تحریم ها لغو شود. ما امیدواریم در مسیر گفت وگوهای وین بتوانیم گام های اساسی و موفقیت آمیز رو به جلویی داشته باشیم

وی خطاب به ایرانیان خارج از کشور افزود: ما در این سامانه به شما پاسخ خواهیم داد که شما بدون مشکل می توانید به ایران سفر کنید و به عنوان وزارت امور خارجه و دستگاه دیپلماسی کشور تضمین می شود وقتی به شما پاسخی داده می شود.

وی ادامه داد: مایلم در همین جا تأکید کنم تعداد افرادی که دو تابعیتی هستند و به دلیل ارتکاب جرم در ایران محاکمه شده اند و جرم آن ها اثبات شده است کمتر از عدد انگشتان دو دست است. به صراحت می گویم که اگر هر کس دیگری حتی شخص وزیر خارجه نیز آن جرم را مرتکب می شد امروز با همان وضعیت روبرو می شد ضمن اینکه بسیاری از آن ها مورد رأفت جمهوری اسلامی ایران قرار گرفته اند.

امیرعبداللهیان همچنین در ادامه گزارش خود از یکصد روز فعالیت دستگاه دیپلماسی کشور در دولت سیزدهم یکی دیگر از مسائل مهم در این مدت را تحولات افغانستان عنوان کرد و گفت: ما تلاش سیاسی گسترده ای را در ایران به عمل آوردیم که تحت تأثیر ناامنی و بی ثباتی که در افغانستان در دوره انتقالی ایجاد شد قرار نگیریم و در عین حال تدابیری را بیاندیشیم که بتوانیم مرزها را کنترل کنیم، ورود آوارگان را مدیریت کنیم و راه حل سیاسی برای حل بحران افغانستان داشته باشیم.

وی ادامه داد: برگزاری حضوری دومین نشست وزیران امور خارجه کشورهای همسایه افغانستان در ایران یکی از تدابیری بود که در این زمینه اندیشیده شد.

اِکو حلقه تکمیلی شانگهای و دیپلماسی اقتصادی-منطقه‌ای

حضور در نشست سران اکو پس از نشست شانگهای نشانه‌ای از نقش‌آفرینی ارزنده ایران در معادلات منطقه و گامی مهم در تحقق دیپلماسی اقتصادی و منطقه‌ای برای بی‌اثر کردن تحریم‌هاست.

نورنیوز نوشت: در ادامه نقش‌آفرینی منطقه‌ای جمهوری اسلامی ایران و در رویدادی مهم پس از اجلاس سران شانگهای، «سیدابراهیم رئیسی» امروز شنبه ششم آذرماه به دعوت «قربانقلی بردی محمداف» رئیس جمهور ترکمنستان، در رأس هیئت عالیرتبه سیاسی و اقتصادی برای حضور در نشست سران اکو عازم عشق آباد پایتخت ترکمنستان می‌شود.ایران و ترکمنستان بر اساس اشتراکات و ظرفیت‌های موجود طرفین همواره بر اصل توسعه مناسبات تاکید داشته‌اند که از آن جمله می‌توان به تبادلات گازی اشاره کرد. سفر آقای رئیسی نشانگر عزم و اراده دو کشور برای توسعه همه‌جانبه مناسبات است.

بعد دیگر این سفر حضور در نشست سران اکو به عنوان یکی از مهمترین سازمان‌های همکاری‌های اقتصادی منطقه است. سه کشور ایران، پاکستان و ترکیه در سال ۱۳۴۱ نخستین بار این سازمان را با نام «آر سی دی» یا «سازمان همکاری عمران منطقه‌ای» پایه‌ریزی کردند و در سال ۱۳۶۴ با نام «اکو» دوران نوینی از فعالیت خویش را آغاز نمود.

در ادامه روند روبه گسترش این همگرایی منطقه‌ای، کشورهای افغانستان، جمهوری آذربایجان، قزاقستان، ترکمنستان، قرقیزستان، ازبکستان و تاجیکستان نیز به سازمان اکو پیوستند تا جمعا ۱۰ کشور ساختار این همکاری اقتصادی منطقه‌ای را تشکیل دهند.

نگاهی به ساختار اکو نشان می‌دهد که این سازمان هم‌اکنون با ۱۰ عضو، حدود ۴۸۰ میلیون نفر جمعیت و ۸٪۶۲۰٪۶۹۷ کیلومتر مربع وسعت، امکانات نفت، گاز و صنعت زیادی در اختیار دارد و می‌تواند به عنوان بازیگری مهم در معادلات اقتصادی ایفای نقش کند.

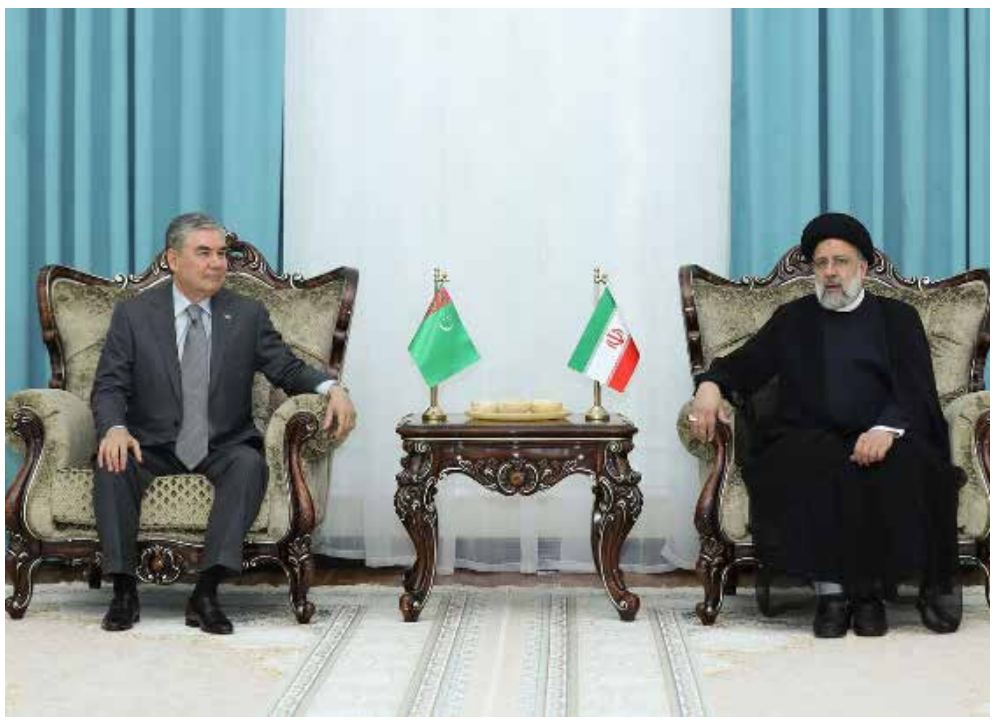

نکته آنکه؛ کشورهای عضو اکو با وجود ظرفیت‌های گسترده‌ای که دارند هنوز نتوانسته‌اند از آن به شکل مطلوب برای ارتقاء توان اقتصادی خویش و ایفای نقش در اقتصاد جهانی بهره گیرند، حال آنکه از اهداف این سازمان هماهنگی و همکاری میان اعضا برای ارتقاء سطح توسعه انسانی و اقتصادی تعریف شده است.

در این میان ایران همواره بر لزوم همگرایی میان اعضا تاکید کرده و آمادگی خود را برای در اختیار قرار دادن ظرفیت‌های گسترده خویش برای تحقق این مهم اعلام داشته است.

این حقیقتی انکارناپذیر است که ایران با برخورداری از منابع طبیعی خدادادی بی‌شمار، دانش فنی و مهندسی بومی و گسترده، موقعیت جغرافیایی و ترانزیتی ویژه، توان نظامی و امنیتی بالا که می‌تواند تامین کننده امنیت منطقه برای تحقق اهداف اقتصادی همکاری‌های منطقه‌ای همچون اکو باشد و... می‌تواند نقشی بس مهم در فعال‌تر شدن اکو در سطح منطقه‌ای و جهانی ایفا نماید.

این رویکرد تعاملی را در پیشنهادهای سازنده و عملی ایران در اجلاس‌های گذشته می‌توان مشاهده کرد که مسائلی همچون گردشگری سلامت، مبارزه با فساد، روند تسهیلات گمرکی میان اعضا، تقویت همکاری‌های علمی و فناوری، گسترش همکاری‌های اقتصادی، صنعتی، کشاورزی، انرژی، به کارگیری شیوه تهاتر و مبادله با پول‌های ملی و ایجاد مقررات هماهنگ گمرکی و... بخشی از آن بوده است.

در همین حال ایران بخش قابل ملاحظه‌ای از تجارت منطقه‌ای خود را به اعضای اکو اختصاص داده است، چنانچه بر اساس آمار در هفت ماه نخست امسال ۲۰ میلیون و ۳۲۷هزار و ۸۳۹ تن کالا به ارزش ۹ میلیارد و ۲۳۳ میلیون و ۵۳۶ هزار و ۷۹۲ دلار بین ایران و ۹ کشور دیگر اکو تبادل شد که ۱۷ میلیون و ۴۴۰ هزار و ۶۱۷ تن به ارزش شش میلیارد و ۳۰ میلیون و ۵۴۴ هزار و هفت دلار آن سهم صادرات و دو میلیون و ۸۸۷ هزار و ۲۲۲ تن به ارزش سه میلیارد و ۳۰۲ میلیون و ۹۹۲ هزار و ۷۸۵ دلار نیز سهم واردات از این کشورها بوده است.

بسیاری از اعضای اکو عضو سازمان شانگهای نیز هستند و این می‌تواند مولفه‌ای برای پیوند این دو نهاد بزرگ اقتصادی و سیاسی در جهت توسعه مناسبات منطقه‌ای باشد. این هم‌گرایی به ویژه در حوزه اقتصادی و امنیتی امری ضروری است.

حل بحران تحمیلی اشغالگران به افغانستان که میلیون‌ها آواره جدید بر جای گذاشته و تاثیرات مخربی بر منطقه دارد با همگرایی همسایگان از جمله در قالب اکو و شانگهای امری ضروری است.

ایران که در ماه‌های اخیر نشست‌های متعددی را برای حل بحران افغانستان برگزار و یا در نشست‌های برگزار شده در این زمینه نقشی فعال داشته اکنون نیز آماده است تا در اکو برای کمک به ملت افغانستان، مقابله با تهدیدات و چالش‌های پیش روی منطقه و از جمله مقابله با تروریسم اقتصادی تحمیلی نقشی فعال ایفا نماید.

حضور در نشست سران اکو پس از نشست شانگهای نشانه‌ای از نقش‌آفرینی مهم و ارزنده ایران در معادلات منطقه و گامی مهم در تحقق دیپلماسی اقتصادی و منطقه‌ای برای بی‌اثر کردن تحریم‌هاست که برگرفته از سیاست صحیح عدم دلبستن به برجام و وعده‌های غرب است.

دولت سیزدهم در کنار استمرار رایزنی‌ها برای برچیدن تحریم‌ها، به اقتصاد درون‌زا و منطقه محور تاکید دارد. اروپا و آمریکا نیز باید دریابند که حربه تحریم عملا شکست خورده و آنها نیز جز لغو کامل تحریم‌ها گزینه‌ای در قبال ایران نخواهند داشت.

ویژه

نشانه جدی از نقش اسرائیل در ترور شهید فخری زاده وجود دارد؛

فخر برنامه هسته ای ایران

اردشیر حسین‌پور، مجید شهریاری، مصطفی احمدی روشن، مسعود علی‌محمدی، داریوش رضایی‌نژاد، رضا قشقایی فرد و محسن فخری‌زاده مهابادی دانشمندان و شخصیت‌های مهم و تاثیرگذار در دانش هسته‌ای ایران بودند که در طی این سال‌ها به شهادت رسیدند.

سال گذشته در همین روزها بود که خبر ترور محسن فخری زاده مهابادی منتشر شد آن هم نزدیک به سالگرد مجید شهریاری دیگر دانشمند هسته‌ای که در سال ۸۹ ترور شده بود. شهید فخری‌زاده شاید برای چهره عموم مردم ناشناخته بود اما برای سیستم‌های امنیتی کشورهای مختلف شخصی شناخته شده و تحت نظر بود که حتی نامش در فهرست ۵۰۰ نفره قدرتمندترین افراد جهان که از سوی نشریه آمریکایی فارن پالیسی منتشر می‌شود.

محسن فخری‌زاده که بود؟

خبرآنلاین نوشت: او در سال۱۳۳۶ در قم به دنیا آمد. از فرماندهان سپاه پاسداران در زمینه موشکی بود و پیش از ورود به برنامه اتمی ایران سابقه همکاری با شهید حسن تهرانی مقدم را داشت و در زمانی که هدف ترور قرار گرفت ریاست سازمان پژوهش و نوآوری وزارت دفاع را برعهده داشت. نیویورک تایمز پیشتر درمورد او نوشته بود که در قطعنامه ۱۷۴۷ شورای امنیت که در تاریخ ۲۴ مارس ۲۰۰۷، علیه فعالیت‌های هسته‌ای ایران تصویب شده نام فخری‌زاده جزو افراد تحریم شده قرار داده شده بود. چندی پیش فرزند شهید فخری زاده درباره پدرش گفته بود: «پروژه‌های عملیاتی شهید فراتر از این چیزی است که در دسترس عموم قرار دارند زیرا اقدامات علمی فراملی توسط شهید به مرحله عمل رسیده که بنا به ملاحظاتی علنی معرفی نشدند.»

صندوقچه اسرار آمریکا؛ از پدافند هسته‌ای تا ساخت واکسن

فخری‌زاده در دوران فعالیت خود سروصدای خبری نداشت و آمریکایی‌ها، او را «صندوقچه اسرار» برنامه هسته‌ای ایران نام داده بودند و می‌دانستند که همواره در تعیین موضع ایرانی‌ها در مذاکرات، نقشی مخفیانه ولی مؤثری داشته است. طبق نظر آژانس بین‌المللی انرژی اتمی تا زمانی که با فخری‌زاده گفتگوی مستقیم انجام نشود، نمی‌توان در میزان ورود ایران به دانش هسته‌ای، اظهار نظر کرد.

علی اکبر صالحی رییس سازمان انرژی اتمی وقت درباره او گفته بود: «محسن فخری زاده در پدافند هسته‌ای فعالیت‌های گسترده‌ای داشت، این کار نیازمند زیرساخت و یک مساله علمی جدی است که شهید فخری زاده گام‌های بلندی برای کشور برداشت و زیرساخت‌های پدافند هسته‌ای را به نحو احسن ایجاد کرد.» به گفته نزدیکان فخری‌زاده او تخصص فیزیک هسته‌ای و مهندسی هسته‌ای داشت بود و دکترای خود را در یک طرحی به نام شناسایی نوترون‌ها با همکاری فریدون عباسی رییس سابق سازمان انرژی اتمی نوشته بود.

همچنین صالحی درباره خبری نشدن فعالیت‌های علمی فخری زاده گفته بود: «شهید فخری زاده کارهای متنوع زیادی انجام دادند و به اعتبار مسئولیتی که داشتند نمی‌توانستند خیلی از کارهای علمی خود را منتشر کنند. به همین اعتبار هم کارهای علمی که انجام می‌داد به صورت گزارش‌های تکنیکی در داخل سازمان خود بود.»

فخری زاده در سازمان پژوهش و نوآوری وزارت دفاع و پشتیبانی نیروهای مسلح فعالیت‌های گسترده‌ای در زمینه پدافند هسته‌ای داشت. نیروهای مسلح هر کشوری دارای این بخش هستند که بتوانند در برابر احتمالی حملات شیمیایی و هسته‌ای کشورهای دیگر پدافند انجام دهند. خود این کار نیازمند زیرساخت‌ها و یک مساله علمی جدی است که شهید فخری‌زاده در این زمینه فعالیت‌های بسیاری داشت و زیرساخت‌های پدافند هسته‌ای را به نحو احسن ایجاد کرد.

اما فعالیت‌های فخری‌زاده تنها در حوزه نظامی و هسته‌ای نبود. شهریور امسال بود که امیر محمدرضا قرائی آشتیانی وزیر دفاع گفته بود: «کار تحقیقاتی و مبارزه با ویروس کرونا از سال ۹۸ با تلاش‌های شهید فخری زاده و همکاران ایشان آغاز شد و امروز به مرحله تولید و تزریق رسیده است.»

هوش مصنوعی هدف را نشانه گرفت

فریدون عباسی رئیس اسبق سازمان انرژی اتمی که آشنایی او با شهید فخری‌زاده به سال ۱۳۶۶ برمی‌گردد، خبر داده که از سال ۸۸ بحث احتمال ترور فخری‌زاده مطرح بوده است. او توضیح داده: «در سال ۸۷ من و آقای فخری‌زاده و یک نفر دیگر را که در اصفهان فعال بود، خواستند ترور کنند. اولویت‌شان البته آقای فخری‌زاده بود. از همان زمان نیروهای حفاظت و امنیت ایشان را محافظت می‌کردند. تا این حد که خانه‌اش را عوض کردند و حتی من با همه رفت و آمد خانوادگی که داشتیم تا زمانی که شهید شد نمی‌دانستم خانه‌اش کجاست. ایشان ۱۲ سال تحت‌الحفظ بود و محافظ داشت و می‌شود گفت که همین حفاظت‌ها بود که توانست ترورش را به تأخیر بیندازد. سال ۸۷ تیمی آمده بود که ایشان را بزنند. نیروهای امنیتی آن تیم را کشف و عملیات ترور را خنثی کردند.»

فرزند او نیز پیش حامد فخری‌زاده فخری‌زاده بعد از شهادت پدرش گفته بود: «سال ها بود هر صبح که شهید بیرون می رفتند معلوم نبود برگردند و روزی مادرم به ما زنگ زد و خبر شهادت ایشان را داد، ۲۰ سال منتظر آن بودیم.»

شهید محسن فخری‌زاده بعدازظهر روز جمعه هفتم آذر ماه سال گذشته در اقدامی تروریستی در منطقه آبسرد در شمال استان تهران به شهادت رسید. ترور او در سالگرد ترور دیگر دانشمند هسته‌ای ایران مجید شهریاری روی داد که اسرائیل در کانون اتهام اقدام بدان قرار دارد. روزنامه نیویورک تایمز در مورد این ترور نوشته بود: «روبات به گونه‌ای ساخته شده بود که در بستر وانت زامیاد که خودروی رایج در ایران بوده قرار بگیرد. دوربین‌هایی نیز در جهت‌های مختلف کار گذاشته شده بود به گونه‌ای که به اتاق فرماندهی تصویر کاملی نه تنها از هدف و جزئیات امنیتی او بلکه از محیط اطراف نیز می‌داده است. در نهایت این وانت نیز با مواد منفجره پر شده بود تا پس از ترور منفجر شده و تمام شواهد را از بین ببرد.»

اما پیچیدگی‌های بیشتری در هنگام شلیک این سلاح وجود داشته است. مسلسلی که بر روی وانت نصب می‌شود حتی اگر پارک شده باشد، به دلیل تکانه‌ای که پس از شلیک هر تیر ایجاد می‌شود مسیر تیرهای بعد را تغییر می‌دهد. از سوی دیگر حتی اگر ارتباط رایانه‌ای با اتاق کنترل از طریق ماهواره، اطلاعات را با سرعت نور ارسال کند، باز هم اندکی تاخیر وجود دارد. چیزی که اپراتور در (اتاق فرماندهی) در صفحه می‌بیند یک ثانیه قدیمی بوده و تعدیل هدف برای جبران نیز باز هم ثانیه دیگری می‌برد و همه اینها در حالی است که خودروی آقای فخری‌زاده در حال حرکت است. مدت زمان لازم برای رسیدن تصاویر دوربین به اپراتور مسلسل (در اتاق فرمان) و رسیدن واکنش وی به مسلسل بدون در نظر گرفتن زمان واکنش چیزی حدود ۱.۶ ثانیه برآورد شده که این تاخیر زمانی برای به خطا رفتن بهترین هدف‌گیری کافی است. نیویورک تایمز نوشت که برای جبران این تاخیر، تکانه وانت زامیاد و سرعت خودروی فخری‌زاده، هوش مصنوعی برنامه‌ریزی شده بود.

۱۴ سال تلاش برای عقب بردن دانش هسته‌ای ایران

از ۱۴ سال پیش ترور دانشمندان هسته‌ای ایران توسط عوامل خارجی شروع شده است. جمهوری اسلامی ایران بیش از سه دهه است که تحقیقات متنوعی را در زمینه‌های مختلف علوم و تکنولوژی هسته‌ای انجام داده و در این راه چندین دانشمند شهید در عرصه هسته ای دارد. اردشیر حسین‌پور، مجید شهریاری، مصطفی احمدی روشن، مسعود علی‌محمدی، داریوش رضایی‌نژاد، رضا قشقایی فرد و محسن فخری‌زاده مهابادی دانشمندان و شخصیت‌های مهم و تاثیرگذار در دانش هسته‌ای ایران بودند که در طی این سال‌ها به شهادت رسیدند.

اوایل مهر ماه امسال فرزند شهید فخری زاده گفته بود: «دلیل ترور شهید فقط فعالیت‌ها دفاعی هسته‌ای و واکسن کرونا نبود بلکه دشمنان از حرکت های بزرگ علمی ایشان و انقلاب در علم در راستای فلسفه‌ی اسلامی و تمدن ایرانی هراس داشتند.»

همچنین محمدجواد ظریف که آن زمان وزیر امور خارجه بود در موضع‌گیری پس از ترور فخری‌زاده گفته بود: «نشانه جدی از نقش اسرائیل در ترور وجود دارد.» در همین رابطه نیویورک تایمز هم اخیرا نوشته که مقام‌های آمریکایی که در واشنگتن در جریان طرح ترور فخری‌زاده قرار گرفتند، از آن حمایت کردند.

روزنامه صبح امروز
خراسان رضوی
یکشنبه۷آذر ۱۴۰۰/ سال سوم / شماره ۱۰۸۱
Vol.3.No.1081 / November.28.2021
www.sobhe-emrooz.ir
sobhe.emrooz.news@gmail.com

گفتگو با مدیرعامل نمایشگاه بین‌المللی زنجان؛

لزوم ایجاد انگیزه برای برگزاری نمایشگاه

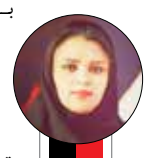

دبیر سرویس
مهناز اصغری

بدون تردید برگزاری نمایشگاه‌های بین‌المللی و یا حتی بومی، یک ابزار مهم در معرفی توانمندی‌های صنایع مختلف به بازارها با شناسایی نیاز مشتریان است، چراکه در کنار معرفی، باعث ایجاد رقابت‌های سالم داخلی و بین المللی می‌گردد.

به گزارش روزنامه «صبح امروز» گسترش روز افزون اهمیت نمایشگاه‌ها در توسعه و رونق اقتصادی، لزوم توجه بیش از پیش به بخش نمایشگاهی و رونق بخشیدن به صنعت نمایشگاهی در هر کشوری را به خوبی آشکار می‌کند و امروزه اهمیت برگزاری نمایشگاه بر کسی پوشیده نیست و این اهمیت نیز روز به روز در حال گسترش می‌باشد. در این خصوص روز گذشته در دفتر روزنامه، میزبان مدیرعامل نمایشگاه بین‌المللی زنجان بودیم و گفتگوی کوتاهی انجام دادیم. آنچه می‌خوانید چکیده‌ای از این گفتگو است.

صنعت نمایشگاهی ویترین اقتصادی است

مدیرعامل نمایشگاه بین‌المللی زنجان با تاکید بر اینکه «صنعت نمایشگاهی پیشران و ویترین اقتصادی است» در گفتگو با «صبح امروز» بیان می‌کند: هرچقدر بیشتر در حوزه برگزاری نمایشگاه‌ها، سرمایه‌گذاری صورت پذیرد اشتغال، تولید و انتقال دانش هم بیشتر می‌شود. از طرفی نوآوری ها نیز بیشتر دیده می‌شود. بنابراین ما باید به این سمت گام برداریم که در این حوزه تکنولوژی‌ها را اضافه کنیم.

سیدرضا قندیلی می‌گوید: اگر بخواهیم رویدادهای برگزاری را مبتنی بر تکرار سرمایه‌گذاری کنیم، به طور حتم بعد از مدت خیلی کوتاهی، برگزاری نمایشگاه‌ها کسل کننده می‌شود و منجر به هیچ اتفاق مهیجی نخواهد شد.

نمایشگاه‌ها در دنیا مبتنی بر خلاقیت هستند

وی با اشاره به اینکه «نمایشگاه‌ها در دنیا مبتنی بر خلاقیت و کار گروهی و دانش هستند» اضافه می‌کند: در نمایشگاه‌های بزرگ دنیا، محصولات برای اولین بار رونمایی می‌شود و این اتفاق به این معنی است که نمایشگاه اثراگذار است و باعث می‌شود تمام مخاطبان صنایع جذب نمایشگاه شده و چرخه اقتصاد شهری، گردشگری، سلامت، تولید، تجارت، فروش، کسب و کار و... تحریک شود و به همین جهت به درستی در حوزه بین‌الملل، منطقه‌ای و حتی در حوزه بومی یک رویداد اطلاع رسانی شود و با این اتفاق تکرار و کسالت بار شدن نمایشگاه بی معنی می‌شود. همچنین برای مصرف کننده، توسعه دهنده، صاحبان صنایع و تولید کنندگان، برنامه‌ریزی جهت حضور در نمایشگاه به یک الزام تبدیل می‌شود.

کیفیت نمایشگاه تنها به تشریفات و نوع برگزاری نیست

او با طرح این پرسش که «حال اگر نمایشگاه‌ها را در استان‌های مختلف ایران بررسی کنیم با این پرسش مواجه می‌شویم که انگیزه افراد برای شرکت در نمایشگاه چیست؟» ادامه می‌دهد: کیفیت نمایشگاه تنها به تشریفات و نوع برگزاری نیست. بلکه نوع برنامه‌ریزی با معیارهای گسترده آن، کیفیت یک نمایشگاه را تعریف می‌کند. معیارهایی همچون بخش بین‌الملل، ارائه و معرفی نوآوری‌ها، محصولات و کالاها، خدمات دانش بنیان در کنار کاربرد صحیح و اصولی از صنایع، اصول اولیه برنامه‌ریزی برای برگزاری یک نمایشگاه است.

مدیرعامل نمایشگاه بین‌المللی زنجان مطرح می‌کند: نمایشگاه زمانی موفق است که فرآیند از فروش مستقیم به ارائه، نوآوری و توانمندی تغییر کند. وقتی که این اتفاق رقم بخورد، فروش نیز اتفاق می‌افتد. چراکه در بطن آن نهادینه شده است.

خلاقیت‌هایی که به درستی عرضه نمی‌شود

وی با گلایه از اینکه «متاسفانه در برخی نمایشگاه‌ها خلاقیت اگر وجود داشته باشد، به درستی عرضه نمی‌شود، چراکه بستر آن به وجود نیامده است» بیان می‌کند: اگر انگیزه ایجاد شود، از تولید کننده گرفته تا دانش پژوه، برای دیدن محصولات به نمایشگاه خواهند رفت و به نمایشگاه به عنوان یک پروسه برای بازاریابی، فروش، نمایندگی و حتی اطلاع رسانی نگاه می‌کنند.

قندیلی با بیان این نکته که «نمایشگاه بستری برای توسعه تجارت است، اما متولی توسعه تجارت و خلاقیت نیست اما تمامی این عوامل را در آن نهادینه شده است» تاکید می‌کند: اگر سازوکار، ساماندهی، برنامه‌ریزی، اولویت بندی و معیارگذاری برای رویدادها به درستی تعریف باشد، به طور حتم نمایشگاه می‌تواند نتیجه بخش باشد.

با تدوین الزامات، نمایشگاه تبدیل به فرصت می‌شود

وی مطرح می‌کند: اگر مسئولین این حوزه برای برگزاری هر نمایشگاه الزاماتی همچون رونمایی از محصول و حضور هیات‌های خارجی را در نظر داشته باشند، پس از یک پروسه دو ساله، نمایشگاه تبدیل به یک فرصت می‌شود. این فرصت نیز شامل سرمایه‌گذاری، سرمایه پذیری، برنامه‌ریزی، ارائه ایده، آموزش، توسعه شهری و... است که برای مخاطب ایجاد انگیزه می‌کند تا از دورترین نقاط برای بازدید از نمایشگاه برنامه‌ریزی کنند. چراکه نمایشگاه خط انتهایی توسعه است.

مدیرعامل نمایشگاه بین‌المللی زنجان با اشاره به دو سال اخیر و شرایطی که اپیدمی کرونا در کشور منجر شد، می‌افزاید: نمایشگاه پس از کرونا برای مشارکت کنندگان فرصت فروش بیشتر را فراهم می‌کند. چراکه محصولات جدید تولید شده اما به درستی به مرحله عرضه نرسیده است. در نمایشگاه باید مرز توسعه احساس شود.

مشهد یک ظرفیت برای کشور است

وی با اشاره به اینکه «کرونا یک فرصت برابر برای همه ایجاد کرد» می‌گوید: نمایشگاه هم با جریان اجتماع حرکت می‌کند و اگر جریان اجتماعی در حوزه‌های اقتصادی، تولید و تجارت تقویت شود، بدون شک نمایشگاه هم تقویت می‌شود.

قندیلی با اشاره به مشهد به عنوان یک کلانشهر برای برگزاری نمایشگاه‌ها بیان می‌کند: مشهد یک ظرفیت برای کشور است و زیرساخت لازم را دارد و این همان چیزی است که خیلی از شهرهای دیگر ندارند. اما باید قبول کنیم که اصفهان و شیراز از مشهد جلوتر هستند، چراکه نمایشگاه‌های حرفه‌ای تر و تخصصی تری برگزار می‌کنند و برای آن برنامه‌ریزی می‌کنند.

وی ادامه می‌دهد: بنابراین ما برای مشهد باید به نوعی برنامه‌ریزی کنیم که بتواند خاستگاهی برای خدمات بین‌المللی باشد و به واسطه یک رویداد نمایشگاهی خدمات تجاری تعریف شود. این خدمات نیز زمانی شکل می‌گیرد که خلاقیت وجود داشته باشد، تا بتواند انگیزه برای حضور در نمایشگاه ایجاد کند و توسعه را به همراه داشته باشد.

صنعت نمایشگاهی باید با اهداف دوربرد همراه باشد

مدیرعامل نمایشگاه بین‌المللی زنجان با طرح این سوال که «چرا نمایشگاه خودرو تهران سال‌ها در تهران برگزار نشد و به مشهد داده شد؟» پاسخ می‌دهد: چون مشهد زیرساخت و توانایی لازم را داشت. اما نباید به این فکر کنیم که چون نزدیک مرز افغانستان هستیم فقط هیات افغان در نمایشگاه حاضر باشند، بلکه باید به فکر باشیم از ترکیه و چین و... هم هیات دعوت و از ظرفیت آنها هم استفاده کنیم.

وی در پایان‌بندی صحبت‌های خود مطرح می‌کند: زمانی موفقیت شک می‌گیرد که زمان حضور و ماندگاری افراد در یک شهر به واسطه برنامه‌ها، جذابیت‌های نمایشگاهی و انگیزه بالا برود. در واقع صنعت نمایشگاهی باید با اهداف دوربرد همراه باشد.

مجوز نخستین صرافی بخش خصوصی خراسان شمالی

استاندار خراسان شمالی از صدور مجوز نخستین صرافی خصوصی استان توسط بانک مرکزی خبر داد.

به گزارش روزنامه «صبح امروز» و به نقل از ایسنا، محمد علی شجاعی اظهار کرد: وقتی صحبت از توسعه اقتصادی و جذب سرمایه گذاری خارجی می‌کنیم وجود بخشی از زیرساخت‌های طبیعی، لازم و ضروری است.

وی افزود: در بدو ورود خود به خراسان شمالی و در جلسات متوجه شدم که خراسان شمالی فاقد هرگونه صرافی بخش خصوصی است که جذب سرمایه گذار خارجی و توسعه اقتصادی در استان را با چالش بیشتری مواجه می‌کند.

وی اعلام کرد: این مشکل آن گونه نبود که به عنوان یک نداشته با آن برخورد شود بلکه مشکلی بود که در خراسان شمالی به یکباره هنگام ورود سرمایه گذاران و اقدامات این چنینی نمایان می‌شد.

شجاعی تاکید کرد: به همین سبب برای اخذ مجوز احداث صرافی در خراسان شمالی ورود کردیم که مسیر بسیار سختی را به خاطر سختگیری‌های بانک مرکزی پیش رو داشت.

وی به یکی از چالش‌های این مسیر اشاره کرد و گفت: بانک مرکزی اعلام کرد که چهار هزار نفر در نوبت اخذ مجوز صرافی در کشور هستند و خراسان شمالی نیز باید همانند آن‌ها در نوبت بماند.

نماینده عالی دولت در خراسان شمالی تاکید کرد: این در حالی بود که سایر استان‌ها از وجود صرافی بهره مند بودند اما استان خراسان شمالی به عنوان استانی مرزی، حتی

یک صرافی بخش خصوصی نیز نداشت؛ به همین دلیل پیگیری‌های خود برای اخذ مجوز این موضوع در خارج از نوبت را انجام دادیم که سرانجام به ثمر نشست.

وی با اعلام اینکه مجوز نخستین صرافی بخش خصوصی در خراسان شمالی چهارم آبان ماه امسال از سوی بانک مرکزی صادر شد، افزود: این موضوع خبر بسیار خوبی برای فعالان حوزه تجارت، تولید و گره گشایی از نیازمندی تجار است که از خروج تجار و سرمایه‌گذاران از استان نیز جلوگیری می‌کند.

استاندار خراسان خراسان شمالی با بیان اینکه تبادلات ارزی تاکنون در بانک ملی استان انجام می‌شد، گفت: مزیت صرافی بخش خصوصی این است که محدودیتی همانند بانک‌ها در میزان ارز اختصاصی به متقاضی ندارد و تبادلات ارزی و ارتباط با سایر صرافی‌ها را در سایر کشورها تسهیل می‌کند؛ همچنین سبب چرخش مالی ارزی بخش خصوصی در استان می‌شود.

کشف بیش از ۲۷۸ میلیارد ریال کالای احتکاری

رئیس پلیس امنیت اقتصادی ناجا از کشف بیش از ۲۷۸ میلیارد ریال انواع کالای احتکاری طی دو هفته گذشته در کشور خبر داد.

به گزارش روزنامه «صبح امروز» و به نقل از پایگاه خبری پلیس، سردار محمدرضا مقیمی در تشریح جزییات این خبر اظهار داشت: در راستای اجرای منویات حضرت آیت الله العظمی امام خامنه ای (مدظله العالی) مقام معظم رهبری مبنی بر پشتیبانی و حمایت از تولید داخلی و حقوق مصرف کنندگان، کارآگاهان این پلیس با پیش بینی و پیشگیری، مقابله با احتکار انواع کالاهای اساسی را طی دو هفته گذشته، در دستور کار قرار دادند.

وی افزود: کارآگاهان پلیس امنیت اقتصادی با اشراف اطلاعاتی، دانش پلیسی و تلاش های جهادی مضاعف محل دپو کالاهای احتکاری را که سودجویان با هدف اخلال در نظام عرضه و تقاضا و دستیابی به سود نامشروع بیشتر را داشتند، شناسایی کردند.

رئیس پلیس امنیت اقتصادی ناجا تصریح کرد: با انجام هماهنگی های لازم قضائی و تشکیل تیم های مشترک متشکل از کارآگاهان پلیس امنیت اقتصادی، ماموران اداره تعزیرات حکومتی و کارشناسان سازمان صمت از انبارها و محل های مورد نظر بازدید و در بازرسی از آنها تعداد قابل توجهی انواع کالای قاچاق از قبیل لاستیک خودروهای سبک و سنگین، انواع لوازم خانگی و ابزارآلات ساختمانی به همراه روغن صنعتی را کشف و انبار های مذکور را پلمب کردند.

سردار مقیمی با بیان اینکه کارشناسان ارزش کالاهای مکشوفه را بیش از ۲۷۸ میلیارد ریال برآورد کردند، ادامه داد: متهمان پس از تشکیل و تکمیل پرونده، برای سیر مراحل قانونی به مراجع قضائی معرفی شدند.

رئیس پلیس امنیت اقتصادی ناجا گفت: هدف نهایی پلیس امنیت اقتصادی از مقابله و مبارزه با انواع جرایم اقتصادی، کمک به اقتصاد، آرامش و خصوصاً امنیت اقتصادی جامعه حمایت از تولیدات داخلی، آسایش و آرامش شهروندان بوده و کارآگاهان این پلیس به صورت مستمر با به کارگیری توان عملیاتی خود در تامین نظم و امنیت اقتصادی شهروندان تلاش می‌کنند و در این راستا لازم است شهروندان نیز همچنان همکاری خود با پلیس را حفظ کرده و هرگونه موارد مشکوک را از طریق فوریت های پلیسی ۱۱۰ اطلاع دهند.

انهدام یک شبکه قاچاق سازمان یافته لوازم خانگی

روابط عمومی کل سپاه پاسداران انقلاب اسلامی در اطلاعیه ای از شناسایی یکی از سرشبکه‌های بزرگ قاچاق سازمان یافته لوازم خانگی و ضربه به این شبکه خبر داد.

به گزارش روزنامه «صبح امروز» و به نقل از سپاه نیوز، روابط عمومی کل سپاه پاسداران انقلاب اسلامی در اطلاعیه ای اعلام کرد: « پاسداران گمنام امام زمان در سازمان اطلاعات سپاه پس از ماه‌ها رصد اطلاعاتی، با هماهنگی دستگاه قضایی موفق به شناسایی یکی از سرشبکه‌های بزرگ قاچاق سازمان یافته لوازم خانگی و ضربه به این شبکه شدند.

شبکه مذکور در مدت دو سال فعالیت خود اقدام به قاچاق حدود ۳۰ هزار دستگاه انواع لوازم خانگی غالباً با نشان‌های تجاری کشور کره جنوبی به کشور کرده است.

در این عملیات اطلاعاتی، اعضاء اصلی شبکه دستگیر و حدود ۴ هزار دستگاه انواع لوازم خانگی شامل یخچال، ماشین لباسشویی، ماشین ظرفشویی و کولرگازی و تلویزیون کشف و ضبط شد.

این شبکه با سوءاستفاده از رویه‌های قانونی کولبری و تهلنجی که به منظور حمایت از معیشت مرزنشینان وضع شده است؛ اقدام به قاچاق کلان این کالاها از مرزهای غربی و بنادر جنوبی کشور و انتقال آن به انبارهای خود و یا فروش به مشتریان خود در سراسر کشور می‌کرد؛ در حالی که بنابر قانون ساماندهی مبادلات مرزی، ورود تجمیعی و تجاری کالاهای مشمول این قانون به داخل کشور ممنوع است.

در اطلاعیه روابط عمومی کل سپاه، جاسازکردن لوازم خانگی در کامیون‌های حمل گندم و ذرت از بندر امام خمینی (ره) و انتقال آن با استفاده از خودروهای سبک و شوتی‌ها به انبارهای غیرمجاز از شگردهای این شبکه برای قاچاق عنوان و تصریح شده است: شبکه مذکور جهت تامین منابع ارزی کالای قاچاق، اقدام به واریز مبالغ ریالی به حساب شرکت های بزرگ صادرکننده داخلی می‌نمود. در این فرایند ارز حاصل از صادرات که باید وارد سامانه نیما گردد، صرف تامین کالای قاچاق می‌شد.

خبر

کشف ۴ تن فراورده لبنی غیرقابل مصرف در مشهد

رییس مرکز بهداشت ثامن مشهد از کشف بیش از ۱۴ تن فراورده لبنی غیرقابل مصرف در این کلانشهر خبر داد.

به گزارش روزنامه «صبح امروز» و به نقل از ایرنا، روز گذشته دانشگاه علوم پزشکی مشهد، دکتر علی اصغر محمودی گفت: این محموله که بزرگترین محموله فراورده‌های لبنی غیرقابل مصرف کشف شده در این شهر می‌باشد طی بازدیدهای کارشناسان سلامت محیط و کار از انبارهای مواد غذایی مناطق زیرپوشش مرکز بهداشت ثامن کشف شده است.

وی افزود: این محموله برای حفظ سلامت عمومی طی یک اقدام ضربتی با اخذ مجوز دادستانی معدوم شد.

۸۰ درصد جمعیت ۶ میلیون و ۸۷۰ هزار نفری خراسان رضوی زیر پوشش خدمات بهداشتی و درمانی دانشگاه علوم پزشکی مشهد قرار دارند.

این دانشگاه به عنوان قطب پزشکی در شرق کشور دارای حدود ۱۰ هزار دانشجو و ۲۵ هزار کارمند بهداشتی و درمانی است.

درخواست توقف قیمت‌گذاری دستوری

عضو هیئت نمایندگان اتاق بازرگانی تهران می‌گوید برای حمایت از تولید و عبور از رکودی که اقتصاد ایران در سال‌های گذشته با آن مواجه بوده، حضور دولت در اقتصاد باید محدود شود.

به گزارش روزنامه «صبح امروز» و به نقل از ایسنا، عباس آرگون، اظهار کرد: اقتصاد ایران در سال‌های گذشته با محدویت‌های بین المللی چون تحریم‌های امریکا یا مشکلات مربوط به اف ای تی اف مواجه بوده و این موضوعات قطعا تاثیرات منفی قابل توجهی برای اقتصاد کشور گذاشته‌اند اما سوال اینجاست که حتی در صورت لغو این محدودیت‌ها، آیا ما توان استفاده از ظرفیت‌های موجود در اقتصاد ایران را داریم؟

وی با بیان اینکه وابستگی طولانی مدت به نفت، مانع از فراهم کردن زیرساخت‌های لازم برای سایر فعالیت‌ها شده است، توضیح داد: در سال‌های گذشته، هر جا به بخش خصوصی واقعی میدان داده شده ما شاهد آن بوده‌ایم که با وجود محدودیت‌ها، دستیابی به بسیاری از اهداف ممکن شده است اما متاسفانه سیاست‌ها به شکلی بوده که به این بخش به درستی در ایران تقویت نشده و همین موضوع دست اقتصاد را در حرکت به سمت جلو بسته است.

عضو اتاق بازرگانی تهران ادامه داد: در حوزه تامین ارز، ما شاهد آن بوده‌ایم که صادرکنندگان غیرنفتی در چند سال اخیر، بخش مهمی از ارز مورد نیاز برای واردات را به کشور بازگردانده‌اند اما باز وقتی بحث درباره کسانی که تعهدات ارزی خود را ایفا نکرده‌اند، مطرح می‌شود، صادرکنندگان اولین گروهی هستند که به آنها فشار وارد می‌شود، در حالی که بخش مهمی از ارز بازنگشته به کشور به شرکت‌های دولتی، خصولتی یا پتروشیمی‌ها مربوط می‌شود.

آرگون با بیان اینکه سیاست گذاران باید افق پیش روی سرمایه‌گذاران را به شکلی شفاف مشخص کنند، توضیح داد: دولت در سال‌های گذشته بارها اعلام کرده که میزان سرمایه‌گذاری اقتصادی در ایران کاهش یافته و کشور با فرار سرمایه مواجه است. باید توجه داشت که سرمایه اساسا آماده فرار است و این ما هستیم که تدوین سیاست‌های درست، شرایط را برای باقی ماندن سرمایه‌گذار در کشور و آغاز پروژه‌های جدید فراهم می‌کنیم.

وی خاطرنشان کرد: قیمت‌گذاری دستوری، تصدی گری دولت در حوزه‌های مختلف اقتصادی، نامشخص بودن سرنوشت روابط بین المللی و تغییرات مداوم سیاست‌های تجاری تنها بخشی از مشکلاتی است که در سال‌های گذشته اقتصاد ایران با آن مواجه بوده و بسیاری از آنها یا باید متوقف شوند یا یک برنامه دقیق برای آینده میان مدت و بلندمدت ارائه شود، در غیر این صورت، ایجاد این توقع که سرمایه‌گذاران طرح‌های جدید کلید بزنند و تولید ناگهان رونق پیدا کند از واقعیت به دور است.

بررسی مشکلات کمبود کاغذ تحریر

رئیس سندیکای تولیدکنندگان کاغذ گفت: اگرچه نیاز کشور به کاغذ بسته بندی ۸۰۰ هزار تن است اما ۱.۴ میلیون تن تولید داریم با این حال هیچ حمایتی از صادرات نمی شود.

به گزارش روزنامه «صبح امروز» و به نقل از مهر، ابوالفضل روغنی در مورد وضعیت تولید کاغذ تحریر اظهار کرد: در حوزه کاغذ تحریر نیاز کشور ۳۸۰ هزار تن است اما در بهترین حالت به دلیل ضعف در تولید داخل، ۱۵۰ هزار تن در داخل تولید می‌شود از این رو در این بخش نیاز به واردات داریم.

رئیس سندیکای تولیدکنندگان کاغذ و مقوا با بیان اینکه دولت‌های گذشته بیشتر طرفدار واردات بوده‌اند، افزود: به دلیل عدم حمایت از تولید داخل و دادن امتیاز به واردات همچون اعمال ۹ درصد مالیات بر ارزش افزوده از تولید، بازده سودهی این بخش پایین است، از این رو حجم سرمایه گذاری در حوزه تولید کاغذ تحریر عدد قابل توجهی نیست.

وی ادامه داد: در بازار کاغذ تحریر تقاضا بالا و عرضه کم است بنابراین طبیعتاً قیمت‌ها در این بازار بالا می‌رود.روغنی در خصوص وضعیت تولید کاغذ بسته بندی نیز گفت: تقریباً یک میلیون و ۴۰۰ هزار تن، کاغذ بسته بندی تولید می‌کنیم، در حالی که نیاز کشور ۸۰۰ هزار تن است؛ یعنی دو برابر نیاز کشور کاغذ بسته بندی تولید می‌کنیم، بنابراین نیاز داریم که در این بخش با حمایت دولت، صادرات را تقویت کنیم.

رئیس سندیکای تولیدکنندگان کاغذ و مقوا افزود: ورود تکنولوژی‌های روز دنیا و سرمایه گذاری‌های بزرگ در این بخش موجب شده که شرایط خوبی برای تولید داشته باشیم. اگر دولت حمایت کند قطعاً بازارسازی های خوبی در منطقه صورت می‌گیرد و از این محل می‌توان ارزآوری مناسبی انجام داد.

وی ادامه داد: در ۶ ماه اول امسال ۳۸ هزار تن کاغذ بسته بندی صادر شده است که اصلاً رقم خوبی نیست و صرف نمی‌کند؛ وقتی ۸۰۰ هزار تن مازاد نیاز داخل تولید داریم باید برای آن برنامه‌ریزی صادراتی صورت گیرد.

روغنی گفت: در بخش کاغذ کارتن هم ۸۵ هزار تن صادرات داشته‌ایم که رقم قابل توجهی نیست. کاغذ و کارتن با هم باید صادر شوند تا ارزش افزوده خوبی ایجاد کنند.

رئیس سندیکای تولیدکنندگان کاغذ و مقوا اظهار کرد: مهم‌ترین مشکل در بخش تولید کاغذ بسته بندی مربوط به واردات مواد اولیه مثل آخال است که در این زمینه سازمان محیط زیست شرایط سخت‌گیرانه ای دارد.

وی یادآور شد: از سویی دیگر نیز علی رغم اینکه می‌توانیم صادرات خوبی داشته باشیم، هر چند وقت یک بار از صادرات جلوگیری می‌کنند و بازارهایی که با زحمت به دست آورده‌ایم را از دست می‌دهیم.

روغنی تصریح کرد: کیفیت تولید کاغذ بسته بندی خوب است و جزو کشورهای صاحب مزیت در منطقه هستیم و می‌توانیم در رقابت با ترکیه وارد منطقه شویم؛ منتهی دولت باید حمایت کند تا امکان صادرات وسیع فراهم شود.

خطرناکترین سویه کووید۱۹ کشف شد

«اومیکرون» کرونایی تازه نفس پشت مرزها

سرویس اجتماعی / بازهم سویه جدیدی از ویروس کرونا با نام «B.۱,۱,۵۲۹. » در آفریقای جنوبی شناسایی شده است به طوری که نگرانی‌های جهانی را نسبت به این جهش جدید بسیار افزایش داده است.
به گزارش روزنامه «صبح امروز» درواقع این سویه جدید با میزان بالای جهش‌های خود، می‌تواند اثربخشی واکسن‌های موجود را تهدید کند. اما چرا این سویه از کرونا، واهمه زیادی را به وجود آورده است؟
دانشمندان معتقدند که در گونه «اومیکرون» تعداد بالای جهش‌های اسپایک بالا- ۵۰ جهش- است؛ بنابراین این امر نشان می‌دهد که این ویروس توانایی مقاومت در برابر واکسن را داراست و در انتقال بیماری قوی‌تر عمل می‌کند. همچنین متخصصان علوم پزشکی کشورمان نیز احتمال می‌دهند سویه تازه شناسایی شده از قدرت سرایت به مراتب بیشتری نسبت به گونه دلتای ویروس کرونا برخوردار باشد و سیستم دفاعی بدن را شدیدتر به چالش می‌کشد و تضعیف می‌کند.
به گفته دانشمندان این سویه جدید را می‌توان به راحتی با تست‌های پی.سی.آر تشخیص داد و درمان را برای آن آغاز کرد، اما نگرانی‌های بسیاری از گسترش آن در مناطق و کشورهای مختلف جهان وجود دارد.

آیا باید نگران شیوع این سویه در دیگر کشورها از جمله ایران بود؟

براساس بررسی‌های صورت گرفته و اخباری که در دسترس است این سویه تاکنون در بوتسوانا و هنگ‌کنگ مشاهده شده و موارد مثبت ابتلا گزارش شده است؛ از سویی دیگر در بلژیک، آلمان و اسرائیل نیز موارد ابتلا مشاهده و شناسایی شده است. در این بین برخی از کشورها از جمله آمریکا، کانادا، بریتانیا، کشورهای اتحادیه اروپا سفرهای هوایی از جنوب آفریقا را متوقف کرده‌اند.

موضع ایران در این شرایط به چه صورت است؟

حسن خوشخو، مدیرکل دفتر نظارت بر فرودگاه‌ها، شرکت‌ها و موسسات هوانوردی سازمان هواپیمایی با بیان این که «پرواز مستقیمی که منجر به ورود مسافر از آفریقای جنوبی به کشور شود نداریم» توضیح داد: درباره ورود مسافران پروازهای غیرمستقیم در صورت لزوم همان تدابیر قبلی در نظر گرفته خواهد شد.
از سویی دیگر از اتباع ایرانی خواسته شده است که تا حد امکان سفر خود را به کشورهای آفریقایی به تعویق بیاندازند. هر چند که در چند سویه پیشین نیز تلاش بر این بود که ورود مسافران به کشور کنترل شود تا از شیوع سویه دلتا جلوگیری شود که این امر تحقق پیدا نکرد.

تجربه در ایران نشان داده که نتواستیم در چنین بزنگاه‌هایی نظارت‌های قوی و اثرگذاری بر مرزها، رفت‌وآمدها، ورود و خروج مسافران، انجام تست‌های مؤثر و ... داشته باشیم. علاوه بر وجود خطر این سویه جدید در کشور و عادی‌انگاری عدم رعایت پروتکل‌ها منجر می‌شود ایران با اندکی تعلل و ساده‌انگاری وارد موج ششم کرونا شود

پرسش اصلی این است آیا تنها با نظارت بر پروزاها و منع ورود مسافران از کشورهای آفریقایی می‌توان ریسک ورود این جهش جدید را در کشور به صفر رساند؟
مسلما پاسخ خیر است. تجربه در ایران نشان داده که نتواستیم در چنین بزنگاه‌هایی نظارت‌های قوی و اثرگذاری بر مرزها، رفت‌وآمدها، ورود و خروج مسافران، انجام تست‌های مؤثر و ... داشته باشیم. علاوه بر وجود خطر این سویه جدید در کشور و عادی‌انگاری عدم رعایت پروتکل‌ها منجر می‌شود -همانطور که محمدعلی محسنی بندپی، عضو کمیسیون بهداشت مجلس نیز بیان کرده است- ایران با اندکی تعلل و ساده‌انگاری وارد موج ششم کرونا شود.
وی با انتقاد از فاجعه‌بار بودن عادی‌انگاری عدم رعایت پروتکل‌های بهداشتی گفته: «به سرپرست وزارت آموزش و پرورش، وزیر بهداشت، وزیر علوم، وزیر کشور و وزیر تعاون اعلام کرده‌ام که اگر ما نمی‌توانیم از کرونا به عنوان یک فرصت استفاده کنیم و نظام سنتی آموزش، کار و فعالیت‌های اجرایی و اجتماعی را تغییر دهیم حداقل باید به خاطر کرونا و زیرساخت‌هایی که برای پروتکل‌های بهداشتی پیشگیری از آن هزینه کرده‌ایم نگاه ویژه به آموزش مجازی داشته باشیم و حداقل باید ۵۰ درصد آموزش‌ها مجازی باشد».
درواقع کاهش شتابزده نظارت‌ها، محدودیت‌ها و کاهش میزان رعایت پروتکل‌های بهداشتی از یک سو و احتمال ورود سویه جدید کرونا در کشور از جهتی دیگر می‌تواند شرایط را به سرعت دچار دگرگونی کند.
اما خبر امیدوارکننده در این شرایط اعلام شرکت آسترازنکا-آکسفورد است که از اثربخشی واکسن آسترازنکا-آکسفورد بر سویه اومیکرون گفته است. درواقع آسترازنکا اعلام کرد واکسن کرونای مشترک این شرکت با دانشگاه آکسفورد می‌تواند افراد را از بیماری شدید ناشی از گونه جهش‌یافته ویروس کرونا که در آفریقای جنوبی یافت شده، محافظت کند.
این شرکت ضمن تایید مقاله فایننشال تایمز، اعلام کرده است: «داده‌های این آزمایش کوچک نشان می‌دهد که واکسن این شرکت تاثیر محدودی بر بیماری خفیف ناشی از گونه یافت شده در آفریقای جنوبی دارد».
براساس این مطالعه، واکسن کرونای آسترازنکا-آکسفورد پس از تزریق، به طور قابل ملاحظه‌ای تاثیرش علیه گونه جهش‌یافته کرونا که در آفریقای جنوبی شناسایی شده، کاهش یافته است و همچنین علیه بیماری خفیف یا متوسط ناشی از این بیماری محافظت نکرده است.

معاون قرنطینه سازمان حفظ نباتات اعلام کرد:

جعلی بودن گواهی بهداشت نخل‌های صادر شده به قطر

معاون قرنطینه سازمان حفظ نباتات ضمن اشاره به جعلی بودن گواهی بهداشت نخل‌هایی که به کشور قطر صادر شده بود در خصوص خبری که اخیرا در مورد «عودت ۳۵۰۰ تن محموله سیب زمینی از ازبکستان به ایران به دلیل آلودگی» منتشر شده بود توضیح داد.
ایرنا نوشت: مهدی قائمیان در خصوص نخل‌هایی که اخیرا از قطر به ایران عودت داده شده است، اظهار کرد: بررسی‌های انجام شده نشان داد که در گواهی‌های بهداشت این نخل‌ها دست برده شده است؛ یعنی یا گواهی‌های بهداشت برای آن محصولات نبوده یا تغییراتی بر روی آن اعمال شده است. در حقیقت گواهی بهداشت نخل‌های صادر شده جعلی است و آن چیزی نیست که ما برای نخل‌ها صادر کردیم. قطعا پیگیری‌های حقوقی در این زمینه را دنبال خواهیم کرد.
معاون قرنطینه و بهداشت گیاهی سازمان حفظ نباتات کشور اضافه کرد: گواهی بهداشتی که همکاران ما در سازمان جهادکشاورزی بوشهر صادر کرده‌اند با چیزی که قطر برای ما ارسال کرده، متفاوت است.
یعنی بعد از صدور گواهی بهداشت گیاهی یک نفر در آن تغییراتی اعمال کرده و تحویل کشور قطر داده است.
به گفته قائمیان، این نخل‌ها که حدود ۴۰۰ اصله بوده به مرز خروجی بازگشته است و فاقد اسناد و مشخصات هستند. سازمان حفظ نباتات در این زمینه مدعی است؛ زیرا علاوه بر عودت این نخل‌ها از قطر، بحث اعاده حیثیت کشور ما هم مطرح است. گواهی بهداشت گیاهی یک سند دولتی است و کسی که در آن دست برده حتما باید مشخص شود و مجازات لازم هم برای آن تعیین شود.وی در ادامه به خبری که اخیرا در مورد «عودت ۳۵۰۰ تن محموله سیب زمینی از ازبکستان به ایران به دلیل آلودگی» منتشر شده بود، اشاره کرد و گفت: دو ماه پیش حفظ نباتات کشور ازبکستان درخواست وبیناری با رئیس سازمان حفظ نباتات ایران داشتند. در آن جلسه طرف ازبکستانی ابراز نگرانی کرد و گفت که مقداری از سیب زمینی‌هایی که وارد ازبکستان شده آلوده به نماتد گیاهی است. بعد از آن به صورت روزانه با طرف ازبکی مکاتبات انجام دادیم.
معاون قرنطینه سازمان حفظ نباتات افزود: در حقیقت طرف ازبکی از ما درخواست کرد که اگر قرار است محموله‌ای به ازبکستان صادر شود باید اجازه ورود این کشور را داشته باشد. ضمن اینکه محموله‌های وارد شده نیز باید عاری از خاک و نماتد باشند. با طرف ازبکی در این موارد به توافق رسیدیم و از این به بعد قرار است هر محموله‌ای که صادر می‌شود شرایط ذکر شده را داشته باشد. تاکنون هیچ محموله سیب زمینی از ازبکستان به ایران برگشت داده نشده است. این خبر را تکذیب می‌کنیم. بر اساس آمار گمرک هم هیچ برگشت محصولی نداشته‌ایم.

ایران رکورد زد!

گینه و ایران در صدر بیشترین آمار ازدواج دختران کم سن و سال

یک حقوقدان درباره ازدواج دختران زیر سن قانونی با بیان این‌که «بحث ازدواج به خصوص در مناطق دورافتاده و به دلیل نیاز مالی خانواده دختر که معمولا به این دلیل ازدواج صورت می‌گیرد، قانون‌پذیر نیست» گفت: در یک کلام، تنها آموزش، تربیت و رفع مشکلات مالی می‌تواند جلوی ازدواج کودکان را بگیرد.
ایسنا نوشت: عبدالصمد خرمشاهی در واکنش به خبر شکسته شدن رکورد ازدواج دختران ۱۰ تا ۱۴ ساله در بهار ۱۴۰۰ با توجه به آمارهای مشابه فصلی طی دو سال اخیر اظهار کرد: شرایط ازدواج در قانون مدنی در طول زمان تغییرات زیادی را پشت سر گذاشته به همین خاطر هم همیشه عنوان شده که قوانین باید متناسب با اوضاع و احوال زمانه باشند. در ماده ۱۰۴۱ قانون مدنی عنوان شده بود که نکاح قبل از بلوغ ممنوع است. بعدها در سال ۱۳۷۰ تبصره‌ای قرار داده شد که عقد نکاح قبل از بلوغ با اجازه ولی و به شرط رعایت مصلحت مولی علیه صحیح است.
وی افزود: در همان سال اصلاحیه‌ای قرار دادند که نکاح دختر باکره اگر چه به سن بلوغ رسیده باشد موقوف به اجازه پدر یا جد پدری اوست و هرگاه پدر یا جد پدری بدون علت موجه از دادن اجازه مضایقه کند، اجازه او ساقط و در این صورت دختر می‌تواند با معرفی کامل مردی که می‌خواهد با او ازدواج کند و رعایت شرایط نکاح و مهری که بین آن‌ها قرار داده شده پس از اخذ اجازه از دادگاه مدنی خاص به دفتر ازدواج مراجعه و نسبت به ثبت ازدواج اقدام کند.
بسیاری از ازدواج‌های دختران زیر ۱۳ سال بدون مراجعه به دادگاه صورت می‌گیرد
این حقوقدان با بیان این‌که «بحث ازدواج به خصوص در مناطق دورافتاده و به دلیل نیاز مالی خانواده دختر که معمولا به این دلیل ازدواج صورت می‌گیرد، قانون‌پذیر نیست» تصریح کرد: بسیاری از ازدواج‌های دختران زیر ۱۳ سال بدون مراجعه به دادگاه صورت می‌گیرد و ضمانت اجرایی هم ندارد و عامل اصلی آن‌هل فقر فرهنگی و فقر مالی است. چطور دختری که هنوز به سن رشد نرسیده هرچند از لحاظ فقهی و قانونی بالغ تلقی می‌شود می‌تواند مصلحت خود را تشخیص دهد و برای زندگی مشترک آمادگی داشته باشد؟
رکورد ازدواج دختران زیر ۱۴ سال شکسته شد خرمشاهی با بیان این‌که «اکثر دختران زیر ۱۳ یا حتی زیر ۱۵ سال درک درستی از هدف ازدواج و زندگی مشترک ندارند» تصریح کرد: آمارها نشان می‌دهد که ما بعد از کشور گینه، بیشترین آمار ازدواج دختران کم سن و سال را داریم. از طرفی هم آمار طلاق در کشور ما بالا است و این نشان می‌دهد که این دو مقوله به هم ارتباط تنگاتنگی دارند. ازدواجی که با تفکر انجام نشده طبیعتا تبعات منفی دارد و به سرعت موجبات طلاق و اختلاف پیش می‌آید.
وی با تاکید بر قانون‌پذیر نبودن ازدواج کودکان تصریح کرد: کمتر مشاهده می‌کنیم که دادگاه‌ها با این قضیه برخورد کرده باشند و محاکم هم قصد کمک به خانواده دو طرف را دارند و تابع فرهنگ منطقه موردنظر هستند و آن‌چنان سخت نمی‌گیرند. باید گفت مشکل ما در این حوزه قانون نیست. شما شدیدترین قوانین را هم درنظر بگیرید باز هم مقتضیات دیگری در مناطق مختلف وجود دارد که توجهی به این قضیه نمی‌شود و در این‌جا فرهنگ و مسائل مالی اهمیتی دوچندان می‌یابد. در واقع در این ازدواج‌ها معامله‌ای صورت می‌گیرد و موارد استثنایی وجود دارد که دختر ۱۳-۱۴ ساله عاشق پسری می‌شود و دوست دارد با او ازدواج کند که آن هم منطقی نیست.

خبر

حال وخیم دو مصدوم حوادث اخیر اصفهان

سخنگوی دانشگاه علوم پزشکی اصفهان گفت: حال ۲ نفر از مصدومان اعتراضات دیروز اصفهان مناسب نیست اما تاکنون فوتی گزارش نشده است.
مهر نوشت: نورالدین سلطانیان با اشاره به این موضوع تشریح کرد: بسیاری از این مصدومان در هنگام مراجعه، سرپایی درمان و مرخص شدند. سایر مصدومانی که هم اکنون در مراکز درمانی بستری هستند به غیر از ۲ نفر که نسبت به بقیه حال عمومی مناسبی ندارند، حالشان خوب است.
سخنگوی دانشگاه علوم پزشکی اصفهان با بیان اینکه «بر اساس آخرین اطلاع تاکنون فوتی از حوادث روز گذشته در اصفهان نداشتیم» اضافه کرد: تلاش می‌کنیم آمار دقیق و به هنگام مصدومان را بزودی برای جلب اعتماد مردم ارائه کنیم تا موج سواری رسانه‌های معاند کمتر اتفاق افتد.

دانش‌آموزان کاشانی طعمه گاز گرفتگی شدند

روز گذشته ۲۸ دانش‌آموز در یکی از مدارس ابتدایی دخترانه بخش «طاهرآباد» از توابع شهرستان کاشان دچار گازگرفتگی شدند.
مهر نوشت: روز گذشته حوالی ساعت ۱۱ و ۳۰ وقوع حادثه گازگرفتگی در یکی از مدارس ابتدایی دخترانه بخش طاهرآباد از توابع شهرستان کاشان باعث مسمومیت ۲۸ دانش‌آموز و ۱۰ معلم و کادر این مدرسه شد.
حسین ریاحی، رئیس اورژانس کاشان با اشاره به اینکه به محض اطلاع از این حادثه کارشناسان و پرسنل اورژانس کاشان سریعاً به محل مورد نظر اعزام شدند، گفت: مسموم شدگان این حادثه در سریع‌ترین زمان ممکن به مراکز درمانی منتقل شدند تا مراحل درمان آن‌ها طی شود. به گفته وی، برای این عملیات هفت آمبولانس و یک اتوبوس آمبولانس اعزام شدند.
در همین حال ابوالفضل شجاعی رئیس بیمارستان شهید بهشتی کاشان نیز با اشاره به اینکه ۲۸ دانش آموز مسموم شده به این مرکز درمانی منتقل شدند، تصریح کرد: ۲۰ نفر از این دانش‌آموزان برای مراحل درمانی در این مجتمع درمانی بستری و هشت نفر نیز به صورت سرپایی مداوا و سپس مرخص شدند.
وی افزود: به علت مسمومیت این دانش‌آموزان با گاز مو نوکسبدکربن تا تکمیل مراحل درمانی و رسیدن شرایط جسمی مصدومان به حالت پایدار آن‌ها تحت مراقبت خواهند بود.

محیط زیست، تنها مسئول قانون هوای پاک نیست

پسماندسوزی یکی از معضلات اصلی است که موجب آلودگی هوا می‌شود. به گفته معاون محیط زیست انسانی استان تهران متولیان و سازمان‌های مسئول در حوزه مدیریت پسماند باید بر حوزه استحفاظی خود نظارت کامل داشته باشند تا پسماندسوزی انجام نشود.
ایسنا نوشت: زهره عبادتی درباره معضل پسماندسوزی اظهار کرد: پسماندسوزی مشکلی است که متاسفانه در شهرستان‌های جنوبی، جنوب غربی و جنوب شرقی استان اتفاق می‌افتد و طبق ماده ۷ قانون مدیریت پسماند، مدیر اجرایی پسماند در شهرها برعهده شهرداری‌ها، در روستا برعهده دهیاری‌ها و در بخش‌ها برعهده بخشداری‌ها است و این نهادها باید بر حوزه استحفاظی خود نظارت کامل داشته باشند تا از هرگونه تخلیه و پسماند سوزی جلوگیری شود علاوه بر آن در ماده ۲۰ قانون هوای پاک در این زمینه جرم‌انگاری شده است.
معاون محیط زیست انسانی استان تهران با تاکید بر اینکه متولیان امر نظارت کافی بر ممنوعیت پسماندسوزی ندارند، اظهارکرد: در این شرایط ما در حریم شهرها و محدوده بخش‌ها همواره شاهد تخلیه پسماند هستیم و در شب‌ها و به دلایل مختلف مثل گرما و یا استفاده از سیم داخل کابل‌ها اقدام به پسماندسوزی می‌کنند که این امر تاثیر قابل توجهی بر آلودگی هوا دارد.
وی افزود: همکاران ما با وجود فقدان امکانات لازم در گشت‌ها و پایش‌ها پسماندسوزی را اطفا می‌کنند و در برخی موارد نیز از سازمان آتش نشانی کمک می گیرند ولی انتظارداریم که متولیان امر در این حوزه به‌طور جدی ورود و گشت‌های خود را فعال کنند و اجازه تخلیه و سوزاندن پسماند در حیطه استحفاظی خود را ندهند.
معاون محیط زیست انسانی استان تهران درباره میزان پسماندسوزی نسبت به سال‌های گذشته گفت: پسماندسوزی تشدید نشده است ولی ما انتظار داریم که پسماندسوزی اصلا اتفاق نیفتد اما متاسفانه شاهد تداوم پسماندسوزی هستیم و از دستگاه‌های متولی انتظار داریم که نظارت جدی در این زمینه داشته باشند و اجازه سوزانده شدن پسماند در سطح استان را ندهند.
به گفته عبادتی، وقتی بحث آلودگی هوا مطرح می‌شود همه سازمان محیط زیست به خاطرشان می آید، در صورتی که طبق قانون هوای پاک دستگاه‌های مختلف در این امر مسئول هستند. باید به این موضوع توجه کافی شود و هر دستگاهی در چارچوب قوانین و مقررات تعیین شده وظایف خود را انجام دهد تا در این زمینه دچار مشکل نشویم.

تعرفه گذاری خدمات پرستاری سال آینده هم اجرا نمی شود

محمد شریفی مقدم گفت: تعرفه گذاری خدمات پرستاری به خاطر در نظر نگرفتن بودجه و اعتبار در سال آینده هم اجرا نمی‌شود.
باشگاه خبرنگاران نوشت: دبیر کل خانه پرستار ایران با اشاره به ضرورت اجرای طرح تعرفه گذاری خدمات پرستاری اظهار کرد: تعرفه گذاری خدمات پرستاری در مجلس شورای اسلامی تصویب شده و بعد از حدود ۱۴ سال هنوز این طرح در کشور اجرایی نشده است. پرستاران در خط مقدم مقاله با بیماری کرونا در بیمارستان‌ها و مراکز درمانی قرار دارند، اما متاسفانه حقوق آن‌ها در برابر کار سخت و شیفت های طولانی مدت شان بسیار کم است. برای اجرای طرح تعرفه گذاری خدمات پرستاری در کشور بودجه ای در حدود ده هزار میلیارد تومان اعتبار لازم بوده و ردیف اعتبار برای انجام تعرفه گذاری خدمات پرستاری به سازمان برنامه و بودجه ارسال نشده است و در نتیجه این طرح مهم نیز در سال آینده اجرا نخواهد شد.

اجرای برنامه غربالگری تنبلی چشم کودکان ۳ تا ۶ سال خراسان رضوی

به گفته معاون پیشگیری بهزیستی خراسان رضوی، ۱۹۵ مرکز مثبت زندگی، کودکان کلیه شهرها و روستاهای استان را در این طرح پوشش می‌دهند.
به گزارش «صبح امروز» غلامحسین دلبری با بیان اینکه «این برنامه امسال با محوریت مراکز مثبت زندگی و معاینه با چارت E و دستگاه‌های پلاس اپتیکز در خراسان رضوی اجرایی می‌شود» اظهار کرد: غربالگری آمبلیوپی پیش از این توسط مراکز غیر دولتی محدودی با قراردادهای مشخص در ایام خاصی از سال صورت می‌گرفت. همچنین به خاطر اینکه مردم بتوانند در تمام ایام سال به پایگاه‌های نزدیک محل زندگی خود مراجعه و بینایی کودکان سه تا شش ساله خود را مورد آزمایش سلامت قرار دهند انجام غربالگری اولیه به مراکز مثبت زندگی واگذار شد.
به گفته وی، مراکز خدمات بهزیستی مثبت زندگی، غربالگری اولیه را انجام می‌دهند و در صورت وجود مشکل در غربال بینایی، مورد را به بینایی‌سنج یا چشم‌پزشک ارجاع می‌دهند. برنامه غربالگری در مراکز مثبت زندگی به صورت رایگان انجام می‌شود و در مراحل تخصصی نیز چنانچه خانواده از بضاعت مالی برخوردار نباشد یا مددجوی بهزیستی باشد بهزیستی یارانه‌ی لازم برای اجرای رایگان آن را پرداخت می‌کند.
دلبری تشریح کرد: در ۲۰ سال گذشته در خراسان رضوی بیش از ۵ میلیون کودک مورد معاینه تنبلی چشم و اختلالات بینایی قرار گرفته و بیش از یک‌هزار کودک از معلولیت بینایی نجات یافته‌اند. امسال سهمیه ۲۱۲ هزار نفری برای گروه هدف در خراسان رضوی برای این برنامه در نظر گرفته شده که امیدواریم در چهار ماه باقیمانده از سال، به این عدد برسیم.

روزنامه
صبح امروز
خراسان رضوی
یکشنبه۷آذر ۱۴۰۰/ سال سوم / شماره ۱۰۸۱
Vol.3.No.1081 / November.28.2021
www.sobhe-emrooz.ir
sobhe.emrooz.news@gmail.com

بازیگر نقش شهید ستاری در فیلم «منصور» در گفتگو با صبح امروز:

قهرمانان جنگ هنوز مخاطب دارند

دبیر سرویس
مریم اصغری

در شرایطی که گیشه سینما این روزها به نسبت قبل پربار تلقی می‌شود و فیلم‌هایی همچون قهرمان و گشت ۳ بر روی پرده حضور دارد، فیلم سنمایی «منصور» با وجود رقبای حاضر، توانسته تا امروز نسبتا مخاطبان ژانر دفاع مقدس را جذب و فروش خوبی داشته باشد و پس از دو هفته اکران به فروش بیش از یک میلیارد تومانی دست پیدا کند.

به گزارش روزنامه «صبح امروز»، فیلم «منصور» با نام سابق «اوج۱۱۰» به کارگردانی سیاوش سرمدی و تهیه‌کنندگی جلیل شعبانی از تولیدات جدید سازمان هنری رسانه‌ای اوج است که از ۱۹ آبان ماه اکران خود را در سینماهای سراسر کشور آغاز کرده و به روایت مقطعی از زندگی شهید منصور ستاری، فرمانده نیروی هوایی ارتش جمهوری اسلامی ایران می‌پردازد.

بی‌نقص نیست اما اتفاق خوبی است

به عقیده منتقدین سینما شاید «منصور» را نتوان فیلمی بی‌نقص دانست و در بعضی موارد به کارگردانی آن نقد وارد باشد، چراکه پرداختن به شخصیت شهید منصور ستاری و جایگاه او در سال‌های ۶۵ تا۷۳ جای کار بیشتری دارد و وی منشأ خدمات فراوانی در نیروی هوایی بود، اما فیلم به همین اندازه که به ما شناختی نسبی درباره این فرد و اقداماتش می‌دهد هم اتفاق بسیاری خوبی است و شاید بتوان این اثر را یکی از آثار جذاب سینمای دفاع مقدس در سال‌های اخیر دانست.

نکته دیگر درباره منصور که این روزها واکنش در پی داشته، ریشه در یک نگرش سیاسی دارد. حذف شخصیت مرحوم هاشمی رفسنجانی از فیلمنامه! در این خصوص نیز منتقدین و کارشناسان این حوزه بر این باور هستند که حفظ این کاراکتر، می‌توانست به باورپذیری و انتقال صحیح روایت کمک کند.

بازیگر نقش اولی که مشهدی است

محسن قصابیان که در فیلم منصور نقش شهید ستاری را بازی کرده، تاکنون در فیلم‌ها و نمایش‌های زیادی به ایفای نقش پرداخته است. البته او سابقه تهیه کنندگی، نویسندگی و کارگردانی فیلم‌های مختلف را نیز در کارنامه کاری خود دارد. بد نیست اشاره کنیم که وی تا زمان دریافت دیپلم در مشهد زندگی می‌کرده و سپس برای تحصیل به تهران رفته است تا فعالیت هنری خود را، به طور جدی شروع کند. به سراغ او رفتیم و در خصوص چالش‌های نقش او در این فیلم، ارزیابی موفقیت فیلم، استقبال مردم از ژانر دفاع مقدس و... به گفتگویی دوستانه پرداختیم که در ادامه بخشی از آن را می‌خوانید.

همانند او شدن، توصیف نشدنی است

محسن قصابیان صحبت‌های خود را با پاسخ به این پرسش که «چقدر در زندگی شبیه شهید ستاری هستید؟» شروع می‌کند و می‌گوید: شاید من هم مانند منصور ستاری تلاش می‌کنم تا نگاهی منطقی به قضایا داشته باشم و چیزهایی را که می‌خواهم اتفاق بیفتد، دنبال کرده و تلاش می‌کنم واقع‌نگر باشم. به همین جهت امکانات و شرایط را می‌سنجم و در کنار آن تمام تلاش و توانایی خود را به کار می‌گیرم تا اتفاق مد نظرم چه در حیطه خانواده و چه در حیطه کار برایم بیفتد، اما به هر جهت کاری که تیمسار در آن مقطع انجام داده، بسیار بزرگتر از توصیف و همانند او شدن است، چرا که حیطه کاری گسترده و اثرگذاری وسیعی داشته است.

شخصیت‌های تاریخی فاکتورهای مشخصی دارند

وی با تاکید بر اینکه «هر نقشی با چالش‌هایی همراه است» ادامه می‌دهد: همه بازیگران در هر نقشی با چالش‌هایی همراه هستند. چراکه شخص در تلاش است تا از خود فراتر رود و شخصیت دیگری را درک و پیدا کرده و با استفاده از دانش و توانایی و تجربه خود، به آن شخصیت عینیت ببخشد. به خصوص شخصیت‌های تاریخی که قطعا فاکتورهای مشخصی دارند و فیلم‌هایی از آنها موجود است و مردم از آنها شناخت خاصی دارند، بنابراین به همین نسبت سطح توقع بالاتر است و این موضوع کار را سخت‌تر می‌کند.

مخاطب باید موفقیت در گیشه را اثبات کند

بازیگر نقش منصور در خصوص استقبال مخاطب از فیلم‌های ژانر دفاع مقدس بیان می‌کند: در مورد استقبال از این فیلم من فکر می‌کنم باید بگذاریم مخاطب در این مورد صحبت کند و بگوید فیلم را دوست دارد یا نه! و اصلا مخاطب می‌تواند با فیلم همراه شود یا نه ؟

وی می‌افزاید: البته خوشبختانه تاکنون بازخوردها بسیار خوب بوده است، اما باز هم نمی‌توان با قطعیت گفت که کار به درستی پیش رفته است یا خیر. چراکه تنها مخاطب است که باید این نکته را از طریق استقبال از کار و همراهی با آن به گروه سازنده گوشزد کند.

رقم فروش فیلم‌ها بیانگر موفقیت در گیشه است

این بازیگر مطرح می‌کند: معمولا سینماروها و به عبارتی مخاطبین سینما، در سنین ۱۷ تا ۲۵ سال هستند. بنابراین قشر عظیمی از این جامعه هدف را مخاطبین جوانی تشکیل می‌دهند که به اقتضای سن، به دنبال فیلم‌هایی هستند که حادثه‌ای بوده و جذابیت‌های دیداری بیشتری داشته باشند. بنابراین شاید تمایل چندانی به موضوعات دیگر نداشته باشند. در این خصوص نیز رقم فروش فیلم‌ها و گونه‌های مختلف در سال‌های گذشته این را به روشنی نشان می‌دهد.

ژانر دفاع مقدس، مخاطب خاص دارد

قصابیان در پاسخ به این پرسش که (موفقیت فیلم در گیشه را چگونه ارزیابی می‌کنید؟) می‌گوید: پیش بینی فروش فیلم در حیطه توان و اختیار من نیست. تهیه کننده و سرمایه‌گذار و متولی کار و کارگردان باید در این مورد نظر دهند، اما به عنوان بازیگر کار، آنچه می‌بینم این است که با توجه به شرایط کرونا و فاصله‌ای که مردم به اجبار از سینما گرفتند و رونق گرفتن مجدد سینما، استقبال تا این لحظه امیدوارکننده بوده است.

وی اضافه می‌کند: منصور در حدود ده روز به فروش حدود یک میلیاردی رسید که البته قریب به ۵۰۰ میلیون تومان از این فروش، از سمت عمار یار در شهرهای فاقد سینما در دانشگاه‌ها، مساجد و غیره... بوده است.

این بازیگر ادامه می‌دهد: تا آنجایی که می‌دانم نزدیک به ۱۰۰۰ درخواست برای اکران‌هایی از این قبیل ثبت شده است. در اکران عمومی هم نسبتا شرایط امیدوارکننده است و با توجه به موضوع و ژانر فیلم که قاعدتا مخاطب خاص دارد و یک کار کمدی یا حادثه محور محسوب نمی‌شود، می‌توان فیلم را در گیشه موفق دانست.

تلاش می‌کنم متفاوت ظاهر شوم

بازیگر نقش شهید منصور ستاری با بیان اینکه (همیشه تلاش می‌کنم در نقش‌ها تا جایی که برایم مقدور باشد متفاوت باشم) ابراز می‌کند: من بعد از فیلم تونل، مدت طولانی در سینما نبودم و فاصله‌ای میان این کار با کارهای قبلی‌ام بوده است. کارهایی همچون تله فیلم‌ها و سریال‌ها و کارهای تئاتری. اما نقطه اشتراک در هر نوع اجرایی این است که همیشه تلاش می‌کنم نسبت به دیگر کارهایم متفاوت ظاهر شوم.

وی با اشاره به اینکه (هر کاری مولفه‌های خود را دارد) می‌گوید: رغبت در ایفای هر نقشی منجر به تلاش برای ارائه بهتر می‌شود، چراکه بازیگر تلاش می‌کند تا از پتانسیل و ظرفیت خود به بهترین نحو ممکن سود ببرد تا در نهایت نتیجه بهتری بگیرد و بهترین بازی را ارائه دهد.

قصابیان ادامه می‌دهد: نقش شهید منصور ستاری هم فارغ از این ماجرا نیست و در واقع با آنچه تا به حال انجام داده بودم، متفاوت بود و من هم تلاش کردم هر آنچه دارم در خدمت کار بگیرم، اما در نهایت هم تنها مخاطب است که نتیجه کار را مشخص می‌کند.

فیلم باید مخاطب را تکان دهد

قصابیان می‌گوید: من به ژانر نگاه نمی‌کنم و هر فیلمی ممکن است برایم جذاب باشد؛ مشروط بر اینکه مولفه‌های اصلی را داشته و باور پذیر باشد، همچنین منطق اثر رعایت شود و ریتم آن کشش لازم را داشته باشد. در این صورت با اثر همراه می‌شوم.

وی ادامه می‌دهد: بعد از این تازه به دنبال آن می‌گردیم که فیلم چه چیزی می‌گوید که آن هم بعد از دیدن فیلم اتفاق می‌افتد و به دنبال این سوال هستی که آیا این فیلم با تو کاری کرد که بعد از اتمام فیلم و حتی در روزهای بعد و بعدتر با تو باقی بماند. اگر بتواند این اتفاق را رقم بزند، فیلم خوبی است. فیلمی که دنیای تازه‌ای را برایت ایجاد کند و زاویه نگاه تازه‌ای به تو ببخشد. حتی می‌تواند فیلم حادثه‌ای باشد، اما خارق العاده بوده و تو را تکان دهد.

فیلم می‌تواند همراه بیننده از سالن سینما بیرون بیاید

وی با بیان اینکه (همانطور که در موسیقی با حیطه وسیعی روبرو هستیم و نمی‌توانیم بگوئیم یک موسیقی فقط خاص است، فیلم را هم نمی‌توان به یک ژانر محدود کرد) توضیح می‌دهد: بدون شک هر موسیقی رنگ و بویی دارد و اگر به اوج خلاقیت رسیده باشد، بارها و بارها شنیدن آن لذت بخش است و تکرار شنیدن انسان را خسته نمی‌کند. فیلم خوب، رمان خوب، نقاشی خوب و... نیز این کار را با شخص می‌کند.

وی در پایان‌بندی صحبت‌های خود با تاکید براینکه (قطعا کیفیت اثر هنری است که بازخورد را رقم می‌زند) تصریح می‌کند: سینما جدا از سایر هنرها نیست. بنابراین ژانر بیانگر موفقیتش نیست. به بیانی با روایتی جذاب می‌تواند کاری کند که آن را دو یا سه بار دید و همراه بیننده از سالن سینما بیرون بیاید و شخص را رها نکند.

مخاطبین قهرمانان جنگ

به عقیده صاحبنظران، «منصور» توانسته با حرکت به سمت باورها و ارزش‌ها، همراه با وفاداری به تاریخ، علاوه بر روایتی درباره یکی از شخصیت‌های مهم تاریخ معاصر کشور، در جهت ترویج مضامین ارزشمند برای نسل جوان نیز اثری قابل تأمل باشد. بنابراین استقبال از این فیلم شاید می‌تواند نشان از این نکته مهم باشد که همچنان فیلم‌های دفاع مقدس و آثاری که به قهرمانان جنگ می‌پردازند، مخاطب خود را دارد.

هرچند که برای دستیابی به یک موفقیت کامل، بدون شک کیفیت بالای اثر، انتخاب درست موضوع و روایت جذاب لازمه و زیرساخت اولیه است که (منصور) تاحدودی به آن دست پیدا کرده است.

کافه کتاب

ایران در اسناد میانرودانی

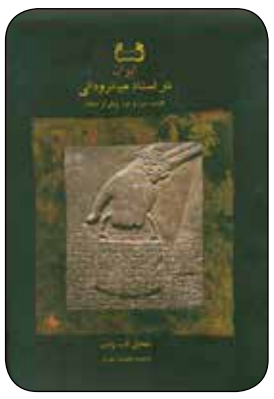

خبرنگار
جواد لکزیان

ایران هزاران سال تاریخ مداوم دارد، تاریخی سرشار از فراز و نشیب‌های عبرت‌آموز. در این میان یکی از بارزترین جلوه‌های فرهنگ و تمدن مردم ایران‌زمین دوران باستان است؛ دورانی شکوهمند که تمدن بشری را پربارتر کرد و بر غنای آن افزود. «ایران در اسناد میانرودانی» روایت بازبینی شده پایان‌نامه دکترای نویسنده در دانشگاه آکسفورد است و تلاشی برای تلفیق داده‌های باستان‌شناسی و تاریخی مربوط به روابط سیاسی ـ اقتصادی جنوب و مرکز میانرودان با ایران بزرگ، شبه جزیره عمان و دره سن از میانه هزاره چهارم تا دوم پیش از میلاد شمرده می‌شود. کتاب را می‌توان به چهار بخش تقسیم کرد جغرافیای سیاسی ایران بزرگ، تعاملات سومر و جهان موسوم به ایلام آغازین در ایران، روابط سیاسی میانرودان و شرق در هزاره سوم پیش از میلاد و باقی کتاب به جزئیات تجارت سنگ‌های گرانبها و فلزات ثبت شده در اسناد میانرودانی می‌پردازد.

«ایران در اسناد میانرودانی (هزاره سوم و دوم پیش از میلاد) » کتابی است از تیموتی اف پاتس با ترجمه‌ی خشایار بهاری که در ۲۲۵ صفحه و توسط انتشارات فرزان روز با قیمت ۳۵۰,۰۰۰ریال رهسپار بازار کتاب شده است.

خبر

کشف مومیایی چندصدساله

گروهی از کارشناسان در «پرو» موفق شدند مومیایی‌ای را کشف کنند که گمان می‌رود دست کم ۸۰۰ سال قدمت داشته باشد.

به گزارش روزنامه «صبح امروز» و به نقل از گاردین، گروهی از باستان‌شناسانی که در سواحل مرکزی کشور «پرو» مشغول کاوش بودند از کشف یک مومیایی حداقل ۸۰۰ ساله خبر دادند.

گفته می‌شود این مومیایی به تمدنی که بین سواحل و کوه‌های این کشور آمریکای جنوبی شکل گرفته است، تعلق دارد. به گفته «ون دالن لونا» یکی از باستان‌شناسان حاضر در این اکتشاف، این مومیایی که جنسیت آن مشخص نیست در «لیما» کشف شده است.

این باستان‌شناس بیان کرد: «نکته قابل توجه درباره این مومیایی این است که تمام بدن آن را با طناب بسته بودند و دست‌هایش نیز بر روی صورت قرار داده شده بود که البته گمان می‌رود روشی برای تدفین در این منطقه بوده باشد.»

باستان‌شناسان امیدوارند بررسی تاریخ‌گذاری رادیوکربن بتواند اطلاعات بیشتری در مورد این مومیایی در اختیار بگذارد.

این مومیایی در داخل یک سازه زیرزمینی شبیه به مقبره واقع در شهر «لیما» کشف شده است. در درون این مقبره علاوه بر مومیایی، پیشکش‌هایی از جمله ظروف سرامیکی، بقایای سبزیجات و ابزارهای سنگی نیز کشف شده است.

«پرو» که «ماچوپیچو» مقصد گردشگری مهم در آن قرار دارد، خانه صدها محوطه باستان‌شناسی متعلق به تمدن‌های قبل و بعد از امپراتوری اینکاها است.

۲ داور ایرانی در جشنواره «سینمای کودکان» هند

۲ فیلمساز ایرانی در بخش های مختلف جشنواره «سینمای کودکان» در هند به عنوان داور حضور دارند.

به گزارش روزنامه «صبح امروز» و به نقل از مهر، محمدحسن شاه محمدی فیلمساز در دومین جشنواره بین المللی سینمای کودکان Kidz CINEMA آثار راه یافته به بخش انیمیشن کوتاه این جشنواره را داوری کرد.

همچنین آزاده شکوری راد نیز به عنوان داور در بخش «بچه ها فیلم می سازند» که مخصوص نوجوانان است، حضور داشت. در این دوره یک هزار ۵۱۹ فیلم از ۹۳ کشور به دبیرخانه این جشنواره ارسال شده بود.

جشنواره Kidz CINEMA از تاریخ ۲۰ نوامبر تا ۱۹ دسامبر برابر با ۲۹ آبان تا ۲۸ آذرماه در شهر بمبئی هند برگزار می شود. شاه محمدی عضو انجمن فیلم کوتاه ایران و انجمن بین المللی فیلم کودک و نوجوان (سیفژ) است و پیش از این داور پانزدهمین دوره جشنواره Short Soup سیدنی و یازدهمین دوره آکادمی ایسفا بوده است.

در این دوره از جشنواره کودکان از سرتاسر جهان با ثبت نام در جشنواره می توانند فیلم های حاضر در جشنواره را تماشا و در کارگاه های آنلاین فیلمسازی، فیلمنامه نویسی و انیمیشن شرکت کنند.

مشهورترین آهنگساز تئاتر درگذشت

«استیون سوندهایم» آهنگساز و ترانه سرای آمریکایی برنده جایزه گرمی، اسکار، تونی و پولیتزر و از چهره‌های اسطوره‌ای تئاتر موزیکال در ۹۱ سالگی درگذشت.

به گزارش روزنامه «صبح امروز» و به نقل از نیویورک تایمز، «استیون سوندهایم» که به عنوان یکی از مهم‌ترین و شناخته‌شده‌ترین چهره‌های تئاتر موزیکال شناخته می‌شود در طول دوران فعالیت هنری خود ساخت موسیقی و ترانه برای بسیاری از نمایش‌های موزیکال برادوی از جمله «سوئینی تاد»، «آرایشگر شیطانی خیابان فلیت»، «کمپانی»، «یکشنبه در پارک با جورج»، «داستان وست ساید» و «کولی: یک حکایت موزیکال» را بر عهده داشته است.

این آهنگساز و ترانه‌ساز متولد نیویورک در مجموع موفق به کسب ۸ جایزه گرمی، ۹ جایزه تئاتر تونی شامل جایزه یک عمر دستاورد در عرصه تئاتر، یک جایزه آکادمی اسکار و یک جایزه پولیتزر شده است. او تنها آهنگسازی است که توانسته هست جایزه تئاتر تونی را به خود اختصاص دهد. «استیون سوندهایم» در سال ۲۰۱۵ نیز از سوی رئیس جمهور وقت آمریکا برای مجموعه آثارش مدال آزادی به عنوان بالاترین نشان شهروندی را دریافت کرد.

او که متولد ۲۲ مارس ۱۹۳۰ بود، نخستین نمایش موزیکال را در سن ۹ سالگی در تئاتر برادوی تماشا کرد و پس از تحت نظارت «اسکار هامراشتاین» در زمینه تئاتر موزیکال آموزش دید و پس از گذشت چند سال ساخت نمایشنامه موزیکال «ایوان جلویی در فلت بوش» نوشته برادران «اپستاین» را به روی صحنه ببرد اما این نمایش که قرار بود در سال ۱۹۴۵ اجرا شود چندین سال بایگانی شد.

نقطه عطف فعالیت هنری «سونهایم» با نگارش متن نمایش موزیکال «داستان وست ساید» شکل گرفت که نمونه‌ای معاصر از «رومئو و ژولیت» ویلیام شکسپیر نوشته «لئونارد برنستاین» است. این نمایش موزیکال در سال ۱۹۵۷ در برادوی به روی صحنه رفت و در مجموع ۷۰۰ بار اجرا شد. نسخه سینمایی این نمایش موزیکال نیز در سال ۱۹۶۱ موفق به کسب ۱۰ جایزه اسکار شد.

پانزده نمایش در سی‌ویکمین جشنواره تئاتر خراسان رضوی

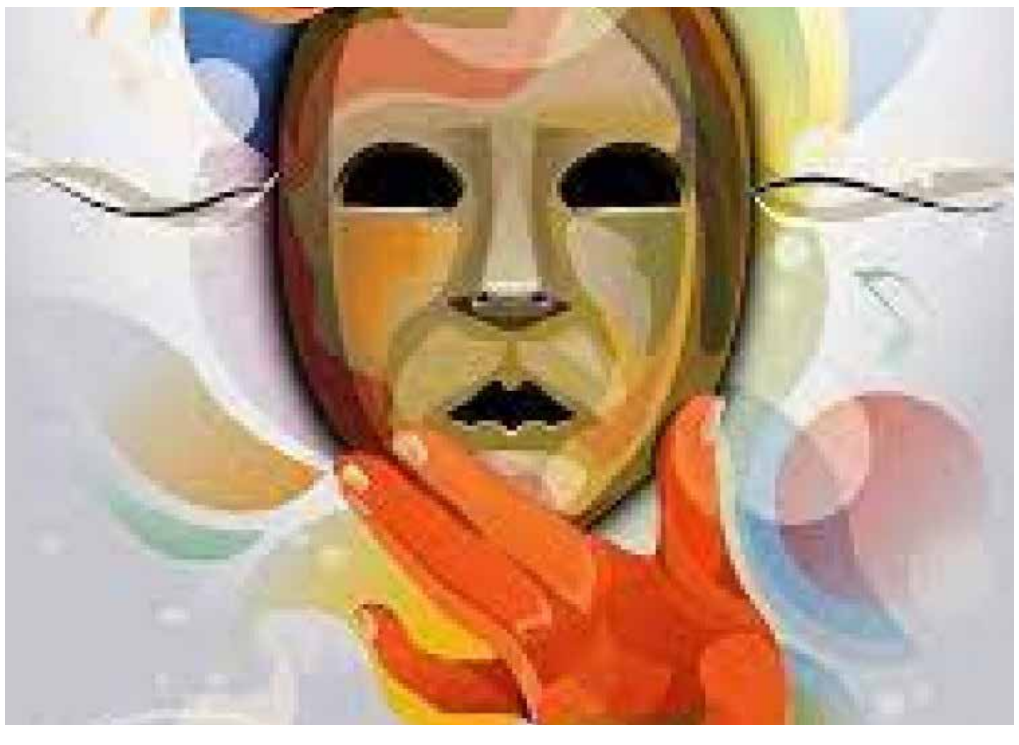

دبیر سی و یکمین جشنواره تئاتر خراسان رضوی گفت: از میان ۳۵ اثر راه یافته به دبیرخانه جشنواره نهایتا پانزده اثر بر روی صحنه جشنواره تئاتر خراسان رضوی می رود.

به گزارش روزنامه «صبح امروز» و به نقل از خبرگزاری رضوی، رضا افشاری در نشست خبری که به منظور رونمایی از پوستر سی و یکمین جشنواره تئاتر خراسان رضوی در محل دفتر معاونت هنری و سینمایی اداره کل فرهنگ و ارشاد اسلامی خراسان رضوی برگزار شد، اظهار کرد: سی و یکمین جشنواره تئاتر خراسان رضوی با هدف کشف استعداد های نیروهای جوان به همراه استفاده از تجربیات پیشک.ستان با تکیه بر اجراهای عمومی و با ترویج فرهنگ غنی ایرانی و اسلامی، برگزار خواهد شد. حین جلساتی که به منظور هماهنگی امور برگزار شد، دو شیوه برگزاری متمرکز، همچون سال های گذاشته، و غیر متمرکز را پیشنهاد کردیم.

وی افزود: با توجه به شیوع ویورس کرونا و به منظور صرفه جویی در منابع شیوه غیرمتمرکز را برای برگزاری انتخاب کردیم بدین صورت که نیازی نیست گروه ها در یک جا برای اجرا متمرکز شوند بلکه این داوران هستند که برای تماشا نمایش ها به شهرها می روند.

دبیر جشنواره تئاتر خراسان رضوی تصریح کرد: از مجموع ۳۵ اثر دبیرخانه این جشنواره نهایتا پانزده نمایش را برای شرکت در مرحله نهایی معرفی کرد که از این تعداد هفت اثر از مشهد و هشت اثر از شهرستان ها انتخاب شدند و قابل توجه اینکه تعداد آثار شهرستان بیشتر از مشهد بود.

افشار ادامه داد: آثاری انتخابی از شهرهای سبزوار، خواف، قوچان، تربت حیدریه و مشهد هستند. هئیت داوران جشنواره نیز شامل علی عابدی، مهدی نصیری و افشین خورشید باختری است. همچنین تقدیر از پیشکوستان و درگذشتگان این عرصه در برنامه های جشنواره خواهد بود.

به منظور افزایش حضور شهرستان ها در این جشنواره انسال، افتتاحیه و اختتامیه جشنوار در شهرستان های استان برگزار خواهد شد. از روز دوشنبه کار اجرا نمایش ها آغاز و ساعت ۱۷ روز شنبه در تالار اندیشه تربت حیدریه اختتامیه برگزار خواهد شد.

یکشنبه۷آذر ۱۴۰۰/ سال سوم / شماره ۱۰۸۱
Vol.3.No.1081 / November.28.2021
www.sobhe-emrooz.ir
sobhe.emrooz.news@gmail.com

خبر

بارش‌های پراکنده و رگباری خراسان رضوی را فرا می‌گیرد

کارشـــناس مرکز پیش‌بینی هواشناسی خراسان رضوی گفت: بر اساس نقشه‌های هواشناسی از امروز بعد از ظهر شـــاهد فراگیری بارش‌های پراکنده و رگباری در مناطق اســـتان تا فردا صبح خواهیم بود.

زهرا آهنگرزاده روز گذشته افزود: از امروز بعدازظهر سامانه ناپایدار از نواحی جنوبی و مرکزی به استان خراسان رضوی وارد می‌شود که سبب افزایش ابرناکی و بارش‌های پراکنده با احتمال رگبار و رعد و برق در استان به ویژه در نواحی جنوبی و نقاط مرکزی استان می‌شود.

وی ادامه داد: دیشـــب دمای هوا در استان کاهش یافته بود که روند افزایش دما تا اواسط هفته جاری ادامه دارد.

تعامل و رعایت اخلاق اجتماعی لازمه زندگی شهری است

رئیس شـــورای اسلامی شـــهر مشهد مقـــدس گفت: تعامـــل و رعایت اخلاق اجتماعی لازمه یک زندگی شهری است که در صورت نبود آن شهر با مشکلات زیادی روبه‌رو خواهد شد.

حســـن موحدیان درباره مبحث اخلاق اجتماعـــی و تعامل در زندگی شـــهری اظهـــار کرد: به دلیل زندگی آپارتمانی در کلانشهرها مبحث تعامل اهمیت ویژه‌ای پیدا کرده که این موضوع نیاز به همکاری مردم با یکدیگر داشته و از طرفی مبحث همـــکاری نیز با اعتمادســـازی پیوندی دوسویه دارد.

وی ادامه داد: در مبحث اعتماد ســـازی نیز اگر افراد بـــه موضوعات احترام، همیاری و همدلی، حمایت و شایستگی توجه کنند، بسیاری از مشکلات شهری کاهش خواهد یافت.

رئیس شورای اسلامی شهر مشهد مقدس بیان کرد: به عنوان مثال اگر درترافیک شهری، مردم با همدلی و ایثار، خود را جای دیگری بگذارند، شهر نشاط آور و آرامی خواهیم داشت؛ همچنین همدلی و تعامل در آپارتمان‌ها از تعداد مشکلات می‌کاهد.

موحدیان با اشـــاره به موضوع آموزش شهروندی عنوان کرد: باید همین تعامل و همدلی را یاد بگیریم و سعی کنیم پیش از همه، خودمان را ارتقا دهیم؛ همچنین همکاران ما در شهرداری بر روی آموزش شهروندی بیشتر کار کنند.

وی با اشـــاره به اجرای طرح «هم‌سایگی ایمن» توسط سازمان فرهنگی و اجتماعی شهرداری مشهد، افزود: بحث ایمنی ساختمان موضوع بسیار مهمی است که باید رعایت شود و ساختمان‌ها نیز بر اســـاس مقررات ساخته شوند؛ همچنین آموزش شهروندان در این رابطه نقش موثری در مباحث ایمنی در شهر خواهد داشت.

طرح «هم‌سایگی ایمن»، کارویژه‌ای با رویکرد همسایه مداری و توجه به مسائل ایمنی ساختمان های بزرگ شهر بوده که به همت سازمان فرهنگی و اجتماعی شهرداری مشهد در حال اجراست.

رئیس شـــورای اسلامی شهر مشـــهد مقدس اضافه کرد: مخصوصا در بخش آتش‌نشانی بعضا سازندگان فکر می‌کنند سخت گیری صورت می‌گیرد؛ اما اگر حادثه پلاسکو را کنار بگذاریم، اتفاق اخیر در چالوس نشان از ضعف در رعایت نکات ایمنی در ساختمان دارد.

ثبت نام ۱۵۰۰ شهروند مه‌ولاتی در نهضت ملی مسکن

رییس اداره راه و شهرســـازی تربت‌حیدریه،مه ولات و زاوه گفت: تاکنون هزار و ۴۶۴ نفر از این شهرستان در طرح نهضت ملی مسکن ثبت نام کرده‌اند که پس از بررسی پرونده این افراد و در صورت احراز صلاحیت در نوبت دریافت مسکن قرار می گیرند.

حســـین ناطق روز گذشته به ایرنا اظهار کرد: سهم این شهرستان در طرح نهضت ملی مسکن ۲۷۲ واحد است که قرار است طی چهار سال احداث شود.

وی افزود: هر فردی که در ســـامانه saman.mrud.ir ثبت نام کرده و داری شـــرایط لازم باشد می‌تواند از واحد مسکونی برخوردار شود.

رییس اداره راه و شهرسازی تربت‌حیدریه،مه ولات و زاوه گفت: داوطلبان تا ۱۳ آذر ماه می‌توانند در این سامانه ثبت نام کنند.

ناطق افزود: سامانه ثمن ۲۸ مهرماه و یک ماه پس از ابلاغ قانون جهش تولید مسکن راه‌اندازی شـــد که بر اساس آن متقاضیان مسکن با رعایت چهار شـــرط تاهل یا سرپرست خانوار بودن، نداشتن ملک شخصی از سال ۸۴، استفاده نکردن از امکانات دولتی از ابتدای انقلاب در بخش زمین و مســـکن و داشتن پنج سال سابقه سکونت در شهر مورد تقاضا می‌توانند در این سامانه ثبت نام کنند.

وی ادامه داد: زمین مورد نیاز برای ساخت این واحدها تامین شده است و عملیات ساخت آنها از ابتدای دی ماه امسال آغاز خواهد شد.

فیض آباد، مرکز شهرستان ۵۵ هزار نفری مه ولات در ۲۰۷ کیلومتری جنوب مشهد قرار دارد.

بررسی پاداش‌های معاونت شهرداری دوره گذشته در گفت و گوی اعضای شورای شهر مشهد با صبح امروز:

شهردار مامور بررسی پاداش ۳۰۰ میلیونی شد

انتشـــار تصاویری از پرداخت بیـــش از ۳۰۰ میلیون تومان پاداش توسط یکی از معاونان شهرداری مشهد به خودش و سایر مدیران این معاونت سوال‌های بسیاری را در خصوص صحت و ســـقم این ارقام در ذهن مردم و رسانه‌ها به وجود آورده است .

شورای ششـــم با رویکردی که نســـبت به اهمال کاری و هدررفـــت بیت المال رد پیش گرفته، باید ســـندی را مورد بررسی قرار دهد که در آن ادعا می شود که یکی از معاونان شـــهردار در دوره پنجم مدیریت شهری به خود، معاونان و بیش از۳۰ مدیر مطبوع در ذیل معاونت تحت امرش، بیش از ۳۰۰ میلیون تومان پاداش اهدا کرده است.

به منظور بررســـی دقیق این موضوع تماس‌های مکرری با اعضای شورای ششم صورت گرفت که در این بین برخی از اعضا نسبت به موضوع مطرح شده اعلام بی اطلاعی کردند البته با توجه به اهمیت موضوع اعلام کردند که سند منتشر شده را برای صحت سنجی مورد بررسی قرار خواهند داد.

شهردار مامور بررسی ویژه شد

دراین باره مهدی ناصحی عضو شورای اسلامی شهر مشهد مقدس به خبرنگار ما گفت: سند منتشر شده در رسانه‌ها را رویت کرده و در این خصوص به شهردار برای بررسی ویژه این موضوع ماموریت داده ایم.

وی با بیان اینکه گزارش اولیه این ســـند به دست شورای شهر رسیده است، افزود: در حال حاضر دستور بررسی جزئی موضوع را به شهردار و عوامل ذی ربط در شهرداری مشهد داده‌ایـــم و در انتظار دریافت گـــزارش جزئی و دقیق ماجرا هستیم.

ناصحی با بیان اینکه تاریخ تصویر منتشـــر شـــده از سند پرداخت پاداش در یکی از معاونت‌های شـــهرداری مشهد مربوط به این دوره نیست، عنوان کرد: اگر گزارش جزئی این موضوع نشان دهد که تخلفی در خصوص پرداخت پاداش به معاون و کارکنان یک معاونت در شـــهرداری مشهد رخ داده است قطعا به صورت جدی با آن برخورد خواهیم کرد.

پرداخت هر پاداشی در شهرداری تخلف نیست!

هم‌چنین حسن کریمدادی عضو دیگر شورای شهر مشهد مقدس در این باره گفت: موضوع انتشار این سند را در حال حاضر می‌شنوم اما باید به این نکته توجه داشت که پرداخت هر پاداشـــی در سیستم شهرداری به منزله تخلف و تخطی از قانون نیست.

کریمدادی ادامه داد: در پایان دوره مالی یک ساله شهرداری در صورتی که یک معاونت یا ســـازمان بـــا موارد مثبت و پیشرفت قابل قبولی مواجه شده باشد قانون اجازه پرداخت پاداش را به متولی امر میدهد اما بازهم باید این نکته مورد بررسی قرار بگیرد که پرداخت های صورت گرفته با استناد به کدام قانون بوده است.

پافشاری بر « لزوم تحقیق و تفحص از شهرداری مشهد»

یکی از مهم ترین دغدغه های موجود در ســـالهای گذشته نحوه هزینه کرد منابع مالی در دست شهرداری ها بوده است به همین منظور روزنامه صبح امروز در شماره ۱۰۷۴ مورخ ۲۹ آبـــان ۱۴۰۰ با تاکید بر مقوله « لزوم تحقیق و تفحص از شـــهرداری مشـــهد» تلاش خود را برای انجام فرایندی تاریخی در شـــهرداری مشهد آغاز کرد؛ تلاشی که تاکنون هیچ واکنشی را از سوی مدیران شهری به خصوص اعضای شورای شهر در بر نداشته است.

در شـــرایطی که شهرداری مشـــهد بدهی‌های بسیاری به پیمانکاران در پروژه های شهری دارد و یا برخی از نیروهای قراردادی یا تامین نیرو در مدیریت شـــهری با مشـــکلات مالی دســـت و پنجه نرم می کنند انتشـــار چنین تصاویری می تواند تاثیر منفی بســـزایی را بر روند فعالیت‌ها و انگیزه سایر بخش‌های شهرداری ایجاد کرده و زمینه را برای افول انگیزه ســـازمانی در بین کارکنان شهرداری مشهد به وجود بیاورد.

از زمان وضع تحریم های ظالمانه علیه جمهوری اسلامی شـــهرداری ها یکـــی از مهم ترین نهادهایـــی بودند که با محدودیت‌های بسیاری در خصوص استفاده از ظرفیت‌های اقتصادی مواجه شدند.

در شـــرایطی که درآمدهای شهرداری در سالهای گذشته با فراز و نشیب های بســـیاری مواجه شده انتظار می رفت تا مدیران شهری با دقت و وسواس بیشتری نسبت به حراست از بیت المال انرژی خود را به کار بگیرند اما صاحب نظران میدانند که انتشار چنین اســـناد و درنهایت تائید آنها، جز نا امیـــدی و عقب‌گرد در بین کارکنان شـــهرداری و خانواده هایشان اتفاق دیگری را به بار نخواهد آورد.

با توجه به حساســـیت موضوع در شرایط اقتصادی کنونی کشـــور لازم اســـت تا مجدد یادآور شویم که گستردگی و حجم عظیم منابع مالی در دست شهرداری در کنار مزایای بی بدیلش، عرصه را بر نظارت دقیق و حراست همه جانبه از بیت المال تنگ کرده و ما امروز شاهد آن هستیم که هزینه کردهای مالی بسیاری در بدنه شهرداری بدون شفافیت لازم صورت می گیرد.

اخبار و گزارش هایی که در سالهای اخیر از شهرداری مشهد در رسانه های رسمی و غیر رسمی منتشر شده نشان میدهد که از بیت المال در سالهای گذشته به خوبی محافظت نشده ؛ شـــاهد این ماجرا را می توان بازداشت های مدیران سابق شهرداری پس از ترک محل خدمت و یا در حال فعالیت در محل کارشان عنوان کرد.

تحقیـــق و تفحص یک بازجویی و عنـــوان کردن اتهام به تمامی مدیران ودست اندکاران یک مجموعه نیست؛ بلکه حل کردن پازل معماهایی اســـت که پرونده و سوال آن ها ایجاد شـــده اما هیچ دســـتگاه نظارتی جهت روشن شدن بســـیاری از این پرونده ها عملکرد قابل توجهی نداشته اند که همین موضوع سبب ترویج این بی بند و باری در حفظ بیت المال شده است.

امروز آنچـــه بر وعده های مدیران شـــهری به خصوص اعضای شورای شهر مشـــهد مقدس در دوره ششم جامه عمل می پوشاند پیگیری بســـیاری از قراردادها و فعالیت های اقتصادی در سالهای گذشته است؛ اتفاقی که در قالب تحقیق و تفحص می تواند به بســـیاری از سوالات موجود در خصوص عملکرد فرد یا افراد در بدنه شهرداری مشهد پاسخ دهد.

تخریب سه هزار باغ ویلای غیر مجاز در حریم مشهد

مدیر کل نظارت بر ساخت و ســـازها و کمیسیون ماده صد شهرداری مشهد گفت: از ابتدای سال جاری تاکنون حدود ۲۳۰ مورد رای قلع ماده صد توسط شهرداری یا توسط مالکین اجرا شده و همچنین در قالب کمیته صیانت از حریم نیز از طی سال های ۱۳۹۸ تاکنون حدود سه هزار باغ ویلا در حریم شهر با همکاری دستگاه های اجرایی متولی نظارت تخریب شده اســـتبه گزارش صبح امروز، مسعود ایاز با بیان این مطلب، اظهار کرد: در سال گذشته ۵۵۸ مورد از بناهای غیر مجاز که دارای رای کمیسیون ماده صد مبنی بر قلع بود؛ تخریب شد.وی ادامه داد: همچنین از ابتدای سال جاری تاکنون حدود ۲۳۰ مورد رای قلع ماده صد توسط شهرداری یا توسط مالکین اجرا شده است. مدیر کل نظارت بر ساخت و سازها و کمیسیون ماده صد شهرداری مشهد با بیان اینکه طبق بند ۱۴ ماده ۵۵ قانون شهرداری نیز در سال گذشته ۷۰۰ مورد از بناهای بدون مجوز که فاقد استحکام بنا بود در مرحله ساخت و ساز تخریب شد، تصریح کرد: در راستای پیشگیری از ساخت و سازهای غیر مجاز، پرونده تخلفات مربوط به متخلفین حرفه ای ساخت و ساز نیز به مراجع قضایی ارسال و در این راستا تاکنون ۲۳۲ مورد ابنیه غیر مجاز با دستورات قضایی در مراحل اولیه ساخت قلع شـــده است.ایاز تاکید کرد: طی ســـال های ۱۳۹۸ تاکنون حدود سه هزار باغ ویلا در حریم شهر با همکاری دستگاه های اجرایی متولی نظارت در قالب کمیته صیانت از حریم، تخریب شده است.

مدیران شهری ثروتمندان شهر را برای سرمایه گذاری جذب کنند

استادیار گروه علوم اقتصادی دانشکده علوم اقتصادی و سیاسی دانشگاه شهید بهشتی تاکید کرد: مدیران شهری باید بتوانند افراد ثروت‌مند شهر را برای سرمایه‌گذاری جذب کننـــد. آنان با عقد قراردادهای معقول و حفظ احترام ســـرمایه‌گذار به عنوان فردی که مولدپروژه‌های شهری است؛ می‌توانند افراد را جذب سرمایه‌گذاری در شهر کنند. شرایط سرمایه‌گذاری برای این افراد باید تسهیل و برخورد مناسب با سرمایه گذار داخلی انجام شود.به گزارش صبح امروز، احمد توکلی در خصوص جذب سرمایه‌گذاری سالم، اظهار کرد: ســـرمایه‌گذاری سالم در شهرها و کشورها زمانی اتفاق خواهد افتاد که آینده قابل پیش‌بینی باشد. به این صورت که فرد سرمایه‌گذار بداند چه زمانی پروژه آغاز، سود ده و چه میزان بازدهی خواهد داشت.

وی افزود: وقتی اعتمادی وجود نداشـــته باشد، سرمایه‌گذار به سمت سرمایه‌گذاری نخواهد رفت. در شرایطی که در کشور ما نرخ ارزبه‌طور مداوم تغییر می‌کند، سرمایه‌گذار ترجیح می‌دهد سرمایه خود را به کشورهایی مانند ترکیه ببرد. حدود سه سالی است که در کشـــورما نرخ دلار، به‌صورت صعودی بالا می‌رود. با این وضعیت هیچ سرمایه‌گذاری به سمت ایران و یا شهرهای آن نخواهد آمد. ابتدا بایدمشکلات کلان کشور رفع شود.

خبر

لوکوموتیورانان قطار شهری مشهد در ایستگاه وعده های بر زمین مانده

با گذشت بیش از ۶ ماه از تجمع لوکوموتیورانان مشـــهدی همچنان مشکلات این صنف ادامه دارد و لاینحل باقی مانده است.

۱۲ خرداد سال جاری تعدادی از لوکوموتیورانان مشـــهدی برای رســـیدگی و به انجام رسیدن مشکلات خود مقابل دفتر نمایندگان مشهد در مجلس تجمع کرده بودند و خواستار رسیدگی به مشکلات خود بودند. مشکلاتی که حدود ۱۰ سال گریبانگیر آنان بوده است، اما دو سال است که به صورت جدی از ســـوی لوکوموتیورانان پیگیری می‌شود و با در بسته مسئولین راه‌آهن کشوری همراه شده است.

به گفته لوکوموتیورانان، هیات مدیره راه‌آهن کشوری در پاره‌ای از مشکلات حق را با شاغلین این صنف داده، اما باز هم وعده‌های آنان اجرایی نشده است. عدم تغییر طبقه‌بندی شغل لوکوموتیوران، ارتقاء جایگاه شغلی و همچنین تغییر وضع آیین‌نامه جدید کیلومتراژ در راه‌آهن برای کارکنان این ارگان به جای پرداخت فوق‌العاده روزانه، از جمله مشکلات مطرح شده از سوی این کارکنان بود.

این لوکوموتیورانان راه‌آهن در نامه‌ای به محمدحســـین حســـین‌زاده بحرینی، نماینده مجلس شورای اسلامی خواستار رسیدگی به مشکلات خود شده‌اند. متن این نامه که به امضاء تعدادی از لوکوموتیورانان نیز رسیده، به شرح ذیل است.«عدم ارتقاء شغل لوکوموتیورانی به کارشناسی علی‌رغم گذراندن آموزش‌های فراوان در بدو و حین خدمت و نیز مســـئولیت لوکوموتیورانی و راهبری لوکوموتیوران و قطارها که حکایت از بی‌عدالتی عمیق شغلی و نادرست اجرا شدن طرح در طبقه‌بندی مشاغل در راه‌آهن دارد.

خارج کردن شـــغل لوکوموتیورانی از گروه حاکمیتی بودن توسط مسئولین سابق راه‌آهن و به کارگیری نیروی شـــرکتی در این شغل که به دنبال آن باعث عدم امنیت شغلی شده و دغدغه‌هایی را برای کارکنان این صنف ایجاد کرده است. همچنین وجود چندین نوع استخدامی در این شغل باعث ایجاد سردرگمی و تبعیض در نحوه پرداخت حقوق و مزایا شده است.

در سازمان راه‌آهن در قبال حق ماموریت یا (فوق‌العاده روزانه) کیلومتراژ پرداخت می‌شود که این کیلومتراژ بسیار کمتر از حق ماموریت سایر کارکنان دولت است، ضمن اینکه نرخ مبالغ آن سلیقه‌ای، بدون پایه و اساس و به دور از هر گونه ارتباط با احکام استخدامی کشور است.

ســـخت و زیان‌آوری شغل لوکوموتیورانی علی‌رغم تایید و نامه‌نگاری سازمان راه‌آهن کشور در سال ۱۳۹۰ به سازمان امور اداری، استخدامی و تامین اجتماعی تاکنون پیگیری و اجرایی نشده است. همچنین پرداخت معوقه نوبت‌کاری لوکوموتیورانان از هیات دولت توسط مسئولین راه‌آهن از سال ۸۸ تا ۹۵ پیگیری نشده است.

اجبار به کار اضافه برای لوکوموتیورانان بیش از سقف تعیین شده نسبت به آیین‌نامه خدمات کشوری و قانون کارگری کشور در مورد ساعت کار کارمندان و کارگران در نظر گرفته شده است.

همچنین درخواست می‌شود ماده ۱۰ قانون ایمنی راه‌ها اصلاح شود. مطابق این این ماده در صورت بروز سانحه و برخورد وســـایل نقلیه ریلی با افرادی که به حریم راه‌آهن تجاوز می‌کنند، راه‌آهن خود را مســـئول ندانسته و رانندگان وسیله نقلیه در مظن اتهام قرار می‌گیرند که مشکلاتی را برای این صنف ایجاد می‌کند.

خبر

افزایش تمایل به زیارت در نوروز ۱۴۰۱

معاون گردشـــگری وزارت میـــراث فرهنگی، گردشـــگری و صنایع‌دســـتی با بیان این که محدودیت‌های ســـفر طی دو ســـال گذشته موجب تقاضای انباشته سفر شده است، گفت: ایـــن تقاضا، تمایل به زیارت در نوروز ۱۴۰۱ را افزایش داده است.

علی‌اصغر شـــالبافیان اظهار کرد: اولین جلسه ستاد اجرایی خدمات سفر را در خراسان رضوی آغاز کردیم، چرا که علاوه بر بحث معنویت به دلیل حضور بارگاه ملکوتی حضرت رضا(ع) و شوق زائران برای حضور در این جایگاه این استان الگویی برای تمام کشور خواهد بود و موارد گفته شده لزوم برنامه‌ریزی دقیق در حوزه سفر را مضاعف می‌کند.

وی ادامه داد: با شیوع پاندمی کرونا اگر چه ستاد خدمات سفر در کشور تعطیل نشده بود، اما به واسطه کاهش حجم کار، فعالیت آن نیز کمتر شده بود و اکنون در شرایطی قرار خواهیم گرفت که سفرها از زمان قبل کرونا بیشتر خواهد شد که این مسئله به هماهنگی بیشتری نیاز دارد.

رئیس ستاد خدمات سفر کشور خاطرنشان کرد: بخش گردشگری از منظر اقتصادی و زیرساختی از جمله نیروی انسانی به شدت آسیب دیده است و ارائه تمهیدات زیرساختی به تلاشی مضاعف نیاز دارد.

شالبافیان تاکید کرد: تمهیداتی که باید اندیشیده شود فقط مربوط به حوزه زائران داخلی نیست، زیرا پس از ۲۰ ماه بسته بودن مرزها، از سرگیری صدور روادید، تقاضای زیادی را ایجاد کرده است.

وی یادآور شـــد: با توجه به هم‌زمانی مناسبت‌های ماه رجب، شعبان و عید نوروز تقاضای سفر زائران داخلی و خارجی را افزایش خواهد داد.

معاون گردشگری وزارت میراث فرهنگی، گردشگری و صنایع‌دستی تصریح کرد: براساس گزارش‌های دریافتی از برخی نمایندگی‌های ایران در کشـــورهای پاکستان، هند و کشورهای حاشیه خلیج فارس اسقبال خوبی را از سفر به ایران در پیش داریم.

شالبافیان بر ضرورت فعالیت دائمی و در طول سال ستاد اجرایی خدمات سفر تاکید کرد و گفت: از آنجایی که پیش‌بینی می‌شود ورود زائران به مشهد حداقل تا پایان شهریور ماه روند افزایشی داشته باشد باید برنامه‌ریزی‌ها با این نگاه انجام گیرد.

وی با بیان اینکه خراســـان رضوی یک الگو برای کشـــور اســـت، افزود: طرح مبدا تا مبدا را به عنوان الگو به استان‌های دیگر نیز ارائه خواهیم کرد و در این بین خراسان رضوی نقش محوری خواهد داشت.

رئیس ستاد اجرایی خدمات سفر کشور با بیان این‌که دستگاه‌های دولتی با برخی محدودیت‌ها مواجه‌اند، اظهار کرد: همچنین باید استفاده از ظرفیت داوطلبان و نهادهای مردمی در دستور کار قرار گیرد و با توجه به این که بحث خدمت به زائران در استان خراسان رضوی مطرح است، امکان بهره‌مندی از این ظرفیت‌ها بیشتر خواهد بود.شالبافیان تاکید کرد: استاندار خراسان رضوی با استانداری‌هایی که در مسیر تشرف زائران قرار دارند، برای خدمات‌رسانی به زائران هماهنگی‌های لازم را انجام دهند. البته نباید از شهرستان‌های استان نیز غفلت شود و فرمانداری‌ها نیز باید فعال شوند و از ظرفیت آن‌ها استفاده شود.

روزنامه
صبح امروز
خراسان رضوی
یکشنبه۷آذر ۱۴۰۰/ سال سوم / شماره ۱۰۸۱
Vol.3.No.1081 / November.28.2021
www.sobhe-emrooz.ir
sobhe.emrooz.news@gmail.com

مهر تایید شیخ سلمان به تغییر قانون به ضرر فوتبال ایران

فوتبال آسیا دگرگون می‌شود

سی و یکمین کنگره AFC با حضور رئیس سابق فدراسیون فوتبال ایران برگزار شد و تصمیماتی در زمینه تغییرات گسترده در فوتبال قاره کهن گرفته شد.به گزارش فارس، سی و یکمین کنگره کنفدراسیون فوتبال آسیا با حضور تمام اعضایش و از جمله مهدی تاج نایب رئیس AFC و رئیس اسبق فدراسیون ایران به صورت آنلاین برگزار شد.

مهمترین پیشنهاداتی که در این کنگره مطرح شد تغییرات گسترده در نظام برگزاری مسابقات و کنفدراسیون فوتبال آسیا بود و با موافقت حداکثری تایید شد.

در این رای گیری از ۴۵ عضو، ۳۹ عضو رای مثبت دادند و تنها یک عضو مخالف بود. همچنین ۵ عضو دیگر هم به دلیل تعلیق بودن، حق رای نداشتند.

در حاشیه این کنگره جانی اینفانتینو رئیس فیفا، گفت: در ابتدا باید از این فرصت استفاده کنم و به الهلال عربستان به دلیل قهرمانی در آسیا تبریک بگویم. همچنین باید از قطر به خاطر آمادگی فوق العاده اش برای جام جهانی ۲۰۲۲ تقدیر و تشکر کنم.وی ادامه داد: یک سال به آغاز جام جهانی باقی مانده و دولت قطر به نحو احسن وظایفش را انجام داده و تمام ورزشگاه ها برای میزبانی از این مسابقات آماده هستند.شیخ سلمان رئیس کنفدراسیون فوتبال آسیا در این کنگره عنوان کرد: جام جهانی ۲۰۲۲ قطر بهترین دلیل برای تایید پیشرفت فوتبال در قاره آسیا است. ما در ۲۰ سال گذشته بیشترین تماشاگران را داشتیم. باید از این پتانسیل هواداری به نحو احسن استفاده کنیم. من به پیشرفت ادامه دار فوتبال قاره کهن ایمان دارم.

وی درباره تغییرات در نظام AFC اظهار داشت: درباره قوانین حضور بازیکنان خارجی در باشگاه های آسیایی تجدیدنظر می کنیم و تغییراتی را در زمینه مسابقات باشگاهی در سال ۲۰۲۳ انجام می دهیم. از هیچ تلاشی برای بهبود وضعیت فوتبال آسیا کوتاهی نمی کنیم.

به گزارش فارس، یکی از تغییرات اساسی فرمول حضور بازیکنان خارجی به همراه باشگاه ها در لیگ قهرمانان آسیا است. پیش از این هر باشگاهی حق داشت با فرمول ۳+۱ (۳ بازیکن خارجی و یک آسیایی) در این بازی‌ها حضور پیدا کند ولی شیخ سلمان رئیس AFC تایید کرد که از سال ۲۰۲۳ این فرمول به ۵+۱ (۵ خارجی و یک آسیایی) تغییر می کند. این قانون کاملا به ضرر فوتبال ایران خواهد بود چون باشگاه های کشورمان توان مالی زیادی برای جذب بازیکنان خارجی زیاد ندارند. در عوض این قانون به نفع باشگاه های متمول حاشیه خلیج فارس خواهد بود.

عزیزی خادم عنوان کرد:

شش ماه پیش فوتبال را به یاد بیاورید

رییس فدراسیون فوتبال با بیان این که برخی آدم ها فراموشکار هستند گفت: شش ماه پیش فوتبال ایران را به یاد بیاورید که با تساوی برابر بحرین چه اتفاقی رخ می داد.

به گزارش خبرگزاری مهر به نقل از سایت رسمی فدراسیون فوتبال، شهاب الدین عزیزی خادم گفت: فدراسیون نوپا است و در حوزه‌های مختلف فعال است؛ چه در فوتبال بانوان که امروز باعث سربلندی است و هر بار هم بنده به‌عنوان عضو کوچکی از جامعه فوتبال بخواهم صحبت کنم آنقدر سربلندی بانوان برای من تازگی دارد و ارزشمند است که هر جایی با افتخار صحبت می‌کنم. همینطور در حوزه تیم‌های پایه، پیروزی‌های ارزشمند بچه‌های زیر پانزده سال در مسابقات کافا باعث افتخار است یا تیم ملی امید که کاری بود که باید شروع می‌شد و از تجارب تلخی که از قبل وجود داشت باید استفاده کرده و برنامه ریزی می‌کردیم.

رییس فدراسیون در خصوص موفقیت‌های فوتبال ایران گفت: در حوزه تیم ملی بزرگسالان آن چیز که مشخص است رضایتمندی افکار عمومی است و امروز هر ایرانی به پیروزی تیم ملی افتخار می‌کند و همه خوشحالند و لذت می‌برند.

عزیزی خادم ادامه داد: در شش یا هفت ماهی که در فدراسیون مستقر بودم شرایط سخت بوده ولی نمی‌خواهم به گذشته برگردم. از تمام عزیزانی که در ادوار گذشته زحمت کشیدند تشکر می‌کنم. به هر صورت هر کسی یک دیدگاه و روشی برایش در فدراسیون حاکم است اما سعی کردیم نگاهی همراه با توسعه برای فوتبال ملی که همه‌ی ابعاد را در بربگیرد داشته باشیم. البته فوتبال ملی خارج از نقص نیست اما آن چیزی که یاد گرفتیم راه تعامل و همکاری و کنار هم بودن است و در نهایت کار برای ایران عزیز افتخار است.

وی افزود: امروز هم به لطف الهی قدم در مسیری گذاشتیم که سریع ترین صعود را به جام جهانی داشته باشیم اما آنقدر فشردگی بازی‌ها چه بانوان و چه تیم ملی فوتسال و بحث استعداد یابی و تیم ملی بزرگسالان بالاست که جا دارد از همکاران در فدراسیون تشکر کنم که شبانه روزی کار کردند.

او اضافه کرد: باید همه به این فضای جدید کمک کنیم و باعث رونق فوتبال ملی و اعتماد افکار عمومی باشیم. استعدادیابی کار بسیار مهمی است که برای اولین بار به این وسعت انجام شده در راستای عدالتی که توزیع فوتبال دارد، امروز با توجه به انفجار اطلاعاتی که وجود دارد فوتبال به مسیری رفته که کسی از این گستره فوتبال نادیده گرفته نشود. در حوزه زیر ۱۵ ساله ها حدود ۱۲ هزار نفر دیده شدند در زیر ۱۹ ساله‌ها هم در آینده‌ای نزدیک کار استارت خواهد خورد. در حوزه بانوان و فوتسال هم برای اولین بار است که این کار استعدادیابی شروع می‌شود.

عزیزی خادم در مورد شرایط سخت به واسطه تحریم‌ها گفت: من به عنوان مسئول فوتبال ملی هیچ غروری ندارم و به خاطر تحریم هایی که حاکم است سعی کردم اگر نیاز بوده زنگ بزنم و حتی خواهش کنم تا استعدادی به دلیل مسائل مالی و معیشتی از دیده شدن جا نماند. با وجود اینکه تیم ملی فوتبال بزرگسالان را به عنوان پیشتاز فوتبال ملی در نظر داریم اما فوتسال و بانوان را نیز نادیده نگرفتیم. همچنین استعدادیابی را که بحث مهمی است نادیده نگرفتیم و حتی برای رفتن به این مسیر خواهش، تمنا و التماس کردیم.

رییس فدراسیون در خصوص تغییر شرایط تیم‌ملی ایران بیان کرد: اگر فکر کنیم به شش ماه گذشته که فوتبال وضعیتش چطور بود و الان چطور است همه چیز مشخص است و الان تیم ملی برای سریع‌ترین صعودش آماده می‌شود. آدم‌ها زود فراموش می‌کنند اما فوتبال ایران چند ماه پیش با یک مساوی در بحرین از حضور در جام جهانی کنار می‌رفت ولی امروز فوتبال ایران سرافراز و سربلند است. ما شکرگزار خداوند هستیم و امیدواریم گذشته چراغ راه آینده باشد. مطمئنیم در این مسیر صادقانه ای که همه کنار هم هستیم روزهای بهتری در انتظار ایران است.

خبر

فدراسیون کشتی، صالحی امیری را تهدید کرد

فدراسیون کشتی کشور به انتخابات کمیسیون ورزشکاران کمیته ملی المپیک اعتراض و اعلام کرد، IOC را در جریان این موضوع خواهد گذاشت.

به گزارش خبرگزاری تسنیم، سایت فدراسیون کشتی نوشت:

«پس از برگزاری انتخابات کمیسیون ورزشکاران حسن یزدانی دارنده مدال‌های طلا و نقره المپیک و طلا، نقره و برنز جهان در کشتی آزاد و محمدرضا گرایی دارنده مدال‌های طلای المپیک و جهان در کشتی فرنگی با رأی ورزشکاران واجد شرایط به عنوان عضو کمیسیون ورزشکاران کمیته ملی المپیک انتخاب شدند.

بر این اساس ۱۵ نماینده کمیسیون ورزشکاران با رأی ورزشکاران واجد شرایط و از طریق انتخابات به‌عضویت کمیسیون درآمدند و ۵ نفر دیگر با انتصاب سیدرضا صالحی امیری رئیس کمیته ملی المپیک عضو این کمیسیون شدند.

این در حالی است که جایگاه کشتی ایران در میادین المپیک، جهانی و بازی‌های آسیایی کاملا مشخص است و افتخارات این رشته ورزشی در چند ماه گذشته، بارها باعث شادی دل مردم و پیام تبریک مسئولان ارشد نظام بویژه مقام معظم رهبری گشته است.

جامعه کشتی کشور نسبت به انتصابات رئیس کمیته ملی المپیک اعتراض شدید خود را اعلام می‌دارد و باید با توجه به جایگاه کشتی کشور حداقل یک نماینده از قهرمانان کشتی در این انتصابات قرار داده می‌شد.

بر این اساس حسن یزدانی و محمدرضا گرایی نمایندگان منتخب کشتی فردا در اولین نشست این کمیسیون حاضر نخواهند شد و فدراسیون کشتی اعتراض خود را به این انتخابات مهندسی شده رسما به کمیته بین‌المللی المپیک (IOC) اعلام خواهد کرد».

لبنان و تاجیکها از لیگ قهرمانان کنار می‌روند

استقلال در پلی آف؛ سپاهان مستقیم در ای سی ال

با پایان فصل ۲۰۲۱ لیگ قهرمانان آسیا حالا بازار گمانه‌زنی برای تعداد سهمیه فصل آینده این مسابقات داغ شده است.

به گزارش «ورزش سه»، قهرمانی الهلال آخرین پلان از لیگ قهرمانان آسیا در فصل ۲۰۲۱ بود و حالا همه منتظرند تا با پایان لیگهای شرق آسیایی و برگزاری پلی آف، تکلیف ۴۰ تیم حاضر در این مسابقات مشخص شود.

در سالهای گذشته ایران به صورت متناوب از سه یا دو سهمیه مستقیم استفاده کرده و در مجموع همیشه ۴ تیم ایرانی برای حضور در مرحله گروهی شانس داشته‌اند. این فصل به نظر می‌رسد در حالت عادی قهرمانان لیگ برتر و جام حذفی به صورت مستقیم راهی مرحله گروهی شوند و تیمهای دوم و سوم لیگ برتر، به پلی آف بروند. فصل گذشته قطر و عربستان با کسب امتیاز بیشتر موفق شدند سه سهمیه مستقیم و یک سهمیه پلی آف را تصاحب کنند و ایران و امارات با ۲+۲ وارد لیگ قهرمانان شدند. این در حالی است که عراق بالاتر از ازبکستان سهمیه بیشتری گرفت و کشورهایی مثل اردن، هند، تاجیکستان و ترکمنستان نیز برای اولین بار سهمیه مستقیم دریافت کردند. سوریه و لبنان تنها تیمهای غربی هستند که فقط سهمیه پلی آف دارند.اما این فصل شنیده‌ها حاکی از آن است که سهمیه کشور لبنان و تاجیکستان ابطال خواهد شد. ارسال دیرتر از موعد مدارک این دو کشور به کنفدراسیون فوتبال آسیا سبب شده تا نمایندگان لبنانی و تاجیک در آستانه حذف قرار بگیرند که در این صورت احتمالا سهمیه ایران افزایش خواهد یافت.در سالهای گذشته و زمانی که ای اف سی اقدام به کنار گذاشتن تیمی می‌کرد، ایران اولین کشوری بود که یکی از سهمیه های پلی آفش به سهمیه مستقیم تبدیل می‌شد و حالا اگر بار دیگر این اتفاق رخ دهد سپاهان به جمع پرسپولیس و فولاد ملحق می‌شود.البته هنوز ای اف سی جدول سهمیه تیمهای حاضر در لیگ قهرمانان ۲۰۲۲ را منتشر نکرده و باید دید در هفته‌های آینده با بررسی مدارک، کدام ۵۴ تیم برای حضور در فصل جدید لیگ قهرمانان معرفی خواهند شد.

عضویت دو ایرانی در کمیته‌های فدراسیون جهانی شمشیربازی

دو ایرانی به عضویت کمیته قوانین و پزشکی فدراسیون جهانی شمشیربازی در آمدند.

به گزارش روابط عمومی فدراسیون شمشیربازی، انتخابات هیئت رئیسه و کمیته‌های فدراسیون جهانی شمشیربازی در لوزان سوئیس برگزار شد و در پایان عباسعلی فاریابی به عنوان عضو کمیته قوانین و دکتر شفاعت به عنوان عضو کمیته پزشکی انتخاب شدند.همچنین فضل الله باقرزاده، رئیس فدراسیون شمشیربازی کشورمان برای عضویت در هیئت رئیسه فدراسیون جهانی ثبت‌نام کرده بود که موفق به اخذ آرای لازم نشد.پورسلمان در کمیته داوران، پیکرآرا در کمیته تجهیزات و انوش جهانی در کمیته توسعه شانس خود را برای کسب جایگاه امتحان کردند و موفق به کسب آرای لازم نشدند

۵۱۱/۱اداره کل ثبت اسناد و املاک استان خراسان رضوی
اداره ثبت اسناد و املاک حوزه ثبت ملک خلیل آباد
هیات موضوع قانون تعیین تکلیف وضعیت ثبتی اراضی و ساختمانهای فاقد سند رسمی

آگهی موضوع ماده ۳ قانون و ماده ۱۳ آئین نامه قانون تعیین تکلیف وضعیت ثبتی و اراضی و ساختمانهای فاقد سند رسمی . برابر رای شماره ۱۴۰۰۶۰۳۰۶۳۵۱۰۰۰۱۲۱ مورخ ۱۴۰۰/۷/۱۷ هیات اول موضوع قانون تعیین تکلیف وضعیت ثبتی اراضی و ساختمانهای فاقد سند رسمی مستقر در واحد ثبتی حوزه ثبت ملک خلیل آباد تصرفات مالکانه بلامعارض متقاضی شرکت توزیع نیروی برق استان خراسان رضوی شماره شناسه ملی ۱۰۱۰۱۳۳۵۵۳۹ در یک باب ساختمان به مساحت ۲۲/۵۳ متر مربع قسمتی از ششدانگ پلاک ۱۳۲ فرعی از ۳۹ اصلی واقع در خلیل آباد ٪ روستای حسین آباد- جنب غسالخانه روستا خریداری از مالک رسمی خانم معصومه عبداللهی نسبت به یک پنجم سهم مشاع و عزیز اله هادوی نسبت به یک پنجم سهم مشاع و سید علی اکبر حسینی نسبت به سه پنجم سهم مشاع محرز گردیده است. لذا به منظور اطلاع عموم مراتب در دو نوبت به فاصله ۱۵ روز آگهی می شود در صورتی که اشخاص نسبت به صدور سند مالکیت متقاضی اعتراضی داشته باشند می توانند از تاریخ انتشار اولین آگهی به مدت دو ماه اعتراض خود را به این اداره تسلیم و پس از اخذ رسید، ظرف مدت یک ماه از تاریخ تسلیم اعتراض، دادخواست خود را به مراجع قضایی تقدیم نمایند. بدیهی است در صورت انقضای مدت مذکور و عدم وصول اعتراض طبق مقررات سند مالکیت صادر خواهد شد.تاریخ انتشار نوبت اول: ۱۴۰۰/۸/۲۲. تاریخ انتشار نوبت دوم: ۱۴۰۰/۹/۷
علی خدادادی ٪رئیس ثبت اسناد و املاک خلیل آباد

۵۱۱/۲اداره کل ثبت اسناد و املاک استان خراسان رضوی
اداره ثبت اسناد و املاک حوزه ثبت ملک بردسکن
هیات موضوع قانون تعیین تکلیف وضعیت ثبتی اراضی و ساختمانهای فاقد سند رسمی

آگهی موضوع ماده ۳ قانون و ماده ۱۳ آئین نامه قانون تعیین تکلیف وضعیت ثبتی و اراضی و ساختمانهای فاقد سند رسمی . برابر رای شماره ۱۴۰۰۶۰۳۰۶۰۲۱۰۰۰۱۱۳۸ هیات اول موضوع قانون تعیین تکلیف وضعیت ثبتی اراضی و ساختمانهای فاقد سند رسمی مستقر در واحد ثبتی ملک بردسکن تصرفات مالکانه بلامعارض متقاضی آقای مهدی زارعی فرزند محمد به شماره شناسنامه ۳۰۸۹ صادره از تهران درششدانگ یکباب ساختمان به مساحت ۲۴۴/۲۲ متر مربع قسمتی ازپلاک ۱۳۰۹ فرعی از ۴ اصلی واقع درخراسان رضوی بخش ۴ حوزه ثبت ملک بردسکن خریداری از مالک رسمی آقای علی مستوفی احدی از ورثه غلامرضا مستوفی محرز گردیده است. لذا به منظور اطلاع عموم مراتب در دو نوبت به فاصله ۱۵ روز آگهی می شود در صورتی که اشخاص نسبت به صدور سند مالکیت متقاضی اعتراضی داشته باشند می توانند از تاریخ انتشار اولین آگهی به مدت دو ماه اعتراض خود را به این اداره تسلیم و پس از اخذ رسید، ظرف مدت یک ماه از تاریخ تسلیم اعتراض، دادخواست خود را به مراجع قضایی تقدیم نمایند. بدیهی است در صورت انقضای مدت مذکور و عدم وصول اعتراض طبق مقررات سند مالکیت صادر خواهد شد./ ن. تاریخ انتشار نوبت اول: ۱۴۰۰/۸/۲۲. تاریخ انتشار نوبت دوم: ۱۴۰۰/۹/۷
غلامرضا گنج بخش-رئیس ثبت اسناد واملاک بردسکن

۵۱۱/۳هیات موضوع قانون تعیین تکلیف وضعیت ثبتی اراضی و ساختمانهای فاقد سند رسمی (م.الف ۷۸۰)

آگهی موضوع ماده ۳ قانون و ماده ۱۳ آئین نامه قانون تعیین تکلیف وضعیت ثبتی و اراضی و ساختمانهای فاقد سند رسمی نظر به دستور مواد ۱ و ۳ و قانون تعیین تکلیف وضعیت اراضی و ساختمانهای فاقد سند رسمی مصوب ۱۳۹۰/۰۹/۲۰ و برابر رای شماره ۱۳۹۸۶۰۳۰۶۰۰۵۰۰۶۷۹۷ مورخ ۱۴۰۰/۰۹/۰۲ هیات اول موضوع ماده یک قانون مذکور مستقر در واحد ثبتی نیشابور تصرفات مالکانه و بلامعارض آقای امیر قدسی فرزند حسین نسبت به ششدانگ یکباب ساختمان به مساحت ۱۰۳/۳۰ متر مربع از پلاک شماره ۹۸ فرعی از ۹۸ اصلی واقع در اراضی حصار بخش ۱۲ حوزه ثبت ملک نیشابور خریداری از مالک رسمی خانم فاطمه اسفندی محرز گردیده است .لذا بموجب ماده ۳ قانون تعیین تکلیف وضعیت ثبتی اراضی و ساختمانهای فاقد سند رسمی و ماده ۱۳ ائین نامه مربوطه این اگهی در دونوبت به فاصله ۱۵ روز از طریق این روزنامه و محلی کثیرالانتشار در شهرها و در روستاها از تاریخ الصاق در محل تا دو ماه اعتراض خود را به اداره ثبت محل وقوع ملک تسلیم و رسید اخذ نمایند معترض باید ظرف مدت یک ماه از تاریخ تسلیم اعتراض مبادرت به تقدیم دادخواست به دادگاه عمومی محل نماید و گواهی تقدیم دادخواست را به اداره ثبت محل تحویل دهد که در این صورت اقدامات ثبت موکول به ارائه حکم قطعی دادگاه است و در صورتی ک اعتراض در مهلت قانونی واصل نگردد یا معترض گواهی تقدیم دادخواست به دادگاه عمومی محل رذا ارائه نکند اداره ثبت مبادرت به صدور سند مالکیت می نماید و صدور سند مالکیت مانع از مراجعه متضرر به دادگاه نیست ./ ص. تاریخ انتشار نوبت اول ۱۴۰۰/۰۹/۰۷ تاریخ انتشار نوبت دوم ۱۴۰۰/۰۹/۲۲
علی امینی-رییس ثبت اسناد و املاک نیشابور

۵۱۱/۴هیات موضوع قانون تعیین تکلیف وضعیت ثبتی اراضی و ساختمانهای فاقد سند رسمی (م.الف ۷۸۱)

آگهی موضوع ماده ۳ قانون و ماده ۱۳ آئین نامه قانون تعیین تکلیف وضعیت ثبتی و اراضی و ساختمانهای فاقد سند رسمی نظر به دستور مواد ۱ و ۳ و قانون تعیین تکلیف وضعیت اراضی و ساختمانهای فاقد سند رسمی مصوب ۱۳۹۰/۰۹/۲۰ و برابر رای شماره ۱۴۰۰۶۰۳۰۶۰۰۵۰۰۶۸۰۸ مورخ ۱۴۰۰/۰۹/۰۲ هیات اول موضوع ماده یک قانون مذکور مستقر در واحد ثبتی نیشابور تصرفات مالکانه و بلامعارض آقای علی ناصری فرزند علی اکبر نسبت به ششدانگ یکباب مغازه به مساحت ۱۲/۸ متر مربع از پلاک شماره ۱۱۰ فرعی از ۲۳۴ اصلی واقع در اراضی حدیره بخش ۲ حوزه ثبت ملک نیشابور خریداری از مالک رسمی آقای احمد تلافیان فرزند رمضانعلی محرز گردیده است ..لذا بموجب ماده ۳ قانون تعیین تکلیف وضعیت ثبتی اراضی و ساختمانهای فاقد سند رسمی و ماده ۱۳ ائین نامه مربوطه این اگهی در دونوبت به فاصله ۱۵ روز از طریق این روزنامه و محلی کثیرالانتشار در شهرها و در روستاها از تاریخ الصاق در محل تا دو ماه اعتراض خود را به اداره ثبت محل وقوع ملک تسلیم و رسید اخذ نمایند معترض باید ظرف مدت یک ماه از تاریخ تسلیم اعتراض مبادرت به تقدیم دادخواست به دادگاه عمومی محل نماید و گواهی تقدیم دادخواست را به اداره ثبت محل تحویل دهد که در این صورت اقدامات ثبت موکول به ارائه حکم قطعی دادگاه است و در صورتی ک اعتراض در مهلت قانونی واصل نگردد یا معترض گواهی تقدیم دادخواست به دادگاه عمومی محل رذا ارائه نکند اداره ثبت مبادرت به صدور سند مالکیت می نماید و صدور سند مالکیت مانع از مراجعه متضرر به دادگاه نیست . تاریخ انتشار نوبت اول ۱۴۰۰/۰۹/۰۷ تاریخ انتشار نوبت دوم ۱۴۰۰/۰۹/۲۲
علی امینی-رییس ثبت اسناد و املاک نیشابور

۵۱۱/۵هیات موضوع قانون تعیین تکلیف وضعیت ثبتی اراضی و ساختمانهای فاقد سند رسمی (م.الف ۷۸۲)

آگهی موضوع ماده ۳ قانون و ماده ۱۳ آئین نامه قانون تعیین تکلیف وضعیت ثبتی و اراضی و ساختمانهای فاقد سند رسمی نظر به دستور مواد ۱ و ۳ و قانون تعیین تکلیف وضعیت اراضی و ساختمانهای فاقد سند رسمی مصوب ۱۳۹۰/۰۹/۲۰ و برابر رای شماره ۱۴۰۰۶۰۳۰۶۰۰۵۰۰۶۷۹۶ مورخ ۱۴۰۰/۰۹/۰۲ هیات اول موضوع ماده یک قانون مذکور مستقر در واحد ثبتی نیشابور تصرفات مالکانه و بلامعارض خانم زهره چکنه ئی فرزند قدرت نسبت به ششدانگ یکباب ساختمان به مساحت ۱۵۰ متر مربع از پلاک شماره ۱۳۱۳ اصلی واقع در اراضی شهر بخش یک حوزه ثبت ملک نیشابور خریداری از مالک رسمی آقای مقصود بصیرت فرزند قدرت محرز گردیده است.لذا بموجب ماده ۳ قانون تعیین تکلیف وضعیت ثبتی اراضی و ساختمانهای فاقد سند رسمی و ماده ۱۳ ائین نامه مربوطه این اگهی در دونوبت به فاصله ۱۵ روز از طریق این روزنامه و محلی کثیرالانتشار در شهرها و در روستاها از تاریخ الصاق در محل تا دو ماه اعتراض خود را به اداره ثبت محل وقوع ملک تسلیم و رسید اخذ نمایند معترض باید ظرف مدت یک ماه از تاریخ تسلیم اعتراض مبادرت به تقدیم دادخواست به دادگاه عمومی محل نماید و گواهی تقدیم دادخواست را به اداره ثبت محل تحویل دهد که در این صورت اقدامات ثبت موکول به ارائه حکم قطعی دادگاه است و در صورتی ک اعتراض در مهلت قانونی واصل نگردد یا معترض گواهی تقدیم دادخواست به دادگاه عمومی محل رذا ارائه نکند اداره ثبت مبادرت به صدور سند مالکیت می نماید و صدور سند مالکیت مانع از مراجعه متضرر به دادگاه نیست . تاریخ انتشار نوبت اول ۱۴۰۰/۰۹/۰۷ تاریخ انتشار نوبت دوم ۱۴۰۰/۰۹/۲۲
علی امینی-رییس ثبت اسناد و املاک نیشابور

روزنامه صبح امروز خراسان رضوی

روزنـامه اقتصادی، سیاسی و فرهنگی
خراسان رضوی و شمالی

صاحب امتیاز و مدیر مسئول :
حسین رفیعی

یکشنبه۷آذر ۱۴۰۰/ سال سوم / شماره ۱۰۸۱
Vol.3.No.1081 / November.28.2021
www.sobhe-emrooz.ir
sobhe.emrooz.news@gmail.com

روابط عمومی وامور مشترکین: ۰۹۱۵۲۵۶۰۰۹۱
سازمان آگهی‌ها: ۰۵۱-۳۸۹۲۹۸۲۳
آدرس: بولوار دانش آموز – دانش آموز۳۰-پلاک ۴
تلفن:۳۸۹۲۹۸۲۴-۳۸۹۲۹۸۲۵
نمابر: ۳۸۹۲۳۴۵۲ – ۰۵۱ سامانه پیام کوتاه: ۱۰۰۰۸۰۸۸۸
دفتر خراسان شمالی: ۰۵۸۳۲۲۵۹۰۱۸

مطالب درج شده در روزنامه الزاما به معنای تایید محتوای آن نمی باشد.
روزنامه صبح امروز پذیرای مطالب و مقالات شما مخاطبان ارجمند می باشد.
Sobh_Emrooz
Sobh_Emrooz
درگاه پرداخت امن

صوفی: مرعشی در مقایسه با کرباسچی به اصلاح‌طلبان نزدیک‌تر است/ توصیه سفارت ایران در آفریقای جنوبی در پی شیوع سویه جدید کرونا/ حکایتی از نقطه مشترک نبوی اصلاح‌طلب و جلیلی اصولگرا

ادعای رسانه صهیونیستی: ایران یک ماه با ساخت سلاح هسته‌ای فاصله دارد

کانال ۱۲ تلویزیون رژیم صهیونیستی با استناد به آنچه گزارش اطلاعاتی دولت انگلیس خوانده شده، مدعی است، ایران یک ماه با ساخت سلاح هسته‌ای فاصله دارد.رژیم صهیونیستی که تنها دارنده سلاح هسته‌ای در منطقه غرب آسیا محسوب می‌شود در سال‌های گذشته بارها زمان‌بندی‌های مختلف و متناقضی درباره دستیابی ایران به «بمب هسته‌ای» مطرح کرده است.کانال ۱۲ رژیم صهیونیستی مدعی شده اطلاعات مندرج در گزارش اطلاعاتی دولت انگلیس قبلا تنها به مقام‌های اطلاعاتی کشورهای غربی ارائه شده؛ اما اکنون به صورت علنی منتشر شده است.این ادعا در حالی مطرح شده که نفتالی بنت، نخست‌وزیر رژیم صهیونیستی چند روز پیش مدعی شده بود، ایران پنج سال با ساخت سلاح هسته‌ای فاصله دارد.رسانه صهیونیستی گزارش داده که «بنی گانتز»، وزیر جنگ رژیم صهیونیستی «در آینده نزدیک» برای رایزنی درباره ایران به واشنگتن سفر خواهد کرد.

صوفی: مرعشی در مقایسه با کرباسچی به اصلاح‌طلبان نزدیک‌تر است

فعال اصلاح‌طلب با اشاره به تغییر و تحولات اخیر در حزب کارگزاران سازندگی اظهار کرد، آقای مرعشی در مقایسه با آقای کرباسچی، به اصلاح‌طلبان نزدیک‌تر است.علی صوفی، فعال اصلاح‌طلب اظهار کرد: بالاخره در داخل هر حزبی مسائلی وجود دارد به‌خصوص این مسائل در کنگره‌های حزبی بیشتر خود را نشان می‌دهد. آقای کرباسچی بعد از مدت‌ها که دبیرکل بودند، کنار رفتند که این نشان می‌داد در حزب کارگزاران نظرات دیگری هم وجود دارد. ما البته بعضا اظهار نظرات متفاوتی میان آقایان مرعشی و کرباسچی می‌دیدیم. در هر صورت اعضای کارگزاران تصمیم گرفتند که در داخل حزب تحول ایجاد شود. صوفی با اشاره به جایگاه مرعشی در جبهه اصلاحات گفت: در جبهه اصلاحات آقای مرعشی به‌عنوان نایب‌رییس اول حضور دارند و در غیاب آقای نبوی، جلسات را اداره می‌کنند. وی با بیان اینکه در انتخابات اخیر میان مواضع کرباسچی و مرعشی تفاوت چندانی وجود نداشت، تصریح کرد: آقای مرعشی بجد در جبهه اصلاحات به‌دنبال این بودند که نظر جبهه را برای حمایت از آقای همتی جلب کنند که جبهه درنهایت رأی نداد. وی افزود: جبهه اصلاحات علی‌رغم تلاش مرعشی موضع مخالف گرفت. کاملا طبیعی بود که کارگزاران پشت سر همتی باشد و آقای کرباسچی هم حمایت کند. این حزب با توجه به نفوذی که روی آقای کروبی داشت، توانست ایشان را هم با خود همراه کند؛ بنابراین درمورد حضور در انتخابات، تفاوتی بین آقای مرعشی و کرباسچی وجود ندارد.

واکنش رسایی به محکومیتش در پرونده اتهام زنی به ناطق نوری

نماینده اسبق مجلس به محکومیتش در دادگاه واکنش نشان داد. چند روز قبل علی اصغر نیک نهاد وکیل ناطق نوری با اعلام این خبر اظهار کرد: حمید رسایی به «نشر اکاذیب به قصد تشویش اذهان عمومی « در دادگاه بدوی محکوم شد که در دادگاه تجدیدنظر دادسرای ویژه روحانیت نیز عینا تایید شد.

موضوعی که سعید جلیلی و بهزاد نبوی درباره آن اتفاق نظر دارند ! / واکنش رسایی به محکومیتش در پرونده اتهام زنی به ناطق نوری / واکنش عارف به حوادث اخیر اصفهان / ایران یک ماه با ساخت سلاح هسته‌ای فاصله دارد!

حکایتی از نقطه مشترک نبوی اصلاح‌طلب و جلیلی اصولگرا

به نظر می‌رسد نبوی اصلاح‌طلب و جلیلی اصولگرا بالاخره در یک حوزه و آن‌هم اقتصاد به هم رسیده‌اند.در قسمتی از یادداشت روزنامه شرق آمده است:جلیلی در جلسه با نمایندگان مجلس یادآوری کرده راهکارهایی را به مجلس دهم و یازدهم داده و تلویحا از «طرح سبد مطلوب غذایی ایرانیان» به‌عنوان راهکاری عملیاتی‌نشده رونمایی کرده است. او گفته در زمینه توزیع کالاهای هدف، روش توزیع مویرگی کالاهای اساسی در همه واحدهای تجاری (مانند سوپرمارکت‌ها، قصابی‌ها و...) با استفاده از ظرفیت تلفن‌های همراه و کارت بانکی متصل به یارانه، روشی ساده شده و با کمترین انحراف برای رساندن منفعت مدنظر دولت به شهروندان است.آنچه جلیلی از آن با عنوان «طرح سبد مطلوب غذایی ایرانیان» نام می‌برد، تنها توصیه اوست که به‌تازگی بهزاد نبوی هم آن را مطرح کرده است. نبوی گفته به روحانی هم توصیه کرده بوده که در شرایط فعلی توزیع عادلانه کالاها یا به‌نوعی بازگشت همان کوپنیسم به شیوه مدرن‌تر تنها راه‌حل است و حالا هم تنها راهکاری که به ذهنش می‌رسد تا نیازهای حداقلی همه مردم به شکلی عادلانه تأمین شود، همین است. نبوی در مصاحبه اخیرش که در «شرق» منتشر شد، گفته است: «در مراسم افطار دو سال قبل، روحانی از من پرسید: به نظر تو ما چه کار کنیم؟ گفتم: هیچ راهی نداریم جز رساندن حداقل نیازهای توده مردم با قیمت پایین و ثابت به دستشان. گفت: منظورت همان سهمیه‌بندی و کوپن است؟ گفتم: همان هم باشد من اشکالی نمی‌بینم و افتخار هم می‌کنم، ولی امروز با داشتن کارت ملی هوشمند نیاز به آن کارها نیست و شما می‌توانید خیلی ساده‌تر حداقل نیازها را برای مردم تأمین کنید.به نظر می‌رسد نبوی اصلاح‌طلب و جلیلی اصولگرا بالاخره در یک حوزه و آن‌هم اقتصاد به هم رسیده‌اند

واکنش عارف به حوادث اخیر اصفهان

معاون اول دولت اصلاحات به حوادث اصفهان واکنش نشان داد. محمدرضا عارف، رئیس بنیاد امید ایرانیان و عضو مجمع تشخیص مصلحت نظام، در پستی اینستاگرامی نوشت: «آنچه در ایران امروز می‌گذرد، ناشی از نامدیریتی‌ها و انحراف از منطق مصالح ملی در سالیان اخیر است. اگر منافع و مصالح ملی در سالیان اخیر کانون سیاست‌ورزی حاکمیت قرار می‌گرفت و منتخبان واقعی ملت، بر مصدر امور قرار می‌گرفتند، در برابر نهادهای منتخب ملت سنگ‌اندازی نمیشد، نخبگان ایرانی در بخش‌های مختلف اجازه می‌یافتند به ساختار حاکمیت ورود کرده و تصمیم و تدبیر در سطوح مختلف با محوریت دانش و تجارب بشری و بر اساس اراده ی عمومی ایرانیان می‌بود، با انباشت بحران‌های مختلف، بسان آنچه در اصفهان، خوزستان، چهارمحال و بختیاری با آن می‌گذرد، مواجه نبودیم.در گستره ی وسیعی به نام ایران بعنوان یک ملت/ کشور و دولت، آنچه می‌بایست کانون سیاست‌ورزی و خط و مشی‌ها باشد، منافع و مصالح کلان ملی است. تعیین‌کننده ی منافع و مصالح ملی نیز، اراده ی شهروندان ایران زمین یا ملت ایران است. اگر از این اصل بنیادین عدول و سیاست های غیر از این منطق بر کشور تحمیل شود، آنگاه ملک و ملت با تشدید مخاطرات مواجه می‌شود. امروز تجارب و دانش بشری بر اساس اصول حکمرانی خوب پیش روی ماست. معتقدم که نه باید بر تصمیمات اشتباه گذشته در خصوص آب پافشاری کنیم، نه جدال‌های منطقه‌ای را با امنیتی کردن و دو قطبی سازی های کاذب شکل دهیم و صد البته با منطق ملی، اصول زیست محیطی و اصلاح امور بر اساس اولویت‌های مهم‌تر ، عمق بحران را شناخته و تصمیمات‌مان، پاسخ به جوانب گوناگون آن و به دور از تعصبات گوناگون باشد.پیشنهاد می‌کنم علاوه بر تغییر رویکرد کلان حاکمیت نسبت به مسائل و مواجهه ی صبورانه با اعتراضات مردم، جمعی از نخبگان دانشگاهی در حوزه ی آب، محیط زیست، سیاست، جامعه شناسی، امنیت و... در خصوص مولفه‌های بحران و راه‌های برون‌رفت از آن و جلوگیری از ویرانی آوار این بحران، که معلوم نیست چقدر با آن فاصله داریم، تدبیر و تصمیمی عالمانه را روی میز حاکمیت گذاشته و تصمیمات منطقه‌ای، کوتاه مدت و غیر علمی گذشته، باز خوانی، انحراف از معیارها شناسایی و از آن‌ها عبور شود.»

صلاحیت نوری در کمیسیون آموزش تایید شد

سخنگوی کمیسیون آموزش و تحقیقات مجلس از تایید صلاحیت یوسف نوری وزیر پیشنهادی آموزش و پرورش در جلسه این کمیسیون خبر داد.رضا حاجی‌پور در گفت‌وگو با ایسنا، در خصوص جلسه امروز صبح کمیسیون آموزش و تحقیقات مجلس شورای اسلامی گفت: در جلسه امروز کمیسیون که با حضور یوسف نوری وزیر پیشنهادی وزارت آموزش و پرورش برگزار شد به جمع بندی بررسی صلاحیت وی پرداختیم، در ابتدای این نشست نمایندگان به دغدغه های خود و مطالبات فرهنگیان اشاره کردند و در ادامه نوری به مطالب مطرح پاسخ داد و برنامه های خود را تشریح کرد. در این نشست همچنین نمایندگان مباحثی چون ارتقای فضا و سرانه آموزشی در کشور، توزیع کتب درسی و بهبود محتوای آن و ساماندهی در برگزاری کلاس های حضوری و غیرحضوری، اصلاح وضعیت صندوق ذخیره فرهنگیان، ساماندهی نیروی انسانی در آموزش و پرورش و اجرای رتبه بندی فرهنگیان را مورد تاکید و اشاره قرار دادند.

احمد عراقچی: سی نامه هشدارآمیز به روحانی نوشتم

معاون ارزی اسبق بانک مرکزی که به جرم دخالت ۱۵۹میلیون دلاری در بازار ارز فردایی در نیمه دوم ۹۶ به ۸سال حبس محکوم شد، گفت: می‌گویند ۳۰میلیارد دلار در دولت قبل با مداخله بانک مرکزی در بازار ارز فروختند که در دوره من نبوده، با این افراد چه برخوردی می‌شود؟ اگر همچنان به گذشته برگردم باز هم همین اقدام را انجام می‌دادم، چون اعتقاد دارم اگر در آن برهه این کار را انجام نمی‌دادیم قیمت ارز به بالای ۱۰ هزار تومان می‌رفت. *فضای سال ۹۶ که بعد از انتخاب رئیس جمهور و شعارهای او رخ داد، فضایی بود که آقای روحانی تاکید داشتند قیمت ارز تکان نخورد. کدام معاون ارزی این میزان هشدار در مورد بحران ارزی داده بود؟ ظرف ۶ ماه ۳۰ نامه به شخص رئیس جمهور نوشتم که این نامه صرفا هشدار نبود بلکه راهکار هم ارائه داده بود.

آرزوی «زاکانی» برای خواهرخواندگی تهران با دو شهر مذهبی

زاکانی با بیان این مطلب که قرارداد خواهرخواندگی بین تهران و نجف برای ما یک آرزوست، ادامه داد: در این اقدام هم نگاه افتخار آمیز دنیایی و هم نگاه عمیق آخرتی وجود دارد و این امر برای ما افتخار است و آمادگی خود را اعلام می کنیم.او بیان کرد: نماینده ای از سوی شهرداری تهران به نجف اعزام می کنیم تا ابعاد کاری بین دو شهر تهران و نجف را ارزیابی کند و پس از این اقدام بنده نیز به نجف اشرف می آیم و امیدوارم هرچه زودتر ما خدمت شما برسیم زیرا این خدمت توفیق ماست.

رئیسی به جلسه رای اعتماد نوری نمی‌رود

به دلیل اینکه رئیس جمهور امروز برای حضور در نشست سازمان همکاری‌های اقتصادی به ترکمنستان سفر می‌کند، محمد مخبر معاون اول رئیس جمهور در جلسه دفاع از وزیر پیشنهادی آموزش و پروش در مجلس حضور خواهد یافت. عضو هیات رئیسه مجلس جزئیات روند بررسی صلاحیت و برنامه‌های یوسف نوری وزیر پیشنهادی آموزش و پرورش را تشریح کرد.مجتبی یوسفی عضو هیات رئیسه مجلس شورای اسلامی، در تشریح جزئیات بررسی صلاحیت و برنامه‌های یوسف نوری سومین وزیر پیشنهادی آموزش و پرورش در جلسه علنی، گفت: در ابتدا گزارش کمیسیون آموزش و تحقیقات درباره برنامه‌ها و صلاحیت آقای یوسف نوری وزیر پیشنهادی آموزش و پرورش قرائت می‌شود. وی با بیان اینکه به دلیل حضور آقای رئیس جمهور در نشست سازمان همکاری‌های اقتصادی معاون اول وی در جلسه رأی اعتماد به آقای نوری در مجلس حضور می‌یابد، افزود: پس از آن آقای مخبر یک ساعت فرصت دارد از برنامه صلاحیت وزیر پیشنهادی آموزش و پرورش دفاع کند. عضو هیات رئیسه مجلس با بیان اینکه پس از آن ۲ مخالف و ۲ موافق به مدت ۱۵ دقیقه درباره برنامه‌های آقای نوری اظهار نظر خواهند کرد، اظهار داشت: در نهایت وزیر پیشنهادی ۳۰ دقیق فرصت دارد تا به دفاع از برنامه‌های خود بپردازد. یوسفی تصریح کرد: در نهایت صلاحیت وزیر پیشنهادی آموزش و پرورش به رأی نمایندگان گذاشته خواهد شد.

لیبرمن: ایران ۷۴ بار بزرگتر از اسرائیل است؛ وضع ما متفاوت است

وزیردفاع پیشین رژیم صهیونیستی با بیان اینکه ایران ۷۴ بار از ما بزرگتر و جمعیت آن ۹ برابر ماست و در اسرائیل همه چیز در مرکز متراکم است، اما در ایران فاصله دو کلانشهر تهران و مشهد ۹۰۰ کیلومتر است گفت: وضعیت ما با ایران کاملا متفاوت است!

توصیه سفارت ایران در آفریقای جنوبی در پی شیوع سویه جدید کرونا

سفارت جمهوری اسلامی ایران در پرتوریا در پی شیوع سویه جدید کرونا در آفریقای جنوبی در اطلاعیه‌ای از شهروندان مقیم ۶ کشور آفریقایی خواست ضمن حفظ آرامش و رعایت دستورالعمل‌های بهداشتی، در صورت بروز هر مشکلی با سفارت تماس بگیرند.سفارت جمهوری اسلامی ایران در پرتوریا، طی اطلاعیه‌ای خطاب به ایرانیان مقیم و غیرمقیم در کشورهای جنوب آفریقا اعلام کرد: با توجه به مشاهده سویه جدید کرونا در شش کشور جنوب آفریقا شامل آفریقای جنوبی، زیمبابوه، نامیبیا، بوتسوانا، لسوتو و اسواتینی و لغو پرواز برخی شرکت‌های هوایی و نیز محدودیت‌هایی که در این کشورها ایجاد شده و ممکن است موجب ایجاد مشکلاتی بخصوص در زمینه بازگشت ایرانیان به میهن شود،از ایرانیان عزیز در آفریقای جنوبی و کشورهای جنوب آفریقا تقاضا داریم ضمن حفظ آرامش و رعایت دقیق پروتکل‌های بهداشتی اعلام شده توسط کشورهای محل اقامت، چنانچه در خصوص اقامتشان در این شرایط و یا هر مورد دیگری متاثر از این وضعیت مشکلی برای ایشان ایجاد شد، حتما با سفارت و بخصوص بخش کنسولی تماس حاصل نمایند.سفارت جمهوری اسلامی ایران در این اطلاعیه اضافه کرد: شماره تماس و رایانامه نمایندگی در صفحه تارنمای سفارت به آدرس southafrica.mfa.ir موجود است. ضمن آنکه سفارت آخرین اطلاعات و اخبار مربوطه را از طریق گروه‌هایی که قبلا در شبکه‌های اجتماعی ایجاد شده، به اطلاع خواهد رساند و ایرانیان عزیز می‌توانند از طریق این گروه‌ها مستقیما با همکاران سفارت در تماس بوده و سوالات و مشکلات خود را با ایشان در میان بگذارند.در پایان این اطلاعیه عنوان شده است: امیدواریم این دوره که موجب نگرانی ایرانیان عزیز در جنوب آفریقا و خانواده‌های ایشان شده هر چه سریعتر به پایان برسد و شرایط بهتری ایجاد شود.

منبع تابناک

کمک کنین تا قد قلک محک به هزینه دارو برسه

این روزها قلک محک برای رسیدن به هزینه دارو خیلی تلاش می‌کنه تا برای نجات کودکان مبتلا به سرطان با اتکا به عشق شما کاری کنه کودکان و خانواده‌هاشون جز دغدغه بیماری نگرانی دیگه‌ای نداشته باشن. با همراهی شماست که قد این قلک می‌تونه به تأمین هزینه‌های سنگین دارو برسه.

دریافت رایگان قلک درب منزل
۰۲۱ - ۲۳۵۴۰

۳۰ سالگی
در محک، عشق
سی ساله شد

@mashhad_ms
www.mashhadms.com
۰۵۱-۳۸۳۳۱۰۶۵ ۰۵۱-۳۸۴۴۶۳۴۷

انجمن حمایت از بیماران ام اس خراسان رضوی
با بیش از ۴۰۰۰ بیمار تحت پوشش

برای ام اس به هم میپیوندیم

شماره کارت: ۰۷۱۰-۰۰۱۵-۸۳۷۰-۵۸۵۹
شماره حساب: ۵۴۰۷۲۴۷۸۳۵ بانک تجارت شعبه احمدآباد

MS
Multiple Sclerosis Society
انجمن مردم نهاد ام اس خراسان رضوی