روزنامه
شماره ۹۳۸ / ۸ صفحه/ قیمت ۳۰۰۰ تومان در مشهد / عوامل فروش و شهرستان‌ها ۱۵۰۰ تومان
باسلام خدمت امام عصر(عج)

صبح امروز
خراسان رضوی

شنبه
۰۱
۰۳
۱۴۰۰

تحلیل جامعه‌شناختی خشونت‌های اخیر جامعه از کتک زدن یک زن تا مثله شدن کارگردان؛

سوگ‌نامه‌ای برای خشونت

۴

بررسی نقش رسانه‌ها در جلوگیری یا اشاعه ارتکاب جرایم؛

ریز جزئیات را منتشر نکنید!

۵

بیانیه رهبر انقلاب در پی پیروزی مقاومت فلسطین در جنگ ۱۲ روزه با رژیم غاصب؛

این آزمون ملت فلسطین را سرافراز کرد

۸

با پایان دور چهارم مذاکرات وین، عراقچی برای کسب تکلیف به تهران بازگشت

تمدید احتمالی توافق ایران با آژانس

۲

اثرات یک مصوبه تجاری که هنوز به اجرا نرسیده است؛

آینده مبهم بازار موبایل وارداتی

۳

با حضور رئیس مجلس شورای اسلامی انجام شد:

آغاز حفاری تونل قطار شهری در حاشیه مشهد

۶

اهدا بسته‌های فرهنگی به کودکان مناطق زلزله زده خراسان شمالی

۵

سرمقاله ۲

آیا مبارزه انقلابیون در لبنان و فلسطین علیه صهیونیست ها اقدام تروریستی است؟

دکتر سید حسین فتاحی معصوم

یادداشت ۵

درنگی دیگر در گزینش روز ملی مشهد

محسن مدیرشانه‌چی

یادداشت ۴

تصویب لایحه‌ای که حمایت‌گر زنان است

جعفر شاهرخی، جامعه‌شناس

روزنامه
صبح امروز
خراسان رضوی
شنبه ۱ خرداد ۱۴۰۰/ سال سوم / شماره ۹۳۸
Vol.3.No.938 / Mey .22.2021
www.sobhe-emrooz.ir
sobhe.emrooz.news@gmail.com

سرمقاله

آیا مبارزه انقلابیون در لبنان و فلسطین علیه صهیونیست ها اقدام تروریستی است؟

دکتر سید حسین فتاحی معصوم
استاد دانشگاه علوم پزشکی مشهد

در شرایط فعلی حاکم بر جبهه استکبار و خشم افراطی و ددمنشانه سران این جبهه برای توجیه اعمال خلاف بشر و حقوق مسلم انسانها که در بمباران های مردم بی دفاع و مظلوم منطقه خاور میانه تجلی یافته است، چهره واقعی طرفداران دروغین حقوق بشـــر را بیش از پیش نمایان ســـاخته است. در کنار این اقدامات ظالمانه جبهه استکبار، رژیم صهیونیســـتی غاصب، این مولود نامشروع استکبار جهانی، حملات ناجوانمردانه خود را بر ملت مظلوم و ستمدیده فلسطین تشدید نموده و هر روز تعدادی از فرزندان است ارز که اسلام را در فلسطین اشغالی به شهادت می رساند، تعجب اینجاست که کشورهای اسلامی در قبال این ظلم آشکار متجاوزین به حقوق ملت فلسطین، ساکت نشسته و نظاره گر کشتار مردم بی دفاع و مظلوم فلسطین هستند و حتی از کتاب خدا یعنی قرآن کریم درس نمی گیرند تا به تکلیف و وظیفه الهی و قرآنی خودعمل نمایند و به فرزندان ملت فلسطین و مردم آن دیار مساعدت و کمک اصولی و لازم برای مبارزه تایرایی را به عمل آورند. و همچنین نهادهای مسئول وزارت خارجه و غیره در کشور ما نیز بایستی با اتخاذ یک سیاست فعال بدون ملاحظه کاری های سیاسی رایج هر چه در توان دارند به مبارزین و انتفاضه فلسطین به عنوان یک متحد اعتقادی و آرمانی ها و با توجه به تکالیفی که قرآن مجید برای همه معین نموده بیش از پیش عمل نمایند.

اکنون از کلام الهی در قرآن کریم مدد گرفته برای روشن شدن موضوع نکاتی را بیان نموده که مبارزه فرزندان رشـــید علت فلسطین و لبنان و ... با ظالمین نه تنها یک عمل تروریستی نیست بلکه برعکس انجام وظیفه به دســـتورات الهی و قرآنی اســـت. و قیام انتفاضه و مبارزه علت فلســـطین را تروریستی جلوه دادن ظلم بزرگ و مضاعفی است در حق آنان که خود جلوه دیگری از چهره تروریست های واقعی و متجاوزین و ظالمین به حقوق ملت هاســـت چه زیبا قرآن این کتاب جاودانی و نجات بخش انســـان ها چهره ظالمین را نشان داده و تکلیف مظلومین را در سرتاسر عالم بیان فرموده و راه سعادت را به خوبی آشکار نموده است، از سوره حج بهره برده با بررسی آیات ۳۷ الی ۴۱ که استراتژی مبارزه و و ظیفه مبارزین را تعیین فرموده است منشور این مبارزه بحق و عادلانه را استخراج و جهت اطلاع عموم ملت شریف و بزرگوار و مبارزه ایران اسلامی بیان نموده امید است مورد عنایت و قبول مردم و رضای حق تعالی قرار گیرد

«منشور مبارزه جبهه حق با جبهه استکبار با الهام از قرآن کریم»

ابتدا قرآن می فرماید: ان الله یدافع عن الذین أمنوا ان الله لا یحب کل خوان کفو

)سوره حج) ترجمه: خدا مومنان را از هر مرگ و شر دشمن نگاه میدارد(ودفع خیانتکاران را میکند) زیرا خدا هرگز خیانتکار ناسپاس را دوست ندارد .

واولین اصل از منشـــور مبارزه و مقاومت مظلومین با ظالمیـــن و متجاوزین، باور و اعتقاد عمیق به این امر که خداوندمتعال قطعا مدافع مومنین و ایمان آورندگان اســـت و خیانتکاران را دوست نداشته و حمایت نمی کند با توجه به این اصل مشـــخص می گردد که جبهه حق در برابر جبهه ســـتمگر و مستکبر از پشتوانه عظیم الهی برخوردار است.لذا نبایستی هیچ‌گونه سستی وشکی در راستای مبارزه بر عملکرد مبارزین ومردم حق‌گرا و مومن به وجود بیاید.

در ایه بعد قران قرآن چنین می فرماید:أذن للذین یقاتلون بأنهم ظلموا وان الله علی نصرهم لقدیر(ایه ۳۹ سوره حج)

ترجمه:به کسانی که جنگ بر آنها تحمیل شده اجازه مبارزه و جهاد داده شده است زیرا مورد ظلم قرار گرفته اند والبته خدا بر پیروزی انها قوی و تواناست.

دومین اصل از منشـــور مبارزه و مقاومت اینســـت که این مبارزه با اذن ونظر پروردگار متعال اســـت وفرموده:با متجاوزین مبارزه و جنگ کنید از ستم و ظلم رهایی یابید و از همه مهمتر اینکه در راه پیروزی بر دشمن نصرت و یاری خداوند قادر و توانا حتمی است.در این اصل مهم‌مشخص میشود که حرکت وتلاش و جهاد مسلمانان مبارز فلسطین و لبنان و همچنین در سایراقطار عالم در برابر ظالمین این اصل مشروع و قانونی و قرانی است وکسانی که مبارزه ومظلومیت مردم لبنان و ملت فلسطین وانتفاضه را تروریستی تلقی میکنند وبه خودشان حق تجاوز بر حقوق مصلم انان وکشتار و ترور مبارزین ومظلومین را می دهند بدانند اگر دست از ظلم وستم برندارند وبه‌تجاوزگری و اشـــغال خود ادامه دهند مبارزه با انان یک‌تکلیف برای همه مســـلمانان است و این خود عین حق و عدالت است ودر هر مجمع عادلاه وبی طرف جهانی قابل دفاع است(یعنی تا ظلم هست مبارزه هست)

قران در ادامه میفرماید:

الذین اخرجوا من دیارهم بغیر حق الا ان یقولوا رباالله(ایه ۴۰ سوره حج)

ترجمه:(اجازه جنگ ومبارزه به چه‌کسانی داده شده است؟)آن مومنانی که به (ظلم کفار)به ناحق از خانه هایشان آواره شدند و جز انکه می گفتند پروردگار ما خدای یکتاست(جرمی نداشتند)

با بررسی همه جانبه باید دید چه کسانی‌مظلوم واقع شده اند و چه‌کسانی حق‌دارند از این اجازه الهی استفاده کرده و جنگ با دشمن تا دندان مسلح صهیونیستی را ادامه دهند؟ایا در این ایه مبارکه مصداقی بهتر از مردم مظلوه فلسطین در دنیای امروز می توان یافت؟

اصل ســـوم منشـــور مبارزه ومقاومت با ظالمین ومتجاوزین از مفاد این ایه استخراج می شود که خود دلیلی بر صحت و درستی این مبارزه است.

بایســـتی مدافعین‌دروغین حقوق بشر وسازمان های عریض وطویل بین المللی بدانند که‌ملت فلسطین ولبنان بیش از نیم قرن اســـت که از سرزمین ها و خانه هایشان اخراج وآواره شده اند و زمینها و منزل هایشان به زور اشغال شده است به این سوال مهم پاسخ بدهند که واقع این ملت آواره چه جرمی داشته اند؟وچه میگفتند؟غیر از این که معتقد بوده اند پروردگارشان خداست و به جرم اسلام خواهی وابراز عقیده ومسلمان بودند(وطالب صلح و صفا و همزیستی مسالمت امیز با هم وطنان خود)بایستی مورد ستم وظلم واقع شده و اخراج و اواره شوند؟ای این است منطق سردمداران جبهه استکبار که خود را مدافع حقوق بشر می‌دانند؟ایا ملت فلسطین و لبنان و..بشر نیستند که‌حقوقشان این چنین پایمال شده است؟

در اصل چهارم منشور مبارزه و مقاومت،خداوند متعال دلایل منطقی برای توجیه این مبارزه بحق مظلومین جهان با ســـتمگران را به طور مســـتدل بیان می فرماید (در ادامه آیه بالا چنین فرموده) ولولا دفع الله الناس بعضهم ببعض لهدمت صوامع وبیع وصلوات ومســـاجد یذکر فیها اسم الله کثیرا ترجمه: و اگر خدا رحمت و اجازه جنگ ندهد امبارزه ادامه نباید) و دفع دشمنان به دست توانای مبارزین مسلمان و مومنین) ننماید همانا صومعه ها و دیر و کنشتها (عبادتگاههای انسانها) و از همه مهم تر مساجدی که در آن ذکر خدا و نماز بسیار بر پا می شود همه خراب و ویران می شد. چه بسیار دقیق و زیبا در ۱۴۰۰ سال قبل منشور مبارزه و دلایل توجیهی آن بیان شده اســـت. نگاهی به تجاوزات رژیم صهیونیستی و تخریب مساجد به ویژه مسجد اقصی قبله اول مسلمین جهان تفسیر دقیق از این کلام الهی است و تکلیف جدی مسلمانان و آزادیخواهان برای مبارزه بی امان با مستکبرین و متجاوزین صهیونیست و آمریکائی هاست زیرا برای ملت ستمدیده و آواره فلسطین راهی جز انتفاضه و قیام و مبارزه باقی نمانده اســـت و این مسیر نیز یک دستور قرآنی از فرماندهی کل عالم هستی است در انتهای آیه چنین فرموده است ولینصرن الله من ینصره ان الله لقوی عزیز ترجمه: و هر که خدا را یاری کند. البته خدا او را یاری خواهد کرد که خدا را منتهای اقتدار و توانایی است در آیه بعد استراتژی مبارزین بعد از پیروزی را مشخص نموده تا جریانات انحرافی و سازشکار با رخنه در صفوف مومنین و مبارزین جریان اصیل اسلامی جهاد و مبارزه که منجر به پیروزی گشته منحرف ننموده و انقلاب را به سازش و انحراف و تسلیم نکشانند، چنین فرموده است: اصل نهایی منشـــور مبارزه: الذین ان مکناهم فی الأرض أقاموا الصلاة وآتوا الزکاة وأمروا بالمعروف ونهوا عن المنکر ولله عاقبة الأمور (آیه ۴۱ سوره حج ترجمه: آنانکه خدا را یاری می کنند. آنهایی هستند که اگر در روی زمین به آنان اقتدار و تمکین دهیم پیروز شده و(حکومت اسلامی تشکیل دهند)

نماز بپا می دارند و زکات به مستحقان می دهند و امر به معروف و نهی از منکر می کنند و از هیچ کس جز جدا نمی ترسند چون می دانند که عاقبت همه کارها به دست خداوند تواناست.

حرکت نهضت اسلامی امام خمینی (ره) بنیانگذار کبیر انقلاب اسلامی از ابتدای شروع مبارزه و جهاد تا پیروزی و تشـــکیل جمهوری اسلامی و برپایی نمازهای جمعه و جماعات در سراسر کشور و سایر اقدام ها و تلاش ها برای تحقق اهداف عالیه اســـلام در ایران اســـلامی در سایر نقاط جهان بهترین ترجمان و تفسیر این آیات در عصر کنونی است در جمع بندی این مطالب و با دقت بیشتر در آیات مذکور می توان منشور مبارزه و مقاومت انقلابیون و مومنین و مسلمانان را در تمامی کشورها به ویژه لبنان و فلسطین اشغالی چنین تنظیم و ارائه نمود:

اصول ده گانه منشور مبارزه مظلومین با ظالمین و مستکبرین «منشور مبارزه جبهه حق با جبهه استکبار» اصل اول: اعتقاد همه جانبه به این امر که خداوند متعال مدافع مومنین و ایمان آورندگان است.

اصل دوم. اعتقاد به اینکه خداوند خیانتکاران ناسپاس را دوست ندارد (مومنین نیز نبایستی از آنان حمایت کنند.

اصل ســـوم: مبارزه حق بر علیه جبهه استکبار و ســـتمگر و ظالم یک اصل قرآنی و مشروع و عادلانه است نه یک حرکت تروریستی.

اصل چهارم، حمایت و نصرت الهی از مبارزه به حق مظلومین و مســـلمانان جهان بر علیه دشـــمنان مسلم و حتمی است.

اصل پنجم: اذن و اجازه مبارزه و جنگ با ستمگران و دشمنان اسلام و قرآن، یک دستور قرآنی و الهی است.

اصل ششـــم :جبهه حق و مظلوم کسانی هستند که به جرم اســـلام خواهی و ایمان به خدا از خانه و کاشانه و سرزمین آبا و اجدادی شان اخراج شده و زمین هایشان اشغال شده است.

اصل هفتم: مشخص شدن علت این تجاوز که صرفا به خاطر اسلام و اعتقاد به خدا و حقانیت دین الهی است که جبهه حق مورد ظلم واقع شـــده اســـت اصل هشتم :نمایاندن آینده این مبارزه که به حق و عادلانه است با دلایل محکم و قابل طرح در دنیا .

اصل نهم: پشتوانه نصرت الهی بالاترین سرمایه برای مبارزین مسلمان است.

اصل دهم: ترسیم افق آینده جبهه حق پس از پیروزی برای تشکیل اساس و پایه های حکومت اسلامی مبتنی بر اصول مسلم قران و تفهیم اصل مهم و اساسی که عاقبت امور در دست توانای الهی است بعد ار این ماه مبارک رمضان با دعا و نیایش از خداوند متعال واولیا...برای پیروزی همه جانبه جبهه حق در سراســـر بلاد اسلامی بر کفر و الحاد و استکبار جهان را در خواست نموده تا انشاء الله با زمینه سازی های لازم ظهور منجی عالم بشریت حضرت مهدی عجل الله تعالی فرجه الشریف را شاهد باشیم. والسلام

با پایان دور چهارم مذاکرات وین، عراقچی برای کسب تکلیف به تهران بازگشت

تمدید احتمالی توافق ایران با آژانس

خبرنگار
علی رو غنگران
Ali.solh.1980@gmail.com

پنجشـــنبه شب و پس از پایـــان دور چهـــارم گفتگوهای وین برای احیای برجام، ســـید عباس عراقچی مذاکره کننـــده ارشـــد جمهوری اســـلامی ایـــران گفت: «اکنون زمان آن اســـت کـــه آمریـــکا تصمیمات سخت خود را درخصوص بازگشـــت بـــه برجام و ازســـرگیری اجرای کامل تعهداتش بگیرد و تمام تحریم‌ها را لغـــو کند.» عراقچی که با شـــبکه NHK گفتگو می‌کرد در ادامه اظهار داشت: ما وین را با این امید ترک کردیم که هفته آینده کار خود را در اینجا از سر بگیریم و بتوانیم به نتیجه برســـیم. دیپلمات ارشـــد کشورمان در پاسخ به ســـوالی درباره تمدید توافق ایران با آژانس بین المللی انرژی اتمی درخصوص بازرسی‌ها که پیشتر در ماه فوریه حاصل شده بود، گفت که تهران بعدا در این باره تصمیم گیـــری خواهد کرد. عراقچی با بیان این که «در مورد موضوعات باقیمانده، هیات‌هـــا برای انجام آخرین مشـــورت‌ها به پایتخت‌های خود مراجعـــه می‌کنند» اظهار داشت: ما موفق شدیم در طول این دو هفته به مقدار زیادی کار را به پیش ببریم و الان می‌توانیم بگوییم که به چارچوب یک توافق رســـیده‌ایم. به ســـاختار توافق دســـت پیدا کرده‌ایم و متن اصلی توافق و ضمیمه‌هایی که خواهد داشـــت مشخص شده است. البته مذاکـــرات در مورد متن به پایان نرســـیده و درخصوص بســـیاری از بندهای توافق، هنوز در حال مذاکره هســـتیم. این در حالی است که آلمـــان، انگلیس و فرانســـه در بیانیه‌ای اعـــلام کردنـــد کـــه مذاکرات هســـته‌ای درخصوص برجام به پیشرفت‌های ملموسی رسیده‌اند، اما رســـیدن به موفقیت تضمینی نداشته و همچنان مشکلات سختی باید حل شوند. دیپلمات‌های ارشد این سه کشور تاکید کردنـــد که «حیاتی اســـت ایـــران و آژانس بین‌المللـــی انرژی اتمی راهـــی برای تداوم نظارت آژانس بـــر فعالیت‌های ایـــران پیدا کنند». در این بیانیه آمده اســـت: «دسترسی آژانـــس بین‌المللـــی انـــرژی اتمـــی برای تلاش‌هایمان جهت احیـــای برجام ضروری اســـت چراکه بدون آن توافق نمی‌تواند اجرا شود.»

بیانیـــه اخیر وزرای امـــور خارجه تروئیکای اروپایی نشـــان‌دهنده آن است که پیشرفت محسوســـی در مذاکـــرات صـــورت گرفته است. بر پایه این بیانیه طرف‌های اروپایی، روسیه و چین خواســـتار تمدید توافق ایران و آژانـــس بین‌المللی انـــرژی اتمی در مورد ادامه بازرســـی‌ها و نظارت بر روی فعالیت هسته‌ای ایران شدند، بر این اساس بود که عراقچی اعلام کرد طرف‌های برجامی برای مذاکره و مشـــورت به پایتخت‌های خود باز می‌گردند. علیرغم اینکه طرف های اروپایی بر پیشرفت در مذاکرات اذعان کرده‌اند، اما معلوم اســـت که ایران هنوز نظر مثبت خود برای تمدید توافق با آژانس را اعلام نکرده، برای همین موضوع نیز عراقچی به کشـــور باز می‌گردد تا با مقامات ارشـــد نظام در این مورد گفتگو کرده و به نوعی کســـب تکلیف کند، اما به نظر می‌رســـد که به احتمال زیاد ایـــران با تمدید این توافـــق موافقت خواهد کرد. نظـــارت و کنترل‌هـــای آژانس خیلی بیشـــتر از تعهداتی است که تهران در قبال پروتکل الحاقی پذیرفته اســـت، از ســـوی دیگر بـــا توجه به اینکه فعالیت هســـته‌ای ایران کاملا صلح‌آمیز و شـــفاف است، این بازرســـی‌ها هیچ ضربه‌ای بـــه امنیت ملی کشورمان وارد نمی‌کند. بنابراین به احتمال زیاد توافـــق ایران و آژانس برای ســـه ماه دیگر تمدید خواهد شد. با توجه به وضعیت اقتصادی کشـــورمان ما به لغو تحریم‌ها نیاز داریم و از سوی دیگر اگر شرایط فراهم شود که دولت آینده با حجم تحریم‌های بســـیار کمتری مواجه شـــود، در همین ابتدای کار با دردسر کمتری روبرو خواهد شد. بنابراین حیاتی اســـت که بـــرای لغـــو تحریم‌ها و همچنین بازگشت آمریکا به برجام به توافق نهایی دســـت پیدا کنیم هرچند که ممکن اســـت این امر زمان بر باشد، اما در نهایت می‌توان گفت احیـــای برجام صورت خواهد گرفت. در داخـــل نمایندگان مجلس اعلام کردند که آمریکا باید کل تحریم‌ها را بردارد یا ایران به تعهدات خود عمل نمی‌کند. اینکه کل تحریم‌ها برداشته شود خیلی خوب است و مردم نیز از این موضوع استقبال می‌کنند، اما آنچه که ما می‌خواهیم یک بحث اســـت و آنچه که در قالب مذاکره صورت می‌گیرد بحث دیگر، اگر قرار باشـــد در مذاکرات بین المللی هر طرفی هر چیزی که می‌خواهد را به دست بیاورد، مذاکره به نتیجه نمی‌رسد. مذاکره انجام می‌شـــود تا دو طرف در یک مسیر و چارچوب قرار گیرند تا به یک نقطه اشـــتراک دســـت پیدا کنند. از سوی دیگر آمریکا نه می تواننـــد و نه می خواهد که به صورت یکجا کل تحریم‌هایـــی که از ابتدا تاکنون علیه ایران وضع کرده اســـت را لغو کند. بـــه عبارت دیگر آمریـــکا از تحریم‌ها به عنوان یک اهرم فشـــار علیه کشـــورمان اســـتفاده خواهد کرد و تمامی تحریم‌هایی کـــه وجود دارد را برنخواهد داشـــت، برخی از تحریم‌ها نیز از ســـوی کنگره اعمال شده و رئیس‌جمهـــور آمریکا تنها تـــوان تعلیق آن‌ها را دارد نه اینکه بـــه کلی آن‌ها را لغو کند، بنابرایـــن چنین موضوعی در مذاکرات نمی‌تواند رخ دهد.

اما نکته مهم این است که در مذاکرات برجام تحریم‌هایی که آمریکا قبول کرده آن را رفع کند، تحریم‌های اصلی را شـــامل می‌شـــود کـــه اقتصاد ما را بســـیار زمین گیـــر کرده؛ تحریم فروش نفـــت، تحریم بانک مرکزی، کشتیرانی، فلزات اساسی و...، به عبارت دیگر اگر این تحریم‌ها برداشـــته شوند بسیاری از مشـــکلات ما در حوزه اقتصادی هم برطرف خواهد شد. یعنی ما می‌توانیم به راحتی نفت خود را بدون تخفیف به مشتریان بفروشیم و منابع حاصل از آن را نیز به کشور بازگردانیم. همچنین در صادرات و واردات کالا نیز دیگر مشکل نقل و انتقال نخواهیم داشت و برای بیمه کردن کشـــتی های خود همینطور، اما در این زمینه مســـئله پیوستن به FATF نیز باید تکلیفش نهایی شود. اگر ما با طرف‌های برجامی و آمریکا برای لغو تحریم‌ها و احیای برجام به توافق برســـیم و تحریم‌ها لغو شود، اما بـــه FATF نپیوندیـــم، نمی‌توانیم نقل و انتقالات مالی خود را انجام دهیم و عملا به مانند این است که تحریم‌ها لغو نشده است. بنابراین در صورتی که این تصمیم در داخل گرفته شـــده که برجام زنده شود، در مجمع تشـــخیص مصلحت نظام نیز FATF باید به تصویب برســـد تا کار کامل شود و ما بتوانیم از موارد و مواهب رفـــع تحریم‌ها به صورت کامل استفاده کنیم.

> علیرغم اینکه طرف های اروپایی بر پیشرفت در مذاکرات اذعان کرده‌اند، اما معلوم است که ایران هنوز نظر مثبت خود برای تمدید توافق با آژانس را اعلام نکرده، برای همین نیز است عراقچی به کشور باز می‌گردد تا با مقامات ارشد نظام در این مورد گفتگو کرده و به نوعی کسب تکلیف کند، اما به نظر می‌رسد که به احتمال زیاد ایران با تمدید این توافق موافقت خواهد کرد

اوضاع اصولگرایان خیلی بهتر از انتخابات قبل است اما...

مصباحی مقدم: پیروزی اصولگراها قطعی نیست

سـخنگوی جامعـه روحانیـت مبـارز می‌گویـد: نمـی تـوان نتیجـه انتخابـات ریاسـت جمهـوری را از پیـش بـه صـورت قطعـی پیـش بینـی کـرد چـون بسـتگی بـه رای مـردم دارد.

خبرآنلایـن نوشـت: انتخابات‌هـای ریاسـت جمهـوری بـرای اصولگرایـان فـراز و فرودهـای فراوانـی داشـته اسـت و آنهـا در دو انتخابـات اخیـر در سـال‌های ۹۲ و ۹۶ دو رویکـرد متفـاوت در پیـش گرفتنـد؛ سـال ۹۲ شـاهد چنـد کاندیدایـی و عـدم اجمـاع اصولگرایـان بودیـم کـه نهایتـا در مقابـل کاندیـدای مـورد حمایـت اصلاح‌طلبـان شکسـت خوردنـد، سـال ۹۶ هـم گرچـه اجمـاع کردنـد و بـه وحـدت رسـیدند امـا بـاز هـم بازنـده رقابـت شـدند.

بـا ایـن حـال سـبد رای ۱۶ میلیونـی ابراهیم رئیسـی در انتخابـات سـال ۹۶ آنهـا را بیـش از پیـش امیـدوار کـرد.

حـال حجـت الاسـلام و المسـلمین غلامرضـا مصباحـی مقـدم در گفت‌گـو بـا خبرآنلایـن در واکنـش بـه ایـن پرسـش کـه «تصـور می‌کنیـد اصولگرایـان در جریـان انتخابـات ریاسـت جمهـوری سـیزدهم تجربـه سـال ۹۶ را خواهنـد داشـت یـا ۹۲؟»، اظهـار کـرد: ظاهـرا در حـال تجربـه سـال ۹۶ هسـتیم چـرا کـه همـه جریانـات اصلـی اصولگرایـان بـه یـک کاندیـدای واحـد رسـیده انـد.

اجماع بر روی رئیسی است

وی گفـت: هـم شـورای وحـدت، هـم شـورای ائتـلاف و هـم جبهـه پایـداری همگـی اعـلام کـرده انـد کـه کاندیدایشـان آقـای رئیسـی اسـت، از ایـن جهـت اجمـاع تقریبـا حاصـل شـده و مـا هیـچ مناقشـه ای در ایـن اجمـاع نمـی بینیـم.

لاریجانی در رقابت باقی می ماند

وی دربـاره حضـور دیگـر کاندیداهـای اصولگـرا در جریـان انتخابـات گفـت: بـه نظـر مـی رسـد آقـای لاریجانـی بـه احتمال قـوی در رقابـت انتخابـات باقـی بمانـد.

ایـن فعـال سیاسـی اصولگـرا در پاسـخ بـه ایـن پرسـش کـه «آیـا ایـن شـرایط بـه معنـی چنـد کاندیدایـی در جریـان اصولگـرا نیسـت؟» تصریـح کـرد: طبعـا اینطـور اسـت منتهـی وقتـی کـه صحبـت از جریانـات سیاسـی مـی کنیـد، مـا غیـر از ایـن سـه جریـان، جریـان سیاسـی دیگـری در مجموعـه اصولگـرا نداریـم، کـه البتـه آقـای لاریجانـی بـرای مـا محتـرم هسـتند امـا اینطـور نیسـت کـه در ایـن اجماعـی کـه پدیـد آمـده بـا حضـور ایشـان تردیـدی پدیـد آمـده باشـد.

پیروزی اصولگرایان قطعی نیست

هرچنـد مصباحـی مقـدم پیـروزی اصولگرایـان را قطعـی ندانسـت و بـا اشـاره بـه تجربـه انتخابـات سـال ۱۳۷۶ و پیـروزی سـیدمحمد خاتمـی در برابـر کاندیـدای اصولگرایـان، گفـت: نمـی تـوان نتیجـه را از پیـش بـه صـورت قطعـی پیـش بینـی کـرد چـون بسـتگی بـه رای مـردم دارد، مـا در انتخابـات ۱۳۷۶ هـم شـاهد بودیـم کـه جریانـات اصولگـرا روی یـک فـرد توافـق کردنـد امـا فـرد مـورد توافـق آنهـا رای نیـاورد، بنابرایـن ایـن احتمـال را نمـی شـود نفـی کرد.ایـن عضـو جامعـه روحانیـت گفـت: گرچـه ظاهـر اوضـاع سیاسـی نشـان مـی دهـد کـه ایـن بـار اوضـاع اصولگرایـان خیلـی بهتـر از آن دفعـه اسـت ولـی هیـچ تضمینـی نیسـت.وی در پایـان تاکیـد کـرد کـه شـورای وحـدت، شـورای ائتـلاف و جبهـه پایـداری بـر کاندیداتـوری آقـای رئیسـی وحـدت و اجمـاع دارنـد.

روزنامه
صبح امروز
خراسان رضوی
شنبه ۱ خرداد ۱۴۰۰/ سال سوم / شماره ۹۳۸
Vol.3.No.938 / Mey .22.2021
www.sobhe-emrooz.ir
sobhe.emrooz.news@gmail.com

اثرات یک مصوبه تجاری که هنوز به اجرا نرسیده است؛

آینده مبهم بازار موبایل وارداتی

چندی پیش وزارت صمت اعلام کرد که فعلا حقوق ورودی در همه بخش‌ها مشابه سال ۱۳۹۹ و با نرخ ارز ۴۲۰۰ تومان اخذ می‌شود و این وزارتخانه به دنبال کاهش سود بازرگانی برای جبران گرانی ناشی از این مصوبه است. در این بین برخی بر این باورند که انتظارات تورمی ناشی از این مصوبه هنوز در بخش‌های مختلف وجود دارد، چراکه این موضوع طیف وسیعی از تولیدکنندگان و وارد کنندگان را به واکنش وادار کرد و اعتراضات زیادی به دنبال داشت.

آخرین اعتراض نیز مربوط به دبیر انجمن واردکنندگان موبایل، تبلت و لوازم جانبی است که می‌گوید قانون گمرکی اجازه داده اگر تا شش ماه تغییر ویژه‌ای در قانون انجام شود و تعرفه‌ها کاهش یا افزایش یابد، بتواند مابه‌التفاوت آن را از واردکنندگان دریافت کنند که این مسئله نگرانی‌هایی در بین آن‌ها ایجاد کرده است.

نگاهی به دو مصوبه سال جاری که بازار موبایل را تحت تاثیر قرار داد

به گزارش روزنامه «صبح امروز» و به نقل از ایسنا، دو مصوبه در سال جاری قیمت و بازار موبایل را تحت تاثیر قرار داده است. در اولی با مصوبه مجلس شورای اسلامی مقرر شد سود بازرگانی واردات تجاری موبایل بالای ۶۰۰ دلاری از یک به هشت درصد افزایش یافته و با احتساب چهار درصد حقوق و عوارض گمرکی، تعرفه واردات از ۵ به ۱۲ درصد افزایش خواهد یافت. همچنین بند (و) تبصره ۷ قانون بودجه امسال محل افزایش درآمد دولت از محل عوارض گمرکی است.

طبق این مصوبه، نرخ ارز محاسبه ارزش گمرکی کالاهای وارداتی به استثنای کالاهای اساسی، دارو و تجهیزات مصرفی پزشکی در سال ۱۴۰۰ در همه موارد از جمله محاسبه حقوق ورودی، براساس برابری نرخ سامانه ای. تی. اس بانک مرکزی در روز اظهار بوده که نرخی نزدیک به بازار است.

مصوبه دوم طیف وسیعی از تولیدکنندگان و وارد کنندگان را تحت تاثیر قرار می‌دهد و اعتراضات زیادی به دنبال داشت. تا اینکه در نهایت، مدیرکل دفترخدمات بازرگانی وزارت صنعت، معدن و تجارت (صمت) گفت که دولت به دنبال اضافه کردن اصلاحیه یا متممی به قانون بودجه کشور در رابطه با حقوق ورودی است تابتواند سود بازرگانی را طوری کاهش دهد که افزایش قیمت ناشی از بالا رفتن حقوق ورودی در پی اجرای مصوبه مجلس کمتر شود. هر چند گفت‌وگو با فعالان صنفی مختلف نشان می‌دهد این مصوبه همچنان انتظارات تورمی را در بین آن‌ها ایجاد کرده و آن‌ها امید چندانی به تغییر آن دارند.

دولت می‌خواهد نرخ ارز به ثبات برسد و بعد این قانون را اجرا کند

در این رابطه دبیر انجمن واردکنندگان موبایل اظهار کرد: پیشنهاد شده بود که برای موبایل های بالای ۶۰۰ دلار تعرفه مجزا اعمال شود و در حال حاضر بر اساس نرخ ارز ۴۲۰۰ تومانی با تعرفه ۱۲ درصد وارد می‌شوند. این تعرفه برای سایر موبایل‌ها پنج درصد است. این تعرفه شامل حقوق، عوارض، سود بازرگانی و تعرفه گمرکی است.

امیر اسحاقی با بیان اینکه «تغییر ارز مبنای حقوق گمرکی در قانون بودجه آمده و به احتمال زیاد اجرایی خواهد شد» گفت: دولت فعلاً این مصوبه را برای هیچ گروه کالایی اجرا نکرده است. بنابراین در حال حاضر مبنای دریافت حقوق ورودی برای همه کالاها ارز ۴۲۰۰ تومانی است. نرخ ارز نیمایی در حال حاضر بیش از ۲۱ هزار تومان است که نسبت به ماه قبل کاهش داشته است. بنابراین به نظر می‌رسد دولت می‌خواهد نرخ ارز به ثبات برسد یا حتی به نرخ پیش بینی شده در قانون بودجه نزدیک شود و بعد این قانون را اجرا کند.

تخفیف خیلی ویژه در سود بازرگانی ممکن است افزایش قیمت را جبران کند

به گفته دبیر انجمن واردکنندگان موبایل، اعمال این مصوبه قطعا موجب افزایش قیمت خواهد شد، مگر اینکه دولت تخفیف خیلی ویژه‌ای در سود بازرگانی کالاهای مختلف در نظر گیرد تا بخشی از افزایش قیمت را پوشش دهد.

وی در پاسخ به سوالی درباره مصوبه اخیر که بر اساس آن دریافت تعهدنامه از واردکنندگان برای دریافت مابه‌التفاوت در صورت اجرای قانون یاد شده لغو شد، تصریح کرد: ماده ۱۳۵ قانون گمرکی اجازه داده اگر تا شش ماه تغییر ویژه‌ای در قانون انجام شود و تعرفه‌ها کاهش یا افزایش یابد بتواند مابه التفاوت آن را از وارد کنندگان دریافت کنند. بنابراین هر چند دریافت تعهدنامه مبنای درستی نداشت، دریافت نکردن آن هم مشکل را حل نمی‌کند. ضمن این که در گذشته هم تجربه دریافت مابه تفاوت از واردکنندگان وجود داشته است. بنابراین به گفته دبیر انجمن واردکنندگان موبایل این شرایط و مبهم بودن آینده این احتمال را فراهم می‌کند که واردکنندگان برای مدتی است دست نگه دارند. هر چند با توجه به تعطیلی یک ماهه بازار، تعدد شرکت‌های وارد کننده و بالا بودن سطح رقابت بین آنها با کمبود موبایل مواجه نخواهیم شد.

خطر قریب‌الوقوع کمبود عرضه

به گزارش روزنامه «صبح امروز» انتظار می‌رود دولت با توجه به نیاز جدی کاربران ایرانی به موبایل، اقدامات ویژه‌ای برای حل مشکلات این حوزه انجام دهد تا با حل نگرانی‌های واردکنندگان و همچنین تسهیل فرآیند واردات موبایل (تایید مجوزهای ثبت سفارش و سایر مجوزها و تخصیص سریع ارز)، موانع فعلی رفع و بازار از خطر قریب‌الوقوع کمبود عرضه دور بماند.

تکذیب ادعای کاهش نرخ بهره بانکی از سوی بانک مرکزی

رئیس کل بانک مرکزی با بیان اینکه از رونق بازار سرمایه حمایت می‌کنیم، گفت: این ادعا که بانک مرکزی نرخ بهره بین بانکی را کاهش داد، صحیح نیست.

به گزارش روزنامه «صبح امروز» و به نقل از بانک مرکزی، عبدالناصر همتی در دیدار با فعالان بازار سرمایه با تاکید بر اینکه رویکرد بانک مرکزی حمایت از بازار سرمایه است، افزود: یکی از محورهای اعتقادی اقتصادی شخصی من این است که مشکل ما در اقتصاد عدم تکامل بازارهای مالی و به طور ویژه بازار سرمایه است.

وی با بیان اینکه ابتدای سال ۱۳۹۹ اقتصاد کشور با شرایط حادث شده ناشی از شیوع ویروس کرونا مواجه شد، گفت: در نتیجه شیوع همه‌گیری کرونا فعالیت‌های اقتصادی کشور به شدت کاهش یافت؛ در این بین با تصویب ستاد ملی مبارزه با کرونا ۷۵ هزار میلیارد تومان در اردیبهشت ماه ۱۳۹۹، برای کمک به معیشت خانوارها و نیز اعطای تسهیلات یک میلیون تومانی و بخش‌های مختلف اقتصادی مطرح شد. از طرفی برای تحقق این رقم، بانک مرکزی نیز نسبت به آزادسازی ۲۰ هزار میلیارد تومان سپرده قانونی بانک‌ها نزد بانک مرکزی کرد.

همتی با بیان اینکه مجموع این اتفاقات موجب شد عرضه پول از تقاضای آن پیش بیفتد، ادامه داد: بنابراین تحت این شرایط بانک‌ها با بیش از ۷۰ هزار میلیارد تومان منابع مازاد بین بانکی مواجه شدند و نرخ بین بانکی به شدت کاهش یافت و بانک مرکزی به منظور حفظ ثبات بازارها و جلوگیری از بحران پولی ناچار شد نرخ بازار بین بانکی را در محدوده ۱۲-۱۴ درصد قرار دهد. در حالی‌که در حالت عادی بانک‌ها همیشه ۱۰-۱۵ هزار میلیارد تومان پول نزد بانک مرکزی داشتند. این ادعا که بانک مرکزی نرخ بهره بین بانکی را کاهش داد، صحیح نیست.

رئیس کل بانک مرکزی با بیان اینکه از رونق بازار سرمایه حمایت می‌کنیم، تصریح کرد: در مقام مسئول بازار پولی کشور، معتقدم که ثبات همه بازارها در راستای یکدیگر اعم از بازارهای پولی، سرمایه تولید و کار از اهمیت بالایی برخوردار است و در این زمینه بانک مرکزی از رونق بازار سرمایه حمایت می‌کند.

به گفته وی، انتظارات تورمی بر نرخ سود بانکی مؤثر است و از این رو امید است کاهش انتظارات تورمی، منجر به کاهش تورم و نیز کاهش نرخ شود.

همتی با بیان اینکه بازارها نسبت به انتظارات از حساسیت بالایی برخوردارند، گفت: تمام بازارها نسبت به تغییرات و انتظارات از حساسیت بالایی برخوردارند و این امر تنها منحصر به بازار سرمایه نیست.

رئیس کل بانک مرکزی با تأکید بر این مهم که در خصوص رمز ارزها نباید شتابزده عمل کرد، اظهار کرد: تراکنش‌های حوزه رمزارزها از پیچیدگی‌های خاص خود برخوردار است و تنها با بستن شتابزده درگاه‌های بانکی مشکلات برطرف نمی‌شود. البته در این زمینه دولت کارگروهی را با مسئولیت بانک مرکزی تعیین کرده است و جلساتی نیز در این باره برگزار شده است.

وی گفت: بانک مرکزی در هر حال هشدارهای لازم را درباره مخاطرات رمزارزها مطرح کرده است و البته در این مسیر تلاش می‌کنیم هرچه سریع‌تر با همکاری دولت و مجلس شورای اسلامی تصمیماتی اتخاذ کنیم.

همتی ادامه داد: ضروری است یادآور شوم اقتصاد باید از پیش‌بینی پذیری لازم و ثبات برخوردار باشد و از حالت دستوری و دخالت خارج شود.

نرخ تسعیر دارایی‌های بانک‌ها، نرخ ارز، مباحث کلان اقتصادی، نرخ سود بانکی، رمزارزها و ... از جمله مباحث طرح شده از سوی فعالان بازار سرمایه در این جلسه بود.

آخرین تصمیمات درباره رمزارزها از زبان همتی

رئیس کل بانک مرکزی با بیان اینکه از رونق بازار سرمایه حمایت می‌کنیم، گفت: این ادعا که بانک مرکزی نرخ بهره بین بانکی را کاهش داد، صحیح نیست.

به گزارش روزنامه «صبح امروز» و به نقل از بانک مرکزی، عبدالناصر همتی در دیدار با فعالان بازار سرمایه با تاکید بر اینکه رویکرد بانک مرکزی حمایت از بازار سرمایه است، افزود: یکی از محورهای اعتقادی اقتصادی شخصی من این است که مشکل ما در اقتصاد عدم تکامل بازارهای مالی و به طور ویژه بازار سرمایه است.

وی با بیان اینکه ابتدای سال ۱۳۹۹ اقتصاد کشور با شرایط حادث شده ناشی از شیوع ویروس کرونا مواجه شد، گفت: در نتیجه٪ شیوع همه‌گیری کرونا فعالیت‌های اقتصادی کشور به شدت کاهش یافت؛ در این بین با تصویب ستاد ملی مبارزه با کرونا ۷۵ هزار میلیارد تومان در اردیبهشت ماه ۱۳۹۹، برای کمک به معیشت خانوارها و نیز اعطای تسهیلات یک میلیون تومانی و بخش‌های مختلف اقتصادی مطرح شد. از طرفی برای تحقق این رقم، بانک مرکزی نیز نسبت به آزادسازی ۲۰ هزار میلیارد تومان سپرده قانونی بانک‌ها نزد بانک مرکزی کرد.

همتی با بیان اینکه مجموع این اتفاقات موجب شد عرضه پول از تقاضای آن پیش بیفتد، ادامه داد: بنابراین تحت این شرایط بانک‌ها با بیش از ۷۰ هزار میلیارد تومان منابع مازاد بین بانکی مواجه شدند و نرخ بین بانکی به شدت کاهش یافت و بانک مرکزی به منظور حفظ ثبات بازارها و جلوگیری از بحران پولی ناچار شد نرخ بازار بین بانکی را در محدوده ۱۲-۱۴ درصد قرار دهد. در حالی‌که در حالت عادی بانک‌ها همیشه ۱۰-۱۵ هزار میلیارد تومان پول نزد بانک مرکزی داشتند. این ادعا که بانک مرکزی نرخ بهره بین بانکی را کاهش داد، صحیح نیست.

رئیس کل بانک مرکزی با بیان اینکه از رونق بازار سرمایه حمایت می‌کنیم، تصریح کرد: در مقام مسئول بازار پولی کشور، معتقدم که ثبات همه بازارها در راستای یکدیگر اعم از بازارهای پولی، سرمایه تولید و کار از اهمیت بالایی برخوردار است و در این زمینه بانک مرکزی از رونق بازار سرمایه حمایت می‌کند.

به گفته وی، انتظارات تورمی بر نرخ سود بانکی مؤثر است و از این رو امید است کاهش انتظارات تورمی، منجر به کاهش تورم و نیز کاهش نرخ شود.همتی با بیان اینکه بازارها نسبت به انتظارات از حساسیت بالایی برخوردارند، گفت: تمام بازارها نسبت به تغییرات و انتظارات از حساسیت بالایی برخوردارند و این امر تنها منحصر به بازار سرمایه نیست.

رئیس کل بانک مرکزی با تأکید بر این مهم که در خصوص رمز ارزها نباید شتابزده عمل کرد، اظهار کرد: تراکنش‌های حوزه رمزارزها از پیچیدگی‌های خاص خود برخوردار است و تنها با بستن شتابزده درگاه‌های بانکی مشکلات برطرف نمی‌شود. البته در این زمینه دولت کارگروهی را با مسئولیت بانک مرکزی تعیین کرده است و جلساتی نیز در این باره برگزار شده است.

وی گفت: بانک مرکزی در هر حال هشدارهای لازم را درباره مخاطرات رمزارزها مطرح کرده است و البته در این مسیر تلاش می‌کنیم هرچه سریع‌تر با همکاری دولت و مجلس شورای اسلامی تصمیماتی اتخاذ کنیم.

همتی ادامه داد: ضروری است یادآور شوم اقتصاد باید از پیش‌بینی پذیری لازم و ثبات برخوردار باشد و از حالت دستوری و دخالت خارج شود.نرخ تسعیر دارایی‌های بانک‌ها، نرخ ارز، مباحث کلان اقتصادی، نرخ سود بانکی، رمزارزها و ... از جمله مباحث طرح شده از سوی فعالان بازار سرمایه در این جلسه بود.

خبر

اهدا ۷۹۳ کمک هزینه جهیزیه به مددجویان جوان خراسان شمالی

مدیرکل کمیته امداد امام خمینی خراسان شمالی از اهدای ۷۹۳ سری کمک‌هزینه جهیزیه به زوج‌های جوان تحت حمایت این نهاد خبر داد.

به گزارش روزنامه «صبح امروز» و به نقل از خبرگزاری مهر، مجید الهی راد با بیان اینکه در سال گذشته ۷۹۳ سری جهیزیه به زوج‌های جوان‌های تحت حمایت این نهاد اهدا شد، اظهار کرد: ارزش این جهیزیه‌ها ۳ میلیارد و ۳۲۵ میلیون تومان بود.

مدیرکل کمیته امداد امام خمینی خراسان شمالی ادامه داد: یک میلیارد و ۷۹۷ میلیون تومان این اعتبار از محل منابع دولتی و باقی‌مانده نیز از محل مشارکت‌های مردم نیکوکار تأمین‌شده است.

وی حمایت از جوانان و تسهیل شرایط ازدواج آن‌ها و تشکیل خانواده را از مهم‌ترین برنامه‌های این نهاد در خصوص تحکیم بنیان خانواده عنوان کرد و ادامه داد: خدمات این نهاد در حوزه ازدواج شامل ارائه جهیزیه به نوعروسان خانواده‌های تحت حمایت، جهیزیه به دختران نیازمند خارج از حمایت امداد، هدیه ازدواج پسران و کمک‌هزینه برای ازدواج مجدد بانوان سرپرست خانوار است.

مدیرکل کمیته امداد خراسان شمالی بابیان اینکه خدمات راهنمایی و مشاوره قبل، حین و پس از ازدواج به زوج‌های تحت حمایت، از دیگر خدمات این نهاد در حوزه ازدواج است، تأکید کرد: به دلیل شیوع ویروس کرونا، کلاس‌های مشاوره ازدواج، فرزند پروری و مهارت‌های زندگی برای زوج‌های جوان به‌صورت مجازی برگزار می‌شود.

وی به سهم عمده مشارکت خیران در تأمین جهیزیه زوج‌های جوان تحت حمایت و نیازمند غیر تحت حمایت و پرداخت وام‌های ازدواج اشاره کرد و گفت: مردم نیکوکار می‌توانند با افتتاح حساب در صندوق قرض‌الحسنه امداد ولایت و یا کمک از طریق کد آسان پرداخت ٪۰۵۸*۸۸۷۷* نقش مؤثری در تأمین منابع مالی برای پرداخت وام ازدواج به جوانان داشته باشند.

الهی راد همچنین به پرداخت وام‌های ازدواج باهدف ترویج و تسهیل شرایط ازدواج اشاره کرد و افزود: وام‌های ازدواج از محل اعتبارات صندوق قرض‌الحسنه امداد ولایت خراسان شمالی و در چارچوب وام‌های کارگشایی تا سقف ۱۵ میلیون تومان پرداخت می‌شود.

کاهش جوجه ریزی دلیل افزایش قیمت مرغ است

نایب رئیس کانون سراسری مرغداران گوشتی با بیان اینکه جوجه ریزی در اردیبهشت ماه ۱۳ میلیون قطعه کمتر از حد نرمال است، افزایش کنونی قیمت مرغ را مربوط به کاهش جوجه ریزی در فروردین ماه دانست.

به گزارش روزنامه «صبح امروز» و به نقل از مهر، حبیب اسدالله نژاد با اشاره به اینکه حجم نهایی جوجه ریزی در اردیبهشت ماه به ۱۱۲ میلیون قطعه رسیده است، گفت: بنابراین با حدود ۱۳ میلیون کسری در این زمینه مواجه هستیم.

به گفته وی، حجم نرمال جوجه ریزی برای تأمین مرغ مورد نیاز کشور با عنایت به شرایط فصلی و تلفات و کاهش وزن گیری ناشی از گرمای هوا در ماه چیزی حدود ۱۲۵ میلیون قطعه است.

اسدالله نژاد در بخش دیگری از سخنان خود با اشاره به اینکه در فروردین ماه نیز ۱۱۳ میلیون قطعه جوجه ریزی انجام شده بود، افزود: افزایش قیمت مرغ به بیش از ۳۰ هزار تومان که در حال حاضر شاهد آن هستیم، به دلیل کاهش جوجه ریزی در فروردین ماه و نبود نظارت بر توزیع مرغ و عرضه نامناسب در شبکه توزیع بوده و آثار کاهشی که در اردیبهشت ماه اتفاق افتاده، اواسط خرداد در بازار نمایان می‌شود.

این فعال بخش خصوصی ادامه چنین روندی را خطرناک خواند و خواستار تأمین جوجه مورد نیاز مرغداران به نرخ مصوب شد و تاکید کرد که با شعار مشکلات بازار مرغ حل نمی‌شود و باید در عمل قیمت مؤلفه‌ها را کاهش داد.

آنچه وزارت اقتصاد در مورد استقراض از مردم در سال ۹۹ گفت

وزارت امور اقتصادی و دارایی در اطلاعیه ای اعلام کرد که منظور وزیر اقتصاد از عبارت استقراض از مردم برای تامین مالی در سال ۹۹، تأمین مالی از طریق بازار بدهی بوده نه بازار سهام.

به گزارش روزنامه «صبح امروز» و به نقل از وزارت امور اقتصادی و دارایی، مرکز روابط عمومی و اطلاع رسانی وزارت اقتصاد در پی سوالات ایجاد شده میان مخاطبان پیرامون بخشی از مصاحبه مورخ ۳۰/۲/۱۴۰۰ وزیر اقتصاد با رسانه‌های گروهی در خصوص استقراض از مردم (تأمین مالی دولت به روش انتشار اوراق بدهی)، توضیحاتی را با هدف تنویر افکار عمومی ارائه کرد.در این اطلاعیه آمده است؛ ۱: بازار سرمایه در طبقه بندی‌های مرسوم شامل بازار بدهی و بازار سهام است و منظور از عبارت استقراض از مردم، تأمین مالی از طریق بازار بدهی بوده نه بازار سهام.۲: وزارت اقتصاد در سال گذشته در اجرای قوانین بالادستی با عرضه اوراق توانست بالغ بر ۲۰۲ هزار میلیارد تومان اوراق منتشر کند که ۱۳۰ هزار میلیارد تومان آن اوراق نقدی است که در نهایت شفافیت از سوی بانک‌ها و نهادهای مالی بازار سرمایه خریداری شده است.

۳: بر خلاف گمانه زنی‌های مطرح، انتشار اوراق در سال گذشته با توجه به حجم منابع جمع شده از بازار (اعم از بازار پول و سرمایه) به واسطه انتشار اوراق نقدی (۱۳۰ هزار میلیارد تومان) و حجم منابع تزریق شده به بازار به واسطه بازپرداخت اصل و فرع اوراق سررسید شده (۶۱ هزار میلیارد تومان) و فرایند تدریجی انتشار در طی سال، فاقد اثرگذاری جدی بر بازار سرمایه است. در حقیقت از ۱۳۰ هزار میلیارد تومان اوراق منتشره نقدی، نیمی از آن (بالغ بر ۶۵ هزار میلیارد تومان) در بازار بین بانکی جذب شده است و نیمی دیگر در بازار سرمایه فروخته و منابع مالی جذب شده است و این در حالی است که تقریباً به میزان ۶۱ هزار میلیارد تومان نیز طی سال ۱۳۹۹ منابع مالی برای اوراق سررسید شده پرداخت شده است.همچنین ذکر این نکته نیز ضروری است که تقاضایِ خرید اوراق بدهی، از نظر نرخ ریسک و بازدهی مورد قبول متقاضیان خرید، در فضای کاملاً مجزا و متفاوت از تقاضای خرید سهام قرار دارد و عدم عرضه اوراق بدهی لزوماً به معنی هدایت منابع به سمت بازار سرمایه نخواهد بود.

۴: حسب مطالعات تطبیقی بهره گیری دولت‌ها از انتشار اوراق برای تأمین مالی امری مرسوم و رو به رشد است و دولت ایران در زمینه انتشار اوراق برای جبران ناترازی بودجه، از تجربه دولت‌های مختلف با درجات توسعه یافتگی گوناگون بهره برده است. شایان ذکر است در صورت فقدان بازار بدهی و عدم انتشار اوراق دولتی در مسیر جبران ناترازی، حسب اعلان رسمی مقام پولی، ۳۲ درصد بر پایه پولی و ۲۶ درصد بر نقدینگی موجود کشور افزوده می‌شد که تبعات تورمی آن بسیار گسترده و مخرب ارزیابی شده بود.

تایید غیرقانونی بودن توقیف دارایی ایران در لوکزامبورگ

رئیس کل بانک مرکزی اعلام کرد: روز گذشته دیوان عالی کشور لوکزامبورگ، حکم دادگاه استیناف آن کشور در غیرقانونی بودن توقیف دارایی بانک مرکزی در لوکزامبورگ را تأیید کرد.

به گزارش روزنامه «صبح امروز» و به نقل از ایسنا، عبدالناصر همتی اعلام کرد: براساس گزارش وکلای بانک مرکزی، متعاقب رأی مطلوب دادگاه استیناف کشور لوکزامبورگ، دیوان عالی آن کشور در مرحله‌ی فرجام نیز با رد اعتراض محکوم لهم دعاوی به اصطلاح ضدتروریستی مطروحه در آمریکا، رفع توقیف از دارایی بانک مرکزی در لوکزامبورگ را مورد تأیید قرار داد و فرجام خواهان را محکوم به پرداخت خسارت و هزینه‌های مرحله رسیدگی فرجامی کرد.

وی افزود : با صدور این رأی، سایر دادگاه‌های لوکزامبورگ هم مکلف به تبعیت از آن خواهند بود و به این ترتیب، مانع قضایی انتقال دارایی بانک مرکزی به کشور مرتفع شده است.

روزنامه
صبح امروز
خراسان رضوی
شنبه ۱ خرداد ۱۴۰۰/ سال سوم / شماره ۹۳۸
Vol.3.No.938 / Mey .22.2021
www.sobhe-emrooz.ir
sobhe.emrooz.news@gmail.com

یادداشت

تصویب لایحه‌ای که حمایت‌گر زنان است

جعفر شاهرخی، جامعه‌شناس

خشونت علیه زنان و دختران، پدیده نگران‌کننده‌ای است که از دیرباز در تمام جوامع و همه دوره‌ها وجود داشته و امروزه از رایج‌ترین موارد نقض حقوق بشر به شمار می‌رود.

مسئله‌ای که نتایج زیانبار و متعددی به لحاظ اقتصادی، روانی و جسمی بر روی زنان و دختران داشته و آن‌ها را از حضور و مشارکت در جامعه – آنگونه که باید – بازمی‌دارد. خشونت مبتنی بر جنسیت، رفتار و اعمال زیان باری است که در قبال فرد یا گروهی از افراد بر اساس نوع جنسیت آن‌ها اعمال می‌شود. هر نوع عملی که منجر به آسیب فیزیکی، روحی، جسمی، جنسی رنجاندن و یا حتی تهدید به چنین رفتاری باشد و نیز هر اقدامی که به محروم کردن و یا اجبار خودسرانه فردی از آزادی خواه این اعمال در جمع و خواه در خفا رخ دهد، مصداق خشونت است.

رایج ترین نوع خشونت علیه زنان و دختران را اصطلاحاً خشونت‌های خانگی می‌نامند. مواردی از قبیل خشونت‌های جسمی، احساسی، روانی، اقتصادی، معیشتی، اجتماعی، جنسی و .... که به نظر می‌رسد نیاز به توضیح و تفسیر نداشته باشد. مسئله خشونت و چگونگی مواجهه با آن به ارزش‌های فرهنگی – اجتماعی و هنجارهای هر جامعه وابسته است.

ماهیت خشونت در جوامع مختلف، متفاوت است و به نظر می‌رسد در جوامعی که از میزان سواد اجتماعی، درآمد، منابع و ... بیشتری برخوردارند و زنان جامعه دارای موقعیت‌های بهتری به لحاظ اقتصادی و اجتماعی هستند، خشونت کمتری به چشم می‌خورد. غالباً زمینه‌ساز خشونت‌های خانگی، کمبود آگاهی و ضعف فرهنگی جامعه است.

رفتارهای ناشی از بدگمانی، عجله در داوری کردن، عصبانیت، پرخاشگری، مصرف مواد مخدر، خرافه‌گرایی، باور به برتری جنس مرد، نبود مهارت‌های ارتباط موثر بین زن و مرد، عدم آگاهی از حقوق متقابل، تأثیر رسانه و از طرف دیگر نبود مهارت‌های فردی و کمبود آموزش‌های لازم در خصوص مواردی نظیر نحوه تردد در مکان‌های خطرناک و جرم‌خیز، اعتماد بیش از حد به دیگران، نحوه عملکرد در هنگام مواجهه با خطر و نیز نبود محیط‌های مناسب تفریحی و شغلی برای زنان و دختران همه و همه در ایجاد و گسترش خشونت علیه زنان و دختران نقش بسیار مهمی ایفا می‌کنند.

برای رسیدن به راهکارهای درست در جهت مواجهه صحیح با این پدیده می‌بایست ابتدا عوامل موثر بر خشونت علیه زنان و دختران را شناخت. یقیناً اتخاذ راهکارهای پیشگیرانه و کم‌هزینه‌تر برای کاهش بزه دیدگی از سوی متولیان امور از واجبات و اولویت‌های اصلی محسوب می‌شود. یکی از اصلی‌ترین راهکارها، تدوین ساز و کار مناسب و تصویب قوانین حمایتی در این زمینه است که خوشبختانه لایحه‌ای در این خصوص تحت عنوان لایحه حفظ کرامت و حمایت بانوان در برابر خشونت تدوین و در حال حاضر مراحل تشریفات قانونی خود را سپری کرده و به تصویب رسیده است.

در مقدمه توجیهی این لایحه آمده است «در راستای تحقق اصول و آرمان‌های قانون اساسی جمهوری اسلامی ایران در جهت حفظ کرامت و منزلت زنان، حمایت از زنان در برابر اقسام مختلف رفتارهای خشونت‌آمیز و تحکیم مبانی خانواده و حفاظت از کیان آن، پیش‌بینی تدابیر، اقدامات، خدمات و توانمندسازی‌های لازم برای حمایت از زنان در برابر خشونت، تعیین تکالیف دستگاه‌ها و نهادهای متولی مبارزه با خشونت علیه زنان، تمهید ساختار منسجم برای هماهنگی و نظارت بر فعالیت‌های دستگاه‌های اجرایی در این زمینه، جرم‌انگاری اشکال جدید مزاحمت و تعدی به حقوق زنان و تعیین ضمانت اجراهای مناسب برای آن و تنقیح و انسجام قوانین مختلف و پراکنده در این زمینه این لایحه برای انجام تشریفات قانونی تقدیم می‌شود».

امیدواریم که کلیات لایحه یادشده نیز به پختگی و قوام ادبیات مقدمه توجیهی باشد و صد البته که کرامت و تحکیم مبانی خانواده علاوه بر اجرای مناسب قانون و نظارت مستمر، مستلزم ارتقاء سطح آموزش عمومی و فرهنگ و سواد و خواست جامعه و بهبود شرایط اجتماعی و اقتصادی مردم است.

خبر

آغاز واکسیناسیون سالمندان ۷۰ سال به بالا از امروز

واکسیناسیون سالمندان ۷۰ سال به بالا از امروز – اول خرداد آغاز می‌شود و افراد می‌توانند در سامانه وزارت بهداشت نسبت به ثبت‌نام جهت نوبت‌دهی واکسیناسیون اقدام کنند.

ایسنا نوشت: بنابر اعلام کانال تلگرامی وزارت بهداشت، دکتر علیرضا رییسی – سخنگوی ستاد ملی مقابله با کرونا گفت: از روز شنبه (اول خردادماه) واکسیناسیون افراد ۷۰ سال به بالا آغاز می‌شود و همه افراد ۷۰ سال به بالا می‌توانند در سایت واکسیناسیون کرونا ثبت‌نام کنند.

وی گفت: بر اساس تجربه دو هفته اخیر، تصمیم گرفتیم همه افراد در سایت salamat.gov.ir ثبت‌نام کنند و خودمان نوبت دهی کنیم تا ازدحام پشت در مراکز واکسیناسیون اتفاق نیفتد.

گفتنی است در هفته گذشته سنین ۷۵ تا ۷۹ سال و پیش از آن نیز سالمندان ۸۰ سال به بالا جهت واکسیناسیون کرونا فراخوان شده بودند.

بنابر اعلام مسوولان وزارت بهداشت، سهمیه واکسن سالمندان در گروه سنی ۷۵ سال به بالا که هنوز موفق به انجام واکسیناسیون نشده‌اند، محفوظ است و با اعلام گروه‌های سنی جدید، سوخت نمی‌شود.

روستاییان زلزله زده خراسان شمالی تا زمستان خانه‌دار می‌شوند

معاون عمرانی استاندار خراسان شمالی روند ساخت و ساز مناطق زلزله زده را خوب توصیف کرد و گفت: تمامی روستاییان زلزله زده تا زمستان امسال در خانه‌های خود ساکن می‌شوند.

ایرنا نوشت: غلامرضا هوائی پس از بازدید از مناطق زلزله زده استان اظهار کرد: دستگاه های ذیربط با کمک بخشداران و دهیاران باید از روستاهای زلزله زده در خصوص نحوه مناسب چادرها و آمار منازل تخریبی بازدید میدانی انجام دهند.وی تصریح کرد: تا ۲۴ ساعت آینده باید فرآیند ثبت نام متقاضیان مسکن آغاز شود و تا پیش از آغاز فصل سرما و بارندگی منازل تخریبی ساخته و در اختیار مردم قرار بگیرد. منازل خشتی، گلی و دارای سازه نامناسب برای سکونت مناسب نیستند و دهیاران باید با کار ترویجی مردم را نسبت به تخلیه این خانه ها تشویق کنند.

مهاون عمرانی استاندار خراسان شمالی در ادامه با بازدید از رودخانه روستای قلّی که در سیل و زلزله اخیر دچار تخریب فراوان شده است، گفت: حریم رودخانه باید رعایت شود و سازمان منابع طبیعی استان به منظور مطالعات برای انجام پروژه آبخیزداری پای کار بیاید و مردم برای جابجایی از بافت فرسوده به بافت جدید با بنیاد مسکن همکاری کنند.

هوایی عنوان کرد: شنوای مشکلات و مطالبات مردمی هستم و تلاش داریم با انسجام و هم افزایی مشکلات را برطرف کنیم.

تحلیل جامعه‌شناختی خشونت‌های اخیر جامعه از کتک زدن یک زن تا مثله شدن کارگردان؛

سوگ‌نامه‌ای برای خشونت

رفتارهای خشونت‌آمیزی که در جامعه امروز ایران رخ می‌دهد چون برخورد یک رئیس بانک با یک خانم همچنین رفتاری که با یک خبرنگار خانم شده بود و منجر به شکستن دست او گشت و درنهایت قتل بابک خرمدین توسط پدرومادرش شوک خبری بود که طی چند روز اخیر به فضای رسانه‌ای وارد شد.

اگرچه که خشونت پدیده‌ای پیچیده است؛ بنابراین در هر جامعه انسانی و نه صرفا در جامعه ما رخ می‌دهد. اگر نگاهی تاریخی به جوامع انسانی داشته باشیم، می‌بینیم خشونت چون برخی دیگر از مقوله‌های انسانی از همان ابتدای شکل‌گیری جوامع در عرصه‌های مختلف، نمودها و مصادیق گوناگونی داشته است. اما چه اتفاقی می‌افتد که یک جامعه با انواعی از این خشونت‌ها روبه‌رو می‌شود. آیا وقوع چنین رفتارهای خشونت‌آمیزی از افراد تنها به ویژگی‌های فردی آن‌ها بازمی‌گردد یا اینکه مسائلی کلانتر در بروز چنین رفتارهایی دخیل هستند؟

به گزارش روزنامه «صبح امروز» مهدی کرمانی، جامعه‌شناس و استاد دانشگاه فردوسی مشهد در این باره بیان می‌کند:

در جوامع امروزی یکی از کارکردهای نهادهای اجتماعی چون نهاد قضا، انتظامی و بخش مهمی از نهاد دولت، معطوف به ساماندهی جریان قدرت در جامعه است و جلوگیری از بهره‌برداری نامشروع از قدرت که خود را در قالب خشونت نشان می‌دهد.

درواقع زمانی که قدرت در تنظیم مراوده‌های انسانی حساب و کتابی نداشته باشد به اشکال مختلف از آن خشونت بروز می‌دهد؛ چراکه در روابط انسانی یک طرف رابطه را آزار می‌دهد و افراد را از مزایای زندگی جمعی محروم می‌کند.

پس خشونت در جوامعی چون ایران، تعمیم یافته است؟

نکته مهم اینجاست نباید مصداق‌های خشونت را در ذهن خود تعمیم دهیم. اساسا پدیده خشونت و بروز آن از قدرت مافوق به موقعیت مادون پدیده‌ای فراگیر است آن هم در جامعه‌ای که سازوکارهای نهادی و رفتارمندی جامعه به شکلی باشد که یک گروه اجتماعی خاص به گونه تثبیت شده‌ای در موقعیت پایینتر باشند احتمالا انتظار می‌رود مظاهر بیشتری از بروز خشونت را نسبت به این قشر پایینتر ببینیم. برای مثال مردان به دلایل بیولوژیکی، توان جسمانی و... به شکل عمومی – نه قطعی– توان قدرت بدنی بیشتری نسبت به زنان دارند پس در موقعیت‌های اجتماعی که به صورت دو به دو در برابر زنان قرار می‌گیرند مثل فرزند در برابر پدر، یا برادر نسبت به خواهر، شوهر نسبت به زن و ... احتمال بروز خشونت افزایش می‌یابد؛ چراکه قدرت در یک طرف رابطه بیشتر است. البته باید به این نکته توجه کرد که این مسأله، تاریخی است. از آنجایی که ما صحبت از قشری می‌کنیم که در قدرت فرادست قرار دارد، انتظار داریم که این قشر چه نیت‌مند و آگاهانه و چه به صورت ضمنی و ناخودآگاه قاعده بازی در عرصه‌های گوناگون اجتماعی را در طول زمان و دوران‌ها تعریف و وضع کرده باشد. ممکن است آن موقعیت بیولوژیکی فرودست ٪چون زنان– به لحاظ اجتماعی و فرهنگی در یک وضعیت پایین تثبیت شود و آن جاست که می‌تواند چالش‌برانگیز باشد. بدین معناکه رویه‌ها، قواعد و نهادهایی در جامعه پشتیبان بروز شکل‌هایی از خشونت می‌شوند.

بروز چنین خشونت‌هایی چون حمله رئیس بانکی به یک خانم یا قتل آقای خرمدین توسط پدرومادرش را نمی‌توان تنها به ویژگی‌های شخصیتی افراد تقلیل داد، به نظر شما آیا جامعه ایران در دوره اخیر با افزایش خشونت روبه‌رو بوده؟ و در این صورت چه عواملی باعث این اتفاق شده است؟

جامعه ایرانی طی ۱۰۰ سال اخیر دوره‌ای فشرده و بسیار جدی با فراز و فرود فراوان را از خودشناسی و مواجهه با خود تجربه می‌کند تا از این طریق بتواند هویتی مدرن و نوین را بر پایه داشته‌های سنتی خود ایجاد کند. همانطور که ما طی این دوره، شاهد جلوه‌های مثبتی از این خودشناسی در جامعه هستیم از سوی دیگر آگاهی عمومی ما در مورد ویژگی‌ها و الگوهای روابطی که گاهی پیامدهای منفی نیز در جامعه دارد، افزایش یافته؛ یعنی آگاهی ما نسبت به ضعف‌هایمان بیشتر شده است.

طبیعتا در دو دهه اخیر وجود فضای مجازی، امکانی را برای تبادل تجربه‌های شخصی ایجاد کرده به طوری که گاهی اوقات باید نگران چنین وضعیتی بود. برای مثال اگر صفحات حوادث روزنامه‌های ایران را در ۱۰۰ اخیر تورق کنیم، در سال‌های گوناگون و حتی ماه‌های مختلف، نمونه‌هایی از بروز خشونت و ماجراهایی که گاهی در سطح ملی تکان‌دهنده هستند مثل قتل بابک خرمدین را در گوشه و کنار ایران ببینیم.

بنابراین این رویدادها نمودی از یک اتفاق مشخص در دوره فعلی نیست، اگر بروز خشونت‌هایی چون قتل بابک خرمدین را در این دوره بیشتر می‌بینیم و درباره آن آگاهی پیدا می‌کنیم به دلیل وجود ابزار خلق آگاهی در ایران امروز است. درواقع دسترسی ما به منابع اطلاعاتی افزایش یافته؛ پس چنین خشونت‌هایی الزاما به معنای این نیست که جامعه فعلی، خشونت‌گراتر نسبت به چند دهه قبل شده است. اما آنچه که می‌تواند نگران‌کننده باشد این است که جامعه ایرانی با چنین تجربه‌های خشونت‌آمیزی به شکل نوعی از سرگرمی برخورد می‌کند. عجیب این است چرا زمانی که یک متهم دستگیر می‌شود و مراحل محاکمه را طی می‌کند از همه مراحل و وجوه زندگی او فیلم منتشر می‌شود؟ این فرد هنوز در برابر یک قاضی محکوم به جرم نشده تا مجازاتی برای او وضع شود و قتل بابک خرمدین و جرم پدرومادرش یک نمونه از این اتفاق‌ها است.

اگر سیری بر نمونه‌های بروز خشونت در ایران مثل مرگ بنیتا که در ماشین جان داد، یا قتل رومینا توسط پدرش و ... داشته باشیم، می‌بینیم که از سلبریتی‌ها و اینفلوئنسرها در فضای مجازی گرفته تا نهادهای رسمی و قضایی و... اطلاعات را به گونه‌ای منتشر می‌کنند به طوری که بروز خشونت برای افراد تبدیل به سرگرمی شود. افراد در موقعیت‌های گوناگون، تصویرها و اطلاعات این وقایع خشونت‌آمیز را به یکدیگر نشان می‌دهند تا نوعی سرگرمی و خنده برای خود فراهم کنند. درواقع این اتفاق بیش از خشونتی که رخ داده، نگران‌کننده است.

باید بدانیم بروز چنین خشونت‌هایی جزو پدیده‌های رایج جوامع انسانی است، اما در صورتی خطرناک است که به جای حساسیت نسبت به چنین وقایع آن را تبدیل به سرگرمی کرده و بهره‌برداری معیوب از چنین تجربه‌ها و حوادثی داشته باشیم که در درازمدت می‌تواند ما را از فرصت‌های موجود برای اصلاح امور محروم کند.

یعنی اطلاع‌رسانی چنین اخباری در جامعه مثل پخش برچسب‌هایی که پدر بابک خرمدین به او زده شفاف‌سازی اخبار و مسائل نیست و به نظر شما چنین اطلاع‌رسانی نقص دارد؟ راهکار درست برای اطلاع‌رسانی و برخورد صحیح با این مسائل چیست؟

ببینید سوءتفاهم بزرگی در این زمینه وجود دارد. چطور ما می‌توانیم اسم این نوع از اطلاع‌رسانی را شفافیت بگذاریم. شفاف‌سازی اطلاعاتی؛ یعنی اینکه اگر نمونه‌هایی چون قتل بابک خرمدین رخ دهد روانشناسان، جامعه‌شناسان حاذق و مددکاران برجسته با این افراد ساعت‌ها براساس پروتکل‌های استاندارد گفت‌وگو کنند و ببینند چه بر سر این مجرمان آمده؟ و چنین تجربه‌هایی چطور رخ داده است؟ اینکه در یک دفتر رسمی به خبرنگاری اجازه داده شود تا دوربینی ببرد و چند دقیقه‌ای با متهم صحبت کند و به متهم هیجان اجرای نمایش دست می‌دهد به طوری که همه افراد موجود در این وضعیت دچار نوعی هیجان و سرگرمی شوند شفاف‌سازی خبری نیست. تنها نامی که می‌توان بر چنین شرایطی گذاشت سرگرمی با مصائب است؛ یعنی ما با مصائب جامعه خود سرگرم می‌شویم.

پس شفاف‌سازی خبری به چه معناست؟

شفاف‌سازی یعنی اینکه روند روانشناختی، جامعه‌شناختی و مددکارانه بتواند چنین شرایط و تجربیاتی را شرح دهد و همچنین روند قضایی این مسائل با جزئیات و به صورتی دقیق در اختیار عموم قرار بگیرد.

در وقایع خشونت‌آمیز قبلی که در جامعه رخ داد بعد از اینکه سرگرمی افراد با این نمونه‌های خشونت تمام شد درنهایت نتیجه مشخص نگشت؛ بنابراین شفاف‌سازی نیست. این شکل از برخورد با تجارب خشونت‌آمیز بازی با شواهد است و نه تنظیف شواهد در راستای شفافسازی یک مسأله و رسیدگی به آن.

آیا چنین اتفاقاتی چون برخوردی که آقای عنابستانی با یک سرباز داشت و پس از کش و قوس فراوان در نهایت نتیجه آن رفتار مشخص نشد جامعه را تحریک به بازتولید خشونت نمی‌کند؟

مشکل اینجاست که درک ما از خشونت در جامعه خیلی بسیط و ساده است. یعنی هر کدام از این مصداق‌های خشونت‌آمیز را می‌توان با کمی جابه‌جایی اطلاعات غیرتمندی و شجاعت قلمداد کرد یا با کمی جابه‌جا کردن شواهد به عنوان پدیده‌ای روانشناختی، جنون آنی یا بیماری ذهنی طبقه‌بندی نمود. مسأله این است به جای سرگرم شدن با چنین تجاربی آن‌ها را مبنای بازاندیشی وضع موجود قرار دهیم. باید به این سمت حرکت کنیم تا خشونت نامشروع را از غیر آن به طور دقیق مشخص کنیم.

ممکن است بسیاری از افراد در جامعه ایران و دیگر جوامع شکل‌های گوناگونی از تمسخر، تحقیر و خشونت کلامی و فیزیکی را تجربه کنند. ما باید از طریق صراحت‌بخشی در قوانین و آموزش‌ها، صراحت اطلاع‌رسانی‌ها به این سمت حرکت کنیم تا درکی عمومی را در رابطه با استفاده ابزاری از قدرت و بروز خشونت مشخص کنیم. این اقدام چنان باید صریح باشد که انتخاب‌ها را برای افراد روشن و شفاف کند. اگر خشونت علیه فرزند ممنوع است باید مشخص شود که ممنوع است و اگر ممنوعیت ندارد و تشخیص بروز آن با والدین است و ... پس باید این انتظار را داشته باشیم که به تعداد ۸۰ میلیون جمعیت کشور می‌توان درک و سلیقه متفاوتی نسبت به خشونت و... دید.

هنر جامعه مدرن اینجاست که به چنین مفاهیمی صراحت می‌بخشد. هر چند چنین صراحتی می‌تواند نواقصی را به همراه داشته باشد. برای مثال زمانی که خشونت علیه کودکان ممنوع شده و هیچ مصداق قابل قبول نداشته باشد درنتیجه سلیقه و درک افراد در مورد آن موضوعیت پیدا نمی‌کند. مثلا ماجرای بروز خشونت آقای عنابستانی و نوع برخورد با آن امری سلیقه‌ای است که می‌توان با آن اتفاق طنز ساخت؛ چراکه در چنین ماجرایی، فرمانده نیروی انتظامی اعلام کرد که برای گرفتن حق سرباز خود شکایت کرده است و مجلسیان هم در طرف مقابل اذعان کردند که برای گرفتن حق مجلس به دادگاه شکایت برده‌اند؛ یعنی چنین تعریفی آنقدر می‌تواند سلیقه‌ای باشد که هر دو طرف بگویند ۱۰۰ درصد حق با ماست.

گفتید جامعه ایران در مواجهه با این مسائل مستثنا از دیگر جوامع نیست و سیر طبیعی خود را طی می‌کند، اما پرسش اینجاست آیا نفس نفرت‌پراکنی و ایجاد دوگانگی قدسی و غیرقدسی به برخی افراد اجازه می‌دهد که تصور کنند خشونتی که از خود نشان می‌دهند براساس همان امر قدسی بوده و درست است و این امر چه حد در بروز این گونه رفتارها تأثیرگذار بوده است؟

در این رابطه اشاره به قاعده مهم و مذهبی امر معروف و نهی از منکر کنیم. ببینید اتفاقا برای امر به معروف و نهی از منکر چنان شرایط شفافی بیان شده که اگر به آن عمل شود بسیاری از مشکلات را حل خواهد کرد، اما از آنجا که شرایط و الزامات با خلق‌وخوی جامعه همخوان نیست به هزار و یک توجیه آن شرایط را نادیده می‌گیریم تا بتوانیم سلیقه‌ای رفتار کنیم.

در مذهب تشیع بسیار فقه قاعده‌مندی وجود دارد. در مورد همه چیز قاعده وضع می‌شود که این خود نوعی فرصت است. درواقع قاعده‌مندی همان اقدامی است که کشورهای مدرن انجام داده‌اند. بنابراین اقدامی که باید در این شرایط انجام داد صراحت‌بخشی و شفاف‌سازی است تا از سلیقه‌های شخصی دور شویم.

اشاره به صراحت‌بخشی می‌کنید و اینکه سازمان‌های گوناگونی برای ایجاد صراحت‌بخشی دخیل هستند آیا در چنین شرایطی تصمیمی برای شفاف‌سازی و صراحت بخشی به قواعد در جامعه ما وجود دارد؟

ماجرای مهم این است که چنین تجاربی بسیار زمان‌بر است. ما با نوعی تأجیل تاریخی روبه‌رو هستیم اینکه همه چیز باید سریع درست شود. به واسطه این تأجیل، فرصت‌هایی که تدریجی، عمیق و ماندگار برای اصلاح‌گری هستند مورد اقبال جامعه قرار نمی‌گیرد و مدام به دنبال میان‌برهایی هستیم که جامعه به یک وضعیت ثبات برسد. درنتیجه در این مسیر گزینه‌های نامناسبی را انتخاب می‌کنیم و درنهایت پیامدها و دست‌آوردهای به دست آمده با انتظارات اولیه ما ناهمخوان است. اساسا این تغییر و تحول‌یابی اجتماعی فرایندی بسیار تدریجی و زمانبر است و باید برای آن انرژی، هزینه اجتماعی، فرهنگی، اقدامات مدنی گسترده و ... در نظر گرفت و نیاز به فداکاری افراد بسیاری است تا در طول زمان این اصلاحات ایجاد شود.

چطور ما می‌توانیم اسم این نوع از اطلاع‌رسانی را شفافیت بگذاریم. شفاف‌سازی اطلاعاتی؛ یعنی اینکه اگر نمونه‌هایی چون اقدام پدر و مادر بابک خرمدین رخ دهد روانشناسان، جامعه‌شناسان حاذق و مددکاران برجسته با این افراد ساعت‌ها براساس پروتکل‌های استاندارد گفت‌وگو کنند و ببینند چه بر سر این مجرمان آمده و چنین تجربه‌هایی چطور رخ داده است

ماجرای بروز خشونت آقای عنابستانی و نوع برخورد با آن امری سلیقه‌ای است که می‌توان با آن اتفاق طنز ساخت؛ چراکه در چنین ماجرایی، فرمانده نیروی انتظامی اعلام کرد که برای گرفتن حق سرباز خود شکایت کرده است و مجلسیان هم در طرف مقابل اذعان کردند که برای گرفتن حق مجلس به دادگاه شکایت برده‌اند؛ یعنی چنین تعریفی آنقدر می‌تواند سلیقه‌ای باشد که هر دو طرف بگویند ۱۰۰ درصد حق با ماست

باید بدانیم بروز چنین خشونت‌هایی جزو پدیده‌های رایج جوامع انسانی است، اما در صورتی خطرناک است که به جای حساسیت نسبت به چنین وقایع آن را تبدیل به سرگرمی کرده و بهره‌برداری معیوب از چنین تجربه‌ها و حوادثی داشته باشیم که در درازمدت می‌تواند ما را از فرصت‌های موجود برای اصلاح امور محروم کند

شنبه ۱ خرداد ۱۴۰۰/ سال سوم / شماره ۹۳۸
Vol.3.No.938 / Mey .22.2021
www.sobhe-emrooz.ir
sobhe.emrooz.news@gmail.com

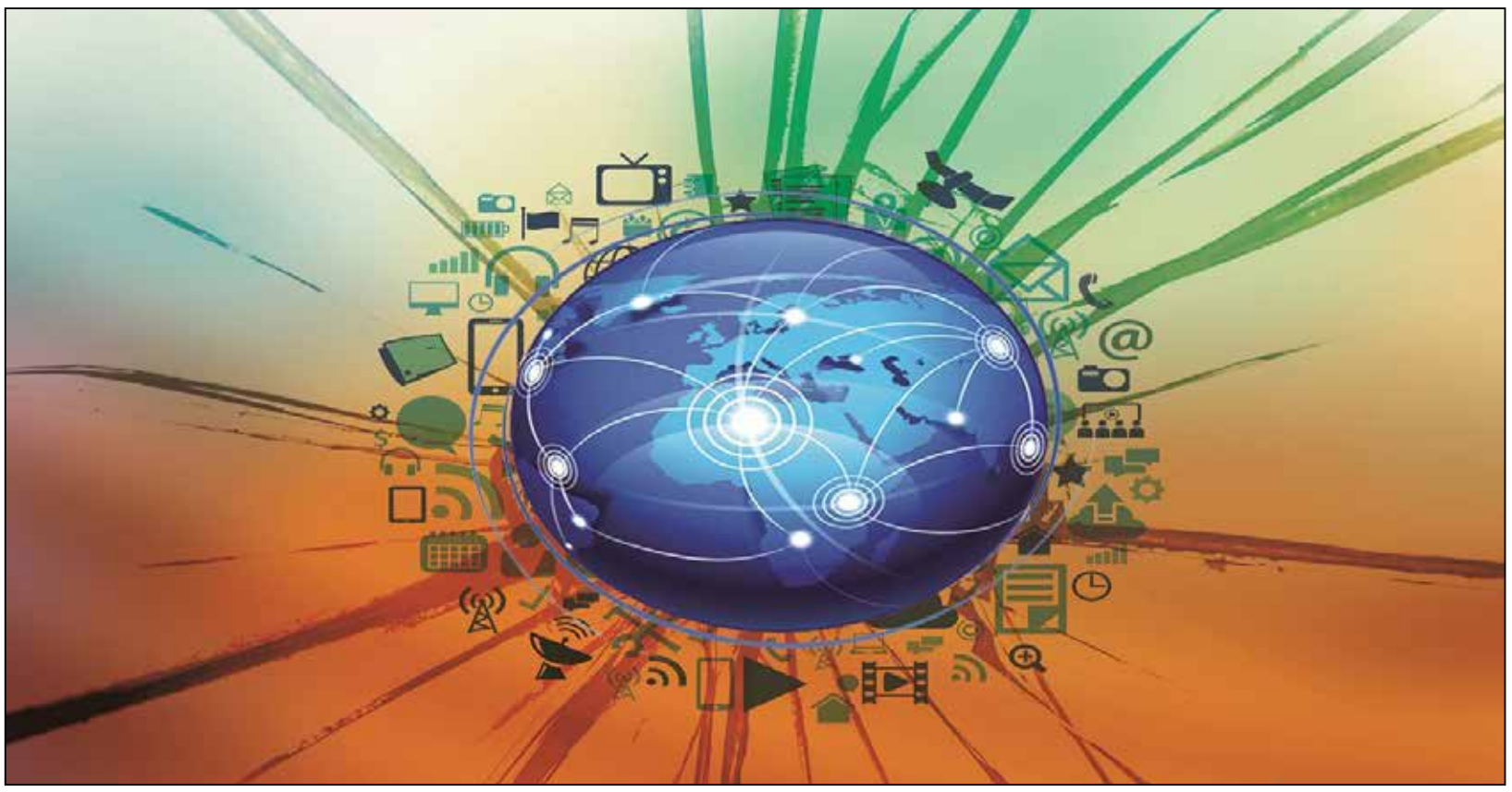

بررسی نقش رسانه‌ها در جلوگیری یا اشاعه ارتکاب جرایم؛

ریز جزئیات را منتشر نکنید!

دبیر سرویس
مهناز اصغری

امروزه برخی صاحبنظران علـوم ارتباطات بر این باور هستند که وسائل ارتباط جمعی قادرند با انتشـار ریـز جزئیات وقایع، الگوهای نابهنجار رفتاری را در جامعه تثبیت نمایند. به طور نمونه آنها باور دارند که اخبار منفی می‌توانـد خلـق و خوی افـراد را به طـور قابل توجهـی تغییر دهد، به خصوص اگر بصری و حاوی تصاویر منفی باشـد باعـث افزایش نگرانی‌های افراد و زمینه‌سـاز بروز افسردگی در آنان می‌شود.

در ایـن خصـوص چنـدی پیـش روزنامه هافینگتن‌پسـت در ارتباط با تأثیر اخبار منفی بـر روی افـراد در جوامع مختلف نوشـت: اطلاعـات حاصل از رسـانه‌ها که به گوش مردم می‌رسـد می‌تواند موجب تقویت روحیه افراد جامعه یا انحطاط و فروپاشـی آن باشد؛ لذا رسـانه‌هایی نظیر تلویزیـون، روزنامه‌ها، خبرگزاری‌ها و هر رسـانه صوتی، تصویری و نوشتاری مهم‌ترین نقش را برای سازندگی یا فروپاشی ایفا می‌کنند.

از سـوی دیگر نیز عده‌ای معتقدند رسانه‌ها می‌توانند با توجه به کارایی و توان، نرخ وقوع انحرافات اجتماعی و حتی فرهنگی را کاهش دهنـد. چراکه صفحـه حـوادث روزنامه‌ها، هشداری به مردم است تا بدون توجه و آگاهی به هر کسی و هر چیزی اعتماد نداشته باشند. در واقع رسـانه‌های جمعـی از طریق تبیین قانون و مقررات می‌کوشند تا رفتارهای افراد را در مسـیر هنجارهای تعریف شـده جامعه رهبـری نمایند و به افراد بیاموزند که هر گاه فـرد رفتارهای خود را براسـاس هنجارها و قواعـد اجتماعی تنظیم نماید، از طرف جامعه پاداش داده می‌شـود و در مقابل نیز بابت هر ناهنجاری مجازاتی در پیش است.

بر این اساس متفکران اجتماعی و کارشناسان علوم رسـانه بـا اذعان به توانایی شـگرف رسـانه‌های جمعی در شـکل دهـی افکار، نگرش‌ها و رفتار افراد، مطالعات مختلفی را در مورد سـنجش میزان و نوع تأثیرات رسانه‌ها انجام می‌دهند و به بررسی علل و عوامل مؤثر در انحرافات و بـروز کجروی‌های فرهنگی و اجتماعـی پرداخته و به تأثیر رسـانه‌ها و وسائل ارتباط جمعی در کنترل و یا گسترش انحرافات اجتماعی اشاره کرده‌اند.

صدمات انتشار اخبار سیاه به روان جامعه

در ایـن بین اتفاقی که این بـار روان جامعه را آزرده و بسـیار خبرسـاز شده، کشته شدن جوانی به دسـت پدر و با همدستی مادر است که در خصوص تحلیل آن می‌توان سـاعت‌ها سخن گفتن و صفحات بی‌شماری نوشت. در روزهای اخیر نیز ابعادی که به کرات از پرونده این جریان منتشر می‌شود باعث شده بسیاری به آن واکنش نشان دهند.

کاربری در اینستاگرام نوشته بود: «بابک خرم دین کی بود؟ چند نفر میشناختندش؟ این یک بازی رسـانه‌ای از داستانی بی سر و ته است! در این داستان حقیقت قربانی بازی رسانه‌ای شده که بدون شـک افکار عمومی را گمراه می‌کند»

کاربر دیگری در توئیتر با اشاره به اینکه انتشار این اخبار سیاه به روان جامعه لطمه شدید وارد می‌کند، نوشت: « فرزندانم ترسیده‌اند، به آنها گفتم بهتریـن کار دوری کـردن از اخبار و رسانه‌ها است.»

با این تفاسیر بر آن شـدیم تا در گزارشی به بررسـی نقش رسـانه‌ها در ارتکاب جرایم یا جلوگیری از آن بپردازیم.

هنجارهایی که قابل شکستن می‌شود

یک کارشناسـی ارشـد حقوق جـزا و جرم شناسی و مدرس دانشگاه در مقاله‌ای با عنوان «بررسی نقش رسـانه‌ها در ارتکاب جرایم» می‌نویسـد: تا زمانی که ناهنجـاری در نظر مخاطبان اجتماعی، امری زشت و غیر منطقی جلـوه کند، ارتکاب انحراف اجتماعی و خروج از هنجارهـای اجتماعی کاهش خواهد یافت. انعکاس کجروی‌های اجتماعی در رسـانه‌ها در کاهش نفرت از انحرافات و عادی شـدن نابهنجاری در جامعه تاثیر بسـزایی دارد، زیرا فـرد ضمن اطلاع از نقض هنجارها توسـط رسـانه‌ها، در می‌یابد که هنجارهای اجتماعی که به نظـر وی غیر قابل تخطی بودند، قابل شکستن و تخلف هسـتند. لذا انگیزه ارتکاب جـرم در فرد تقویت می‌شـود و این یکی از کارکردهای منفی بیان کجروی‌ها و انحرافات اجتماعی دررسانه‌ها است. به طور نمونه دختر شهرسـتانی که از پدیده فرار دختران از خانه اطلاع چندانی ندارد، با شـنیدن یا دیدن خبر مربوط بـه فرار دختران متوجه می‌شـود که ایـن کار می‌تواند یکی از راه‌های رهایی او از برخی مشـکلات و تضادهای خانوادگی باشد و هنگامـی که در کانون خانواده، احسـاس ناامیدی و سـرخوردگی و خـلأ عاطفی به او دسـت می‌دهد، ممکن اسـت همان راهی را برگزیند کـه برخی دختران بـرای رهایی از رنج‌های خانوادگی رفته بودند.

لزوم ترسیم خط مشی انعکاس حوادث و مسائل خشن

علـی رزمان با اشـاره به اینکـه «ذکر انواع انحرافات از رسـانه‌ها و اعلام رشـد سرسام آور آن، منجـر به ایجاد روحیه سـوء ظن و شک نسبت به سـایر افراد جامعه می‌شود و احتمال وقوع این انحرافات را از سـوی تک تـک اعضای جامعه تقویت می‌نماید و روحیه اعتمـاد عمومی را تضعیف می‌کند» می‌گوید: اعتمـاد اعضای جامعه به یکدیگر، سـرمایه اصلی تعامل اجتماعی است؛ تعاملی است که برای رفع نیازهای زیستی و اجتماعی اعضای جامعه صورت می‌گیرد، لذا تضعیف این اعتماد مشکلات عدیده‌ای را در مراودات اجتماعی و تامین خواسته‌های افراد ایجاد خواهد کرد. اما در هر صورت ممکن اسـت اعتماد اجتماعی تضعیف شـود که یکـی از عوامل آن، ترویج انحرافات اجتماعی از طریق رسانه‌ها است.

وی ادامه می‌دهد: از آنجـا که کنترل کامل شـرایط و زمینه‌های اجتماعی و انسـانی و انگیزه‌هـا و ویژگی‌هـای روانـی وقوع جرم امکان پذیر نیست، برای اهداف پیشگیری از وقوع جـرم در جامعه باید با تحریک کنندگی و جرم خیزی احتمالی رسـانه‌ها مقابله شود، ولو اینکه کنترل کامل رسانه‌ها نیز نه ممکن و نه مطلوب اسـت ترسیم خط مشی انعکاس حوادث و مسائل خشن در رسانه‌های گروهی و تعیین مکانیسم‌های اجرایی و نظارتی برای پیاده شـدن آن قدم اول برای مقابله با جرم زایی رسانه‌ها به نظر می‌رسد. این خط مشی باید محصول هم اندیشـی جرم شناسـان، کارشناسـان رسـانه، روانشناسـان، جامعه شناسان و صاحبنظران سیاست باشد .

> **رسانه‌ای کردن ریز جزئیات یک جرم توسط رسانه‌ها بر نهاد خانواده اثرات مخربی دارد. به طور نمونه پدران و مادران را نسبت به رفتار فرزندان و بالعکس بدبین می‌کند چرا که آنها احتمال می‌دهند که انجام این انحرافات اجتماعی که از طریق رسانه منعکس شده است ممکن است در شرایط خاص برای هر فردی صدق کند**

تضاد و ناسازگاری‌های خانوادگی

یک جامعه شـناس فرهنگی نیز در گفتگو بـا «صبح امروز» با اشـاره به ویژگی‌های رسـانه‌ها در عصر کنونی بیان می‌کند: در عصر ارتباطات هیـچ حادثه‌ای منحصر به یک منطقه جغرافیایی نیسـت و از این رو فرا زمانی، فرا مکانی و سـرعت فوق العاده انتشـار اخبار از خصیصه‌های وسایل ارتباط جمعی کنونی اسـت .در ایـن بین یکی از کارکردهای اساسی رسانه‌ها اطلاع رسانی از وقایعی است که در محیط اجتماعی اتفاق می‌افتد.

حسـن وضیعی ادامه می‌دهـد: هر گاه که ارزش‌ها و باورهای جامعـه مصون بماند، همبسـتگی اجتماعی بیشتر تضمین خواهد شـد، زیـرا هنجارها از مهمتریـن عوامل همبسـتگی اجتماعـی کنـش مخاطبان اجتماعی محسـوب می‌شوند و چنانچه هر روز، به بهانه‌ای خـاص یکی ازارزش‌های عـام بـه طـور بیرحمانه از سـوی خرده فرهنگ‌های اشتباه مورد هجوم قرار گیرد، بنیان‌های وفاق اجتماعی ناپایدار می‌شـود. بنابرایـن جامعه تا هنگامه شـکل گیری ارزش‌های نوین، آسیب‌های فراوانی خواهد دید.

وی با اشـاره به اینکه «انعکاس انحرافات اجتماعی علاوه بر سسـت کـردن اعتماد اجتماعی، موجب عدم احساس تعلق جمعی می‌شـود و روابط اجتماعی افـراد را دچار مشـکل می‌کند» می‌گوید: رسانه‌ای کردن ریز جزئیات یک جرم توسط رسانه‌ها بر نهاد خانواده اثرات مخربـی دارد. به طور نمونه پدران و مادران را نسبت به رفتار فرزندان و بالعکس بدبین می‌کند چرا که آنها احتمال می‌دهند کـه انجام این انحرافات اجتماعی که از طریق رسـانه منعکس شـده است ممکن اسـت در شـرایط خاص برای هر فردی صدق کند. این نگرش به خودی خود منجر به تضاد و ناسازگاری‌های خانوادگی خواهد شد .

علل افزایش پرخاشگری ناشی از خشونت رسانه‌ای

این مـدرس با اشـاره به اینکـه « نقش رسانه‌های گروهی در افزایش جرم در جامعه یکی از موضوعاتی است که مورد توجه جرم شناسان و جامعه شناسان قرار گرفته است» می‌گوید: اگر خشونت را هر گونه هجمه به هنجارهای اجتماعی تعریف کنیم، گزارشات مکتوب و دیداری و شنوایی رسانه‌ها و... که اعمال جنایی، قتـل، دزدی و به طور کلی نقـض قوانین را به نمایش گذاشـته یا یه رشـته تحریر در می‌آورد، همگی در حوزه خشونت رسانه‌ای قرار می‌گیرند.

وی در پاسـخ به این پرسـش کـه « آیا خشونت رسانه‌ای واقعاً موجب افزایش جرم در جامعه می‌شـود؟» مطرح می‌کند: بدون تردید پیگیری مسـتمر رفتارهای خشـن تاثیـرات مخربی بر شـخصیت و نگرش انسـان دارد. اکنون نیز اگر انتشار این اخبار با یا تنبیه نشـدن فرد خشـن یـا مهاجم و همچنیـن توجیه خشـونت نمایش داده شده، همراه باشـد، برافزایش پرخاشگری ناشی ازخشـونت رسانه‌ای صحه می‌گذارد. بنابراین نمایش عواقب خشونت به شیوه‌ای که نفرت آور نباشـد یا ترک این رفتارها را ترویج نکند، درسـت نیست و تنها جامعه را افسرده یا پرخاشگر می‌کند!

لازم نیست که به جزئیات ناراحت‌کننده نیز پرداخته شود

محمد بلوری، روزنامه‌نگار پیشکسـوتی که او را به عنوان پدر حادثه‌نویسـی مطبوعات ایران می‌شناسند، می‌گوید که داستان جنایی خرمدین‌ها یکی از عجیب‌ترین پرونده‌هایی است که در دوره ۶۰ سـال روزنامه‌نگاری دیده اسـت و اگر می‌خواسـت برای این پرونـده تیتر بزند، «جنایت وحشـتناک بر اساس اوهام» را انتخاب می‌کرد.

ایـن روزنامه نـگار همچنین در بخشـی از گفتگوی خود با ایسـنا در پاسخ به این پرسش که «آیا در پوشش خبری اخبار حوادث اینچنین لازم اسـت که تمام جزئیات توسـط رسانه‌ها منتشر شـود» می‌گوید: البته که همیشه باید تمام حقایق را نوشـت، اما واقعا لازم نیسـت که به جزئیات ناراحت‌کننده نیز پرداخته شـود و رسـانه‌ها باید در بیان برخی جزئیات پرونده با دقت نظر بیشتری عمل کنند. در واقع اخبار قتل‌های اینچنینی باید حتما بر اساس نظرات روان‌شناسان منتشر شـود تا منجر به افزایش بیهوده اضطراب عمومی نشـود؛ مخصوصا در زمانه‌ای که مردم، خودشان به سبب مشکلات اقتصادی و شـیوع ویـروس کرونـا، گرفتار مشکلات زیادی هستند.

جهان در حال سقوط نیست

به گفته برخی از روانشناسـان، قرار گرفتن در معرض اخبار منفی و خشونت‌آمیز ممکن اسـت اثرات روانی جدی را در پی داشـته باشـد که از جمله آنها احساسـات بدبینانه یا عدم پذیرش اخبار است. همچنین نتایج یک مطالعه نشان داده، تصاویر و گزارشات منفی از قبیل ماجرای قتل آقای کارگردان، به طور مستقیم بر روی روزنامه‌نگارانی که برای آماده‌سـازی این نوع اخبـار در اتاق خبر مشـغول کارند، تأثیر منفی می‌گذارد و زمینه‌ساز بروز افسردگی در آنها می‌شود. بد نیست یادآور شویم که جهان در حال سقوط نیست، اما اگرمی‌توانید سقوط آن را احساس کنید به این دلیل است که با انبوهی از اخبار منفی اعم از اخبار قتل، خشونت و جنگ در هنگام رصد اخبار مواجه می‌شوید.

اهدا بسته‌های فرهنگی به کودکان مناطق زلزله زده خراسان شمالی

مدیـرکل کانون پـرورش فکری کـودکان و نوجوان خراسـان شـمالی گفت: بیش از ۲۰۰ جلد کتاب وحدود ۱۰۰ قطعه اسـباب بازی و سرگرمی به کودکان و نوجوانان، مناطق زلزله زده اهدا شد.

به گزارش روزنامـه «صبح امروز» و به نقل از روابـط عمومی اداره کل کانون پرورش فکری کودکان و نوجوانان خراسـان شـمالی، فرهاد آقابیگی اظهار داشت: این بسته های فرهنگی در روستاهای اصغرآباد، قزل حصارسفلی، قزل حصارعلیا، برزنه، کرکی، چهارچوبه و شـورک که در زلزله اخیر در شهرستان گرمه و جاجرم در بین به کودکان و نوجوانان توزیع شد.

وی اجـرای برنامه های بازی و سـرگرمی، نمایـش خـلاق، کاردسـتی، قصـه گویی و شعرخوانی را از دیگر فعالیتهای فرهنگی هنری مربیان در راستای کاهش آسیب روحی در بین کودکان زلزله زده این استان اعلام کرد.

خراسان شمالی ۱۸ مرکز کانون پرورش فکری کودکان و نوجوانان شـامل ۹ مرکز ثابت و ۹ مرکز سیار دارد که ۱۱ هزار نفر در آنها عضویت دارند.

زمین لرزه ای به بزرگی ۵.۵ ریشـتری ساعت ۳.۳۴ دقیقه بامداد امروز دوشنبه ۲۷ اردیبهشت ماه سـال جـاری مناطقی از جنوب خراسـان شمالی و شـهر سنخواسـت را لرزاند و باعث تخریب ۲۱۲ واحد مسکونی و خسارت به یک هزار واحد مسـکونی دیگر شـد که بیشترین خسارت ها در مناطق روسـتایی گزارش شده است.

اسـتان خراسان شـمالی از دیدگاه لرزه زمین سـاختی در زون کپه داغ قرار دارد که در این زون گسل های فعال و مهمی وجود دارد، این گسـل ها برخی مواقع با حرکاتی که انجام می دهند موجب وقوع زمین لرزه های مخرب می شوند.

مهم ترین گسـل های خراسان شمالی گسل اسـفراین است که این گسـل با درازای حدود ۱۷۰ کیلومتر و راستای شمال باختری- جنوب خاوری واقع شـده که از حاشیه شمال خاوری شهر اسفراین گذر می کند.

یادداشت

درنگی دیگر در گزینش روز ملی مشهد

محسن مدیرشانه‌چی | نویسنده و پژوهشگر سیاست و تاریخ معاصر

سالهاسـت انتخـاب روزی بـه نـام روز ملـی مشـهد مطـرح اسـت و در ایـن اواخـر ایـن موضـوع بـه طـور جدی‌تـر مـورد توجـه قـرار گرفتـه و در برخـی نشـریات، میزگردهـا و بحث‌هایـی بـه آن اختصـاص یافتـه اسـت. تاکنـون بـرای برخـی شـهرها یـا اسـتان‌ها روزهایـی انتخـاب شـده اسـت. ایـن انتخاب‌هـا بعضـا تصنعـی و شـاید نوعـی رفـع تکلیـف بـوده مثـل آنکـه در یـک مـورد بـر مبنـای حـروف ابجـد نـام شـهر، عـددی در آمـده اسـت یـا یکـی از پیشـنهادها در مـورد خـود مشـهد کـه براسـاس نوبـت امامـت حضـرت رضـا کـه بـر آن مبنـا ایشـان بـه ثامـن الائمـه و ثامـن الحجـج مشـهور شـده انـد، هشـتمین روز از هشـتمین مـاه انتخـاب شـود.

بـی تردیـد نـام مشـهد، از تاریـخ شـکل‌گیری تـا وجـه تسـمیه آن بـه هشـتمین امـام شـیعیان مرتبـط اسـت و بخـش اصلـی هویـت ایـن شـهر بـا نـام و یـاد ایشـان گـره خـورده اسـت و ایـن قولـی اسـت کـه جملگـی بـر آننـد. بـر ایـن مبنـا پیشـنهادی کـه شـاید بیـش از همـه و از سـوی بیشـترین صاحـب نظـران در ایـن بـاب مطـرح شـده، روز ورود امـام رضـا بـه مشـهد بـوده اسـت. زادروز و روز شـهادت ایشـان کـه دو گزینـه دیگـر در ایـن زمینـه بـود، بـا توجـه بـه جایـگاه رسـمی آن در تقویـم، بـه درسـتی رد شـد؛ چـرا کـه مناسـبت تـازه ای بـرای مشـهد بـه ارمغـان نمـی آورد و بـا توجـه بـه اشـتهار آن بـرای مناسـبتی از پیـش شـناخته شـده، هیـچ گاه بـه نـام روز مشـهد شـناخته نخواهـد شـد. بـا ایـن حـال اساسـا روزهایـی چـون ورود امـام رضـا بـه مشـهد و دیگـر رویدادهـای تاریـخ سـده هـای نخسـتین اسـلام و تشـیع همچـون میـلاد و وفـات یـا شـهادت پیامبـر اسـلام و پیشـوایان و امامـان شـیعه همـه بـر حسـب تاریـخ قمـری اسـت و هیـچ گاه تبدیـل آن بـه روزی ثابـت در تاریـخ خورشـیدی بـرای ثبـات در طـول سـال سـابقه ای پذیرفتنـی نداشـته اسـت و مقبـول و نهادینـه نخواهـد شـد.

چنانکـه اشـاره شـد، نـام مشـهد از منظـر هویـت بـا امـام هشـتم گـره خـورد اسـت. بـا ایـن حـال از آنجـا کـه ایـن نـام و دیگـر نامهـای ایـن شـهر همچـون مشـهد الرضـا و مشـهد مقـدس و ارض اقـدس همگـی بـر گرفتـه از ارتبـاط آن بـا امـام رضاسـت، اینکـه روز مشـهد هـم مرتبـط بـا ایشـان باشـد، چنـدان ضـرورت نمـی یابـد و نوعـی تکـرار در ایـن هویـت مسـجل اسـت. افـزون بـر آن، مشـهد اگـر چـه شـهری اسـت کـه پیدایـش و نـام آن مرهـون ورود و شـهادت امـام رضـا در ایـن مـکان اسـت، چندیـن سـده اسـت کـه مرکـز اسـتان یـا ایالـت خراسـان و مشـخصا مرکـز ولایتـی اسـت بـه نـام تـوس کـه قبـل از ورود امـام رضـا بـه آن و حتـی پیـش از اسـلام از سـرزمین‌های شـناخته شـده و فخرآفریـن ایـران بـوده اسـت. مشـهد از ایـن رو در هویـت خـود ایـن گذشـته تاریخـی و میـراث کهـن خطـه تـوس را کـه امـروزه بـه مرکزیـت آن درآمـده اسـت، بایـد نمایندگـی کنـد.

شـهر یـا هـر آبـادی دیگـر، موطـن باشـندگان آن و متعلـق بـه همـه مردمـی اسـت کـه در آن زندگـی می‌کننـد. مشـهد از دیربـاز تاکنـون دربرگیرنـده شـهروندانی بـوده اسـت کـه گرچـه اکثریـت آن را شـیعیان اثنـی عشـری تشـکیل مـی داده انـد، اقلیتهـای قابـل توجهـی از شـیعیان اسـماعیلی و اهـل سـنت و کلیمیـان و ارامنـه و دیگـر مسـیحیان و پیـروان دیگـر آیینهـا را شـامل مـی شـده کـه همـه بـا افتخـار خـود را مشـهدی و منتسـب بـه شـهری مـی دانسـته‌اند کـه نـام خـود را از امـام هشـتم شـیعیان گرفتـه اسـت. از ایـن رو چنانکـه اشـاره شـد، تکـرار ایـن انتسـاب بـه روز ملـی مشـهد چنـدان مناسـبت نمی‌یابـد و بـه تقلیـل گسـتره تاریخـی و اجتماعـی هویـت مشـهد می‌انجامـد. در مـورد شـهری چـون قـم انتخـاب روز ورود حضـرت معصومـه را بـه عنـوان روز ملـی ایـن شـهر انتخـاب درسـتی بایـد دانسـت؛ چـرا کـه بـرای ایـن شـهر مذهبـی تقریبـا همـه تاریـخ و هویـت شـهر در آرامـگاه آن حضـرت خلاصـه مـی شـود لکـن در مـورد مشـهد بـا آنکـه طبعـا بیشـترین سـهم هویـت شـهر مربـوط بـه امـام هشـتم شـیعیان اسـت، امـا هویـت گسـترده و جامـع تاریخـی و اجتماعـی و فرهنگـی ایـن شـهر وجـوه گوناگونـی دارد کـه بدیهـی اسـت هیـچ یـک در تناقـض بـا دیگـری نیسـت. فـی المثـل وجـه بـارز هویـت ملـی و فرهنگـی مشـهد برخـی را بـر آن داشـت کـه مثـلا روزی مرتبـط بـا فردوسـی یـا بهـار را بـه عنـوان روز ملـی مشـهد مناسـب بداننـد. روز ملـی در مـورد هـر شـهر چنانکـه از نـام آن برمی‌آیـد، بیـش از هـر چیـز وجـه شـاخص ملـی آن را می‌نمایانـد. شـهر اصلـی و کانـون تصمیـم گیری‌هـا و سیاسـتگزاری‌ها در هـر کشـور کـه در مـورد برخـی کشـورهای جهـان همنـام خـود آن کشـور اسـت، مرکـز یـا پایتخـت اسـت. در ادبیـات سیاسـی و دیگـر گزارش‌هـا و محـاورات گاه بـه جـای نـام هـر کشـور نـام مرکـز آن کشـور ذکـر مـی شـود. بـی مناسـبت نیسـت کـه ایـن مرکزیـت در فارسـی پایتخـت و در عربـی عاصمـه و در انگلیسـی کاپیتـال خوانـده می‌شـود کـه بـه معنـای بـزرگ اسـت و هـر مفهـوم بـزرگ دیگـری از جملـه حـرف بـزرگ در الفبـا و نیـز سـرمایه را بـا همیـن عنـوان مـی خواننـد. در هـر کشـور افـزون بـر پایتخـت فعلـی، مراکـز یـا پایتخت‌هـای پیشـین از جایـگاه و موقعیـت ویـژه‌ای برخوردارنـد و گزینـش آنهـا در هـر زمـان در مقـام پایتخـت، حتـی پـس از تغییـر مرکزیـت کشـور، اعتبـار و جایگاهـی همیشـگی بـه آنهـا می‌بخشـد.

انتخـاب روز پایتخـت شـدن تهـران بـه عنـوان روز ملـی تهـران، انتخابـی طبیعـی و مناسـب بـود. در مـورد برخـی دیگـر از شـهرهای کشـور کـه روزی بـه نـام روز ملـی بـرای آنهـا ثبـت شـده اسـت، شـاید هوشـمندانه تریـن انتخـاب، گزینـش سـالروز پایتخـت شـدن قزویـن در عصـر صفـوی بـه عنـوان روز ملـی ایـن شـهر بـود.

شـهر بـزرگ و فخـرآور مشـهد در مقـام گرانیـگاه هویـت ملـی و مذهبـی ایرانیـان و مهـد فرهنـگ و هنـر و مدنیـت و یکـی از کانونهـای اصلـی قلمـرو زبـان و ادب فارسـی، ایـن افتخـار را داشـت کـه زمانـی پایتخـت ایـران باشـد و مرکـز امپراتـوری بزرگـی شـود کـه نادرشـاه افشـار بـر ویرانـه هـای ایـران در حـال زوال و پراکندگـی بنـا سـاخت.

مشـهد پـس از ادوار تیمـوری و صفـوی بیشـترین عمـران و توسـعه را، از جملـه در خصـوص حـرم و ابنیـه رضـوی – در دوران نـادر بـه خـود دیـد و بـرای نخسـتین و واپسـین بـار، در آن عصـر پایتخـت ایـران شـد. عصـر نـادری پایـان دوره ای از تعصـب و تفـرق مذهبـی و آغـاز وحدتـی دینـی در میـان ایرانیـان بـود کـه شـهری همچـون مشـهد امـروزه بـا جایـگاه ملـی و فراملـی خـود نیازمنـد آن اسـت. تاریـخ تحـولات مشـهد و رویدادهـای گاه روزانـه مرتبـط بـا ایـن شـهر در سـده هـای اخیـر، در منابـع معتبـر ثبـت شـده اسـت.

سـالروز اسـتقرار تنهـا دولتـی در ایـران کـه مشـهد را بـه پایتختـی برگزیـد و از ایـن شـهر مقـدس بـر امپراتـوری ایـران حکـم مـی رانـد، شـاید مفهـوم روز ملـی را بـرای ایـن شـهر بیـش از هـر نـام دیگـری عینیـت بخشـد. چنانکـه مـی دانیـم نـادر پیـش از آنکـه رسـما بـه سـلطنت رسـد، در دوران آخریـن پادشـاه صفـوی عمـلا قـدرت سیاسـی و اداره کشـور را بـه دسـت داشـت و پـس از کسـب سـلطنت نیـز درگیـر جنگهایـی در داخـل و خـارج ایـران بـود و سـرانجام در اواخـر شـوال ۱۱۵۳ قمـری بـه مشـهد بازگشـت و بـه عمـران و آبادانـی ایـن شـهر و از جملـه ابنیـه رضـوی پرداخـت. ایـن تاریـخ مقـارن بـا اواخـر دی مـاه ۱۱۱۹ هجـری خورشـیدی بـود. از ایـن رو بـه نظـر مـی رسـد برگزیـدن یکـی از روزهـای اواخـر ایـن مـاه بـه عنـوان روز ملـی مشـهد شایسـته تریـن انتخـاب بـرای چنیـن روزی باشد.

خبر

زلزله‌زدگان گرمه و جاجرم قبل از فصل سرما خانه‌دار می‌شوند

معاون عمرانی استانداری خراسان شمالی در بازدید از مناطق زلزله‌زده گرمه و جاجرم، از تصمیمات ویژه دولت برای خانه‌دار شدن زلزله‌زدگان قبل از فصل سرما خبر داد.
به گزارش ایسنا، غلامرضا هوایی در این بازدید گفت: با کمک بخشداران و دهیاران باید از روستاهای زلزله‌زده در خصوص نحوه مناسب چادرها و آمار منازل تخریبی بازدید میدانی انجام شود.
وی خطاب به مدیرکل بنیاد مسکن استان تاکید کرد: تا ۲۴ ساعت آینده باید فرآیند ثبت نام متقاضیان آغاز و تا قبل از شروع فصل سرما و بارندگی منازل تخریبی ساخته و در اختیار مردم قرار بگیرد.
وی افزود: منازل خشتی و گلی و دارای سازه نامناسب برای سکونت مناسب نیستند و دهیاران باید با کار ترویجی مردم را نسبت به تخلیه این خانه ها تشویق کنند.
هوائی در ادامه با بازدید از رودخانه روستای قلّی که در سیل و زلزله اخیر دچار تخریب فراوان شده است، گفت: حریم رودخانه باید رعایت شود و سازمان منابع طبیعی استان جهت مطالعات برای انجام پروژه آبخیزداری پای کار بیاید و مردم برای جابجایی از بافت فرسوده به بافت جدید با بنیاد مسکن همکاری کنند.
روستای شورک محل بعدی بازدید معاون عمرانی استاندار بود که هوایی با قدردانی از همکاری مردم برای تخلیه خانه‌های تخریبی افزود: شنوای مشکلات و مطالبات مردمی هستم و تلاش داریم با انسجام و هم افزایی مشکلات را برطرف کنیم. بر اساس این گزارش، معاون عمرانی استاندار همچنین از روستاهای عمارت، قرجه رباط و دربند نیز بازدید کرد.
به گزارش ایسنا بر اثر وقوع زمین‌لرزه های پیاپی بامداد روز دوشنبه۲۷ اردیبهشت ماه ۱۴۰۰ که دو زمین لرزه ۴.۵ و ۴.۴ ریشتری قدرت داشت، بیش از یک هزار خانه در شهرستان‌های گرمه و جاجرم خسارت دیدند که از این میان ۱۰۶ خانه به طور کامل تخریب و غیرقابل سکونت شده اند.

زلزله ۲۰ میلیارد ریال به تاسیسات آب و برق خراسان شمالی خسارت زد

زلزله ۵/۵ ریشتری ۲۷ اردیبهشت ماه در شهرستان های گرمه، جاجرم و مانه و سملقان در جنوبغربی استان خراسان شمالی ۲۰ میلیارد ریال به تاسیسات آب و برق خسارت زد.
مدیر آب و فاضلاب گرمه روز چهارشنبه در گفت و گو با خبرنگار ایرنا اظهار داشت: براساس بررسی کارشناسی اولیه زلزله اخیر حدود ۱۰ میلیارد ریال به تاسیسات زیربنایی آبفای شهری و روستایی در این شهرستان خسارت وارد شد.
علیرضا بابایی گفت: در مجموع براثر زلزله تاسیسات آبفای در ۱۱ روستای شهرستان گرمه خسارت دید که با حضور به موقع کارشناسان این شرکت، آب روستایی برقرار شد.
وی اضافه کرد : در شرایط فعلی آب تمام مناطق روستایی و شهری مشترکان خسارت دیده ناشی از زلزله وصل و مشکلی برای تامین آب آشامیدنی وجود ندارد، ولی با تداوم پس لرزه ها احتمال خسارت بیشتر به این تاسیسات وجود دارد.
خسارت ۱۰میلیاردریالی به تاسیسات برق
مدیرعامل شرکت توزیع نیروی برق خراسان شمالی نیز گفت: ۱۲۰ پایه ترانس برق این شرکت براثر وقوع زلزله ۵.۵ ریشتری بامداد روز دوشنبه ۲۷ اردیبهشت ماه جاری در این استان خسارت وارد شده است.
علیرضا صبوری در گفت و گو با خبرنگار ایرنا افزود : براساس بررسی کارشناسی میزان خسارت های ناشی از این حادثه به تاسیسات شبکه برق این استان حدود ۱۰ میلیارد ریال است که بیشترین خسارت ها مربوط به سه شهرستان گرمه، جاجرم و مانه و سملقان است.
به گفته وی در زلزله اخیر برق خانگی یک هزار و ۲۰۰ مشترک در این شهرستان ها دچار خسارت شد و با مرمت شبکه انتقال تمامی برق مشترکان در کمترین زمان برقرار شده است.

شهردار مشهد: شعار یک حاشیه کمتر صدها فرصت بیشتر برازنده شهرک شهید رجایی است

شهردار مشهد گفت: شعار یک حاشیه کمتر صدها فرصت بیشتر برازنده شهرک شهید رجایی است.
به گزارش صبح امروز، محمدرضا کلائی در حاشیه آیین بهره برداری از بوستان اردیبهشت، اظهار کرد: یکی از پروژه هایی که بیش از ۳۵ سال مورد درخواست شهروندان منطقه مهریز بوده این است که زمین ۵ هکتاری دیوار شده این منطقه به فضای سبز عمومی و پارک تبدیل شود.
وی افزود: خدارو شکر طی توافقی که با آستان قدس رضوی انجام شد، در همان ۶ ماهی که قول داده بودیم این پروژه به بهره برداری رسید. امید داریم سایر پروژه هایی که مکمل آن هستند مانند بزرگراه شهید هریری و پل آن و پارک کشاورزی و زمین ۲۱ هکتاری که مرتبط با بازآفرینی شهری است، در اسرع وقت ایجاد شود.
شهردار مشهد بیان کرد: به عقیده من شعار یک حاشیه کمتر صدها فرصت بیشتر برازنده شهرک شهید رجایی است.
کلائی با بیان اینکه رسیدگی به مناطق کم برخوردار از وظایف ما است، تصریح کرد: هدفگیری ما شهرک شهید رجایی و باهنر است و امید داریم بتوانیم شاخص های خدماتی آن را به سطحی برسانیم که به عنوان منطقه کم برخوردار از آن یاد نشود.

با حضور رئیس مجلس شورای اسلامی انجام شد:

آغاز حفاری تونل قطار شهری در حاشیه مشهد

قالیباف: نگاه سیاسی در مدیریت شهری ظلم به مردم است

خبرنگار محمدعلی علی نژاد

عملیات حفاری تونل خط چهار قطار شهری مشهد از خواجه ربیع آغاز شد تا مناطق شهرک شهید رجائی و خواجه‌ربیع را به میدان شهدا متصل کند، این خط قطار شهری از خواجه ربیع به میدان شهدا خواهد آمد و پس از عبور از حرم مطهر رضوی به شهرک شهید رجائی خواهد رفت.
به گزارش صبح امروز رییس مجلس شورای اسلامی پنج شنبه این هفته در مراسم آغاز عملیات اجرایی خط ۴ قطار شهری و افتتاح چند طرح عمرانی در مشهد که با حضور استاندار خراسان رضوی، فرمانده قرارگاه خاتم الانبیاء، فرمانده سپاه امام رضا، شهردار مشهد، جمعی از اعضای شورای شهر و مدیران شهری و استانی برگزار شد، گفت: در حوزه مسائل شهری به هیچ عنوان نباید رویکرد و نگاه سیاسی داشت، هر رفتار سیاسی در مجموعه مدیریت شهری، شهرداری و شورای شهر، ظلم به مدیران و مردم است.
محمدباقر قالیباف افزود: با توجه به تجربه ۲ دهه گذشته از خدمت در نیروی انتظامی و شهرداری تهران عرض می کنم در حوزه خدمات، امنیت و وظایفی که انجام می دهیم باید حکم خورشید را برای مردم داشته باشیم یعنی باید ارائه خدمات به مردم فارغ از دیدگاهها وتفاوتهای مرسوم مذهبی و سیاسی باشد، مردم همه شهروند ما هستند و همه در زیر سایه نظام اسلامی زندگی می کنند.
وی ادامه داد: البته مکتب اسلام، قرآن و اهل بیت (ع) به ما تکلیف کرده است که مظلومان و آسیب دیدگان را در اولویت اول خدمات قرار دهیم.
رییس مجلس شورای اسلامی گفت: مردم ما نیز آنقدر بزرگوار هستند که نسبت به این نوع ارایه خدمات اعتراض نمی کنند آنها زمانی به ما اعتراض می کنند که رفتار ما نسبت به مردم تبعیض آمیز باشد، توجه به بخش های آسیب پذیر رفتار تبعیض آمیز از سوی مردم تلقی نمی شود.
وی همچنین از اقدامات مدیریت شهری مشهد در امور عمرانی و خدماتی تشکر کرد و افزود: خدمتگزاران در مشهد برای زائران و مجاوران فعالیت می کنند که از این نظر خدمات آنها تفاوت ماهوی دارد.

کاهش شدید سرانه کلانشهرها

قالیباف ادامه داد: ضرورت پیشرفت در شهرداری ها اجتناب ناپذیر است اما با مهاجرت مستقیم از شهرهای کوچک و حتی روستاها به شهرهای قطبی و کلانشهر مواجه هستیم که این مساله سرانه خدمات شهرهای بزرگ را به شدت کاهش داده است.
وی به نواقص برنامه ریزی و سیاستگذاری کلان برای کلانشهرها اشاره کرد و گفت: بخشی از مشکلات نیز بواسطه برخی تصمیم ها و اجرا نشدن برنامه پنج ساله توسعه موجب مهاجرت به شهرهای بزرگ شده است.
رییس مجلس شورای اسلامی تامین زیرساختهای شهری مناسب برای زندگی شهری را وظیفه شهردای ها عنوان کرد و افزود: در قبال سیاستهای موجود، در قانونگذاری کم لطفی هایی شامل شهرداری ها شده که سنگین ترین فشار را برای تامین زیرساختها و زندگی مناسب برای شهروندان تحمل می کنند.
وی ادامه داد: برای دستیابی به مدیریت شهری و زندگی خوب، مسائل فرهنگی باید بر مسائل کالبدی شهر بچربد.
قالیباف گفت: باید بپذیریم امروز در کلانشهر های ما حدود ۳۰ تا ۳۵ درصد جمعیت حاشیه نشین هستند و این یعنی اینکه در ارایه خدمات شهری باید به این اقشار ضعیف و آسیب پذیر و صاحبان اصلی انقلاب توجه شود.

تمرکز تصمیم گیری در مرکز، عامل ناکارآمدی است

وی افزود: یکی از ناکارآمدی ها در کشور به دلیل متمرکز شدن تصمیم گیری ها در مرکز است، قانونگذاری باید به سوی تفکیک در حوزه های ملی و محلی و تفکیک امور تصدیگری و حاکمیتی سوق داده شود.
رییس مجلس شورای اسلامی ادامه داد: براساس تجربه جهانی باید به اقتصاد، رفاه، امنیت عمومی، حوزه آسیب های اجتماعی، طلاق و مواد مخدر، رسیدگی به معلولان و سایر موارد اینچنینی توجه شود و این امور را باید به مدیریت شهری سپرد.
وی گفت: شهرهای ما باید رویکرد محله محور داشته باشند، باید به محلات هویت بخشی کرد و اگر بخواهیم از مرکز کشور برای این شهرها و اینگونه موارد نسخه بپیچیم، مشکل ایجاد می شود.
قالیباف افزود: مدارس و مساجد باید به محلات ارتباط داشته باشند، البته مسجد در مرکز و در طرح محله محوری جایگاه محوری دارد و در انتها منزل نیز باید به این ارتباط ارگانیک ملحق شود.
وی با بیان اینکه نمی توان با ساختارهای کنونی این ارتباط را ایجاد کرد ادامه داد: باید این فرصتها و ایجاد ارتباط بین بخشهای مختلف محله محوری را در اختیار مردم و جوانان بگذاریم آنگاه خواهیم دید بسیاری از این نابسامانی ها که با هزینه های زیاد قابل رفع نیست در چارچوبهای ذکر شده قابل رفع و درمان است.

تونل خط چهار به طول ۱۷,۵ کیلومتر ظرف ۳,۵ سال اجرا خواهد شد

معاون عمران، حمل ونقل و ترافیک شهرداری مشهد گفت: تونل خط چهار به طول ۱۷,۵ کیلومتر ظرف ۳,۵ سال اجرا خواهد شد.
خلیل الله کاظمی افزود: در مطالعات جامع حمل ونقل مشهد که در سال ۷۳ توسط دانشگاه صنعتی شریف انجام شد و همچنین در بازنگری این طرح در سال ۹۳ چهار خط انبوه بر ریلی برای شهر مشهد درنظر گرفته شده و تصویب شد.
وی اضافه کرد: براساس مطالعات جامع حمل ونقل مشهد خط یک مترو این شهر حد فاصل انتهای بولوار وکیل آباد تا فرودگاه، خط دو حد فاصل انتهای طبرسی شمالی به میدان شهید کاوه و ایستگاه سلامت اجرا و خط سه نیز از انتهای امیریه تا شهرک ابوذر و خط چهار نیز از انتهای خواجه ربیع تا شهرک باهنر درحال اجرا است.
معاون عمران، حمل ونقل وترافیک شهرداری مشهد با بیان اینکه اگر اغراق نباشد باید بگوییم امروز مشهد پیشروترین شهر در اجرای خطوط ریلی است و در بهترین وضعیت در این حوزه قراردارد، اظهارکرد: خط یک اکنون در حال بهره برداری است و اکنون به ۶۰ واگن جدید نیاز دارد که برای تامین این تعداد واگن با شرکت مپنا در حال انعقاد قرارداد هستیم تا بتوانیم این ۶۰ واگن را به خط یک اضافه کنیم.
کاظمی تصریح کرد: همچنین درحال حاضر ۹۰ درصد فعالیت های مربوط به خط دو نیز به اتمام رسیده و درحال بهره برداری است و تنها دسترسی دوم ایستگاه های میدان شهدا و الندشت و تکمیل ایستگاه سلامت باقی مانده است که تا پایان سال به بهره برداری خواهد رسید.
وی ادامه داد: اکنون عملیات حفاری خط سه در مسیر شهرک ابوذر در حال انجام است و ادامه عملیات حفاری تونل خط سه هم از انتهای امیریه امروز آغاز خواهد شد.
معاون عمران، حمل ونقل وترافیک شهرداری مشهد با بیان اینکه امروز نیز عملیات حفاری خط چهار به طول ۱۷,۵ کیلومتر با ۱۵ ایستگاه از دو جبهه انتهای مهرمادر و حر آغاز خواهد شد، اظهارکرد: خط چهار در مسیرمهرمادر، میدان امام حسین(ع)،میدان شهدا،حرم مطهر، بولوار مصلی تا انتهای شهرک شهید رجایی امتداد خواهد داشت که برای اجرای تونل این خط حدود ۳,۵ سال زمان پیش بینی شده است.
کاظمی گفت: درمجموع براساس مطالعات انجام شده در چهارچوب تبصره ۷۷۷ در آینده خط چهار باید تا شهرک شهید باهنر امتداد یافته، خط دو نیز با اجرای یک روپل از انتهای شهید کاوه تا انتهای وکیل آباد به خط یک متصل شده و همچنین ادامه خط چهار از خواجه ربیع به طرف بولوار توس اجرا شود.
وی در ادامه به وضعیت کمک‌های دولتی به احداث خطوط قطار شهری اشاره کرد و افزود: در سال ۹۲ کلیه اعتبارات قطار شهری توسط دولت تامین می‌شد اما بعد از سال ۹۲ عملا کمک‌های دولت در قالب انتشار اوراق مشارکت بوده است، که متاسفانه سهم شهر مشهد از سال ۹۲ تا ۹۹ سالانه حدود ۵۰۰ تا ۷۰۰ میلیارد تومان بوده که امیدواریم با کمک رییس مجلس شورای اسلامی دکتر قالیباف سهم شهر مشهد را بیشتر کنیم.
قالیباف در سفر یک روزه به مشهد علاوه بر زیارت بارگاه منور رضوی در مراسم آغاز عملیات حفاری خط چهارم قطارشهری مشهد و حفاری خط سوم آن از مسیر غرب این شهر، رونمایی از طرح های نوآورانه و «سامانه جامع شهروندسپاری» و آغاز عملیات بهسازی امتداد خیابان ۷۵ متری رضویه مشهد شرکت کرد.

بهره‌برداری از فاز یک خط سه مترو مشهد تا پایان امسال

مدیرعامل شرکت قطارشهری مشهد گفت: فاز یک خط سه مترو مشهد حد فاصل پایانه امام رضا(ع) تا حرم مطهر امسال به بهره برداری خواهد رسید. کیانوش کیامرز امروز در مراسم آغاز عملیات اجرایی حفاری خط چهار و خط سه قطار شهری و همچنین بهسازی محور۷۵ متری رضویه و رونمایی از سامانه شهروند سپاری که با حضور رییس مجلس شورای اسلامی، استاندارخراسان رضوی، شهردار مشهد و جمعی از اعضای شورای شهر برگزار شد، افزود: امروز شاهد آغاز عملیات حفاری خط سه از انتهای امیریه به صورت NATM(توسط نیروی انسانی) هستیم.وی اضافه کرد: حفاری خط سه در مسیر شهرک ابوذر اکنون به وسیله دستگاه حفار در حال انجام است اما برای سرعت بخشیدن به احداث خط سه، حفاری تونل این خط را در جبهه غربی به طول ۳,۸ کیلومتر از انتهای امیریه به صورت NATM(توسط نیروی انسانی) آغاز کردیم.مدیرعامل شرکت قطارشهری مشهد با بیان اینکه قرارداد حفاری این مسیر حدود ۴۰۰ میلیارد تومان است اظهارکرد: خط سه در مجموع به طول ۲۸,۵ کیلومتر طولانی ترین خط مترو مشهد است که از انتهای امیریه تا شهرک ابوذر امتداد دارد.کیامرزادامه داد: درحال حاضر ۱۷ کیلومتر از تونل خط سه به وسیله دستگاه حفار اجرا شده است و ۱۱,۵ کیلومتر باقی مانده از تونل این خط نیز حداکثر تا پایان سال از دو جبهه به دو روش NATM(توسط نیروی انسانی) از انتهای امیریه و به وسیله دستگاه حفار به سمت شهرک ابوذراجرا خواهد شد.وی در ادامه افزود: طبق برنامه ریزی های انجام شده در فاز یک ،مسیر ۶ کیلومتری از خط سه مترو مشهد حد فاصل پایانه امام رضا(ع) تا ایستگاه باب الجواد(ع) حرم مطهر امسال به بهره برداری خواهد رسید که ۵ ایستگاه واقع در این مسیر اکنون از ۸۰ درصد پیشرفت فیزیکی برخوردار است .

آغاز عملیات بهسازی امتداد ۷۵ متری رضویه

عملیات بهسازی امتداد ۷۵ متری رضویه با حضور رییس مجلس شورای اسلامی آغاز شد. به گزارش صبح امروز بهسازی باند اول و احداث باند دوم بزرگراه ۷۵ متری رضویه از میدان اروند تا شهرک رضوی به طول ۱۱,۵ کیلومتر از مرداد ماه ۹۸ آغاز شده است. این پروژه شامل احداث باند دوم به طول ۹,۵ کیلومتر، بهسازی باند اول به طول ۳,۵ کیلومتر و احداث پل چهار دهانه به طول ۸۰ متر بود.
پروژه ۷۵ متری رضوی در محدوده محروم و کم‌برخوردار قرار گرفته و این پروژه می‌تواند مسیر دسترسی مناسبی به شهرستان زیارتی میامی ایجاد کرد، همچنین از بار ترافیکی به روستای مهدی آباد، بولوار مفتح، شهرک شهید رجایی و باهنر می کاهد.
سید احسان قاضی زاده هاشمی، نماینده مجلس شورای اسلامی در مراسم آغاز عملیات حفاری خط چهار قطار شهری مشهد و افتتاح چندین پروژه بزرگ مدیریت شهری که با حضور استاندار خراسان رضوی، فرمانده قرارگاه خاتم الانبیاء، فرمانده سپاه امام رضا، شهردار مشهد، جمعی از اعضای شورای شهر و مدیران شهری و استانی برگزار شد، اظهار کرد: از زحمات آقای کلایی شهردار مشهد صمیمانه سپاسگذاری می کنم غریب دو سال گذشته پروژه های خوبی توسط شهرداری مشهد در حاشیه شهر مشهد و بخش رضویه انجام شده است که از جمله آن می توان به احداث باند دوم ۷۵ متری رضویه به طول ۱۳ کیلومتر اشاره کرد که از بهره برداری آن سک سال می گذارد و ۸۰ ۸۰ میلیارد تومان برای آن هزینه شده است.
وی افزود: عملیات اجرایی امتداد محور رضویه در قالب بهسازی تا مسیر میامی است که طول آن ۱۵ بوده و عملیات اجرایی آن آغاز شد.

خبر

سامانه شهروند سپاری رونمایی شد

معاون برنامه‌ریزی و توسعه سرمایه انسانی شهرداری مشهد اظهار کرد: شهردای مشهد شهرداری الکترونیک را به طور کامل تجربه کرد و به سمت شهرداری هوشمند در حرکت است.
آیدا مهربان در مراسم آغاز عملیات حفاری خط چهار قطار شهری مشهد و افتتاح چندین پروژه بزرگ مدیریت شهری که با حضور رئیس مجلس شورای اسلامی ، استاندار خراسان رضوی، فرمانده قرارگاه خاتم الانبیاء، فرمانده سپاه امام رضا، شهردار مشهد، جمعی از اعضای شورای شهر و مدیران شهری و استانی برگزار شد، گفت: کارخانه نوآوری قلمرو حضور فعالان عرصه نوآوری است. امروز شهرداری مشهد هوشمند سازی را تجربه می کند و از شهرداری الکترونیک عبور کرده و در مرحله تجربه شهرداری هوشمند هستیم. شهرداری هوشمند نه یک شعار بلکه یک واقعیت و اتفاق ارزشمندی است. براین اساس شهروندان بدون عنصر واسط و مراجعه حضوری و فیزیکی می توانند صفر تا ۱۰۰ کارهای خود را انجام دهند و تمامی فرآیندها بازنگری شده است.وی افزود: این اقدام برای اولین بار در کشور در حال انجام است و تمام عوامل انسانی واسط حذف و ارتباطات سیستمی می شود. در این بستر شهرداری ۱۲۲ خدمت را احصا و ۴۸ درصد اقدامات هوشمند شده است و ۳۵ درصد دیگر در مرحله پیاده سازی و استقرار در سامانه هستند که تا پایان سال به اتمام می رشد و مابقی سال آینده انجام می شود.معاون برنامه ریزی و توسعه سرمایه انسانی شهرداری مشهد بیان کرد: این اتفاق در تمام حوزه ها از جمله استفاده از دوچرخه های اشتراکی، پرداخت الکترونیک در بستر اپلیکیشن شهر من، خوداظهاری پارکینگ حاشیه ای، سامانه درخواست کارگران ساختمانی در ایست کار و ... در حال رخ دادن است.مهربان خاطرنشان کرد: امروز برای اولین بار در کشور از سامانه شهروند سپاری رونمایی می شود.وی در حاشیه این مراسم گفت: شهرداری مشهد در مرحله بلوغ سازمانی به این مرحله رسیده است که به شهرداری هوشمند برسد. در شهرداری هوشمند تمامی کارها توسط شهروندان به تنهایی و بدون حضور عنصر واسط انجام می شود. به واسطه این کار تمام فرآیندها ادغام شده است و ۴۰ درصد فرآیندها و ۳۰ درصد درخواست ها کاهش پیدا کرده است.معاون برنامه ریزی و توسعه سرمایه انسانی شهرداری مشهد عنوان کرد: تمام سیستم و ارتباطات بین دستگاهی کاملا برقرار است و با استفاده از هوش مصنوعی و سیستم های احراز هویت کاملا سیستم در حوزه فرآیندی و نرم افزاری کارها انجام می شود. این هوشمند سازی در تمام حوزه ها از جمله شهرسازی، خدمات شهری، فرهنگی و..است، اما پرکاربرترین حوزه در حوزه شهرسازی است به همین دلیل امروز از سامانه جامع شهرسازی رونمایی می شود.

خبر

امام جمعه مشهد:شب خدمت‌رسانی به سمت مناطق حاشیه‌ای است

امام جمعه مشهد گفت: شورای شهر پنجم شیب خدمت رسانی شهر را به سمت مناطق حاشیه‌ای عوض کرد و از کارنامه این شورا و شورای پیشین تشکر می‌کنم. به گزارش صبح امروز، آیت‌الله سید احمد علم‌الهدی پنجشنبه گذشته در مراسم افتتاح بوستان اردیبهشت در حاشیه شهر مشهد افزود: کلانشهرهای کشور مشکلی بزرگ دارند و آن مشکل مدیریت شهری و شهرنشینی در تنظیم شیب شهر است.وی اضافه کرد: مشهد نیز در گذشته این مشکل را داشت و شیب شهر به طرف نقطه مرفه شهر بود به عنوان نمونه در خیابان فلسطین گلدان‌های گران قیمت نصب کرده بودند، از شهردار وقت پرسیدم این گلدان‌ها چه قدر ارزش دارد؟ قیمتی را گفت که هرکدام هزینه آسفالت یک کوچه حاشیه شهر است.امام جمعه مشهد گفت: همت را بر این گذاشتیم که مساله‌ای به نام حاشیه شهر نداشته باشیم و این منطقه از متن شهر باید آبادتر شود.و احداث یک پارک در ۱۸۰ روز یک کار جهادی است و ما این گونه مسوولان را می‌خواهیم. شهردار مشهد نیز در حاشیه این مراسم گفت احداث این بوستان به خواست مردم بود اطراف این زمین محصور بود و با توافق مدیران استان دیوار خراب و احداث بوستان آغاز شد.محمدرضا کلایی افزود: این بوستان در بازه زمانی ۶ ماهه به بهره برداری رسید.وی تاکید کرد: رسیدگی به مناطق کم برخوردار از وظایف ماست تا شاخص های خدماتی شهرکهای شهیدان رجایی و باهنر ارتقاء یابد و دیگر به آن‌ها مناطق کم برخوردار اطلاق نشود.
معاون عمران، حمل و نقل و ترافیک شهرداری مشهد نیز در این مراسم گفت: بوستان پنج هکتاری اردیبهشت در ادامه اتصال جاده طرق ساخته شد و با ایجاد دسترسی به خیابان شهید بسکابادی این منطقه از بن بست خارج شد.
خلیل الله کاظمی افزود: این طرح با پیگیری های شهرداری و تعامل با آستان قدس رضوی محقق شد.
وی ادامه داد: در این بوستان زمین فوتبال، مسیر دوچرخه، زمین بازی کودکان و سالن مطالعه وجود دارد و برای احداث آن ۳۳ میلیارد تومان هزینه شده است.
معاون عمران، حمل و نقل و ترافیک شهرداری مشهد گفت: پارک اردیبهشت با اعتبار ۳۳ میلیارد تومانی به بهره برداری رسید.
خلیل الله کاظمی افزود: این پارک مجهز به زمین فوتبال، مسیر دوچرخه، زمین بازی کودکان، سالن مطالعه و... است.

روزنامه
صبح امروز
خراسان رضوی
شنبه ۱ خرداد ۱۴۰۰/ سال سوم / شماره ۹۳۸
Vol.3.No.938 / Mey .22.2021
www.sobhe-emrooz.ir
sobhe.emrooz.news@gmail.com

بازی نمی‌کند، خبری از پول، مرخصی و رضایتنامه هم نیست

آخرین خبر از وضعیت دیاباته و استقلال

شیخ دیاباته از مسئولان باشگاه استقلال بشدت ناراحت است؛ وضعیت کنونی او را به جایی رسانده که احتمال جدایی اش در پایان فصل بسیار قوت گرفته است.

به گزارش «ورزش سه»، مهاجم فرانسوی استقلال اگرچه در یکی دو گفت و گوی تلویزیونی که طی ماه های گذشته داشته فوتبالیستی بسیار خوش اخلاق نشان داده اما او این روزها دلخوری هایی از مسئولان باشگاهش پیدا کرده و به همین خاطر در تمرینات هم شرکت نمی کند.

ماجرای شیخ دیاباته یک مساله مشخص است درباره موضوعات مالی است. این مهاجم مالیایی از ماه ها قبل مطالباتش از استقلال عقب افتاده است. مسئولان باشگاه استقلال قبل از شروع رقابت های لیگ قهرمانان آسیا به دیاباته قول داده بودند که مطالبات او را بعد از بازگشت از عربستان پرداخت کنند. او نیز پذیرفته بود اما در بازگشت تیم به عربستان بازهم چنین اتفاقی نیفتاد تا دیاباته شاکی تر از همیشه به نظر می رسد.

از سوی دیگر دیاباته با وجود همه خصوصیات اخلاقی خوبش اما مهاجمی است که دوست دارد در ترکیب استقلال به طور کامل فیکس باشد. در این خصوص شنیده می شود در بازی استقلال و الاهلی عربستان در اولین دیدار لیگ قهرمانان آسیا وقتی شیخ نیمکت نشین می شود، هرویه میلیچ را واسطه می کند تا با فرهاد مجیدی و فراز کمالوند(که آن زمان مدیریت فنی آبی پوشان رابرعهده داشت) صحبت کند و دلیل نیمکت نشینی اش را بپرسد.

اختلاف پیش آمده در عربستان اما خیلی زود با بازگشت دیاباته به ترکیب اصلی استقلال مرتفع شد. در کنار این مسائل شیخ اما در حالی که بعد از بازگشت از عربستان انتظار داشت مسئولان باشگاه پولش را بدهند، وقتی با وعده های پوچ مدیران مواجه شد عصبانی شد. در این شرایط او انتظار داشت در دربی پایتخت در ترکیب ثابت بازی کند و حداقل بخشی از دلخوری اش برطرف شود اما این اتفاق هم نیفتاد و فیکس نبودن در دربی نیز بر ناراحتی دیاباته افزود.

در چنین شرایطی دیاباته بعد از دربی پایتخت به بهانه مصدومیت دیگر در تمرینات استقلال حضور پیدا نکرد و مقابل ذوب آهن در دیدار جام حذفی نیز غایب بود. فرهاد مجیدی بعد از بازی با ذوب آهن اعلام کرد که دیاباته را بعد از دربی ندیده و به او گفته اند که مصدوم است. این در حالی است که کادرفنی استقلال از مصدومیت دیاباته متعجب هستند ونمی دانند او در جریان کدام بازی و کدام تمرین مصدوم شده است!

این ماجراها ادامه پیدا کرد تا اینکه وقتی مسئولان استقلال صبح پنجشنبه پیگیر حضور دیاباته در تمرینات می شوند، او به آنها اعلام می کند تا بازی با نفت آبادان به تمرینات می رود و بعد از آن با توجه به تعطیلی طولانی مدت لیگ برتر قصد رفتن به فرانسه برای مرخصی دارد. ظاهرا دیاباته مدت دو هفته مرخصی را از کادرفنی طلب کرده که البته این درخواست با مخالفت شخص فرهاد مجیدی مواجه می شود.

سرمربی استقلال با توجه به اینکه هربار دیاباته به خارج از کشور سفر کرده برای بازگشت به ایران تاخیر داشته واز طرفی با مشکلاتی از قبیل ناآمادگی جسمانی یا اضافه وزن به ایران برگشته، بهتر است در تعطیلی چندروزه بعد از دیدار با نفت آبادان هم در تهران بماند و به کشورش نرود تا شرایط بدنی اش خراب نشود. آخرین بازی که دیاباته برای مرخصی از ایران خارج شد، چند روز در بازگشت به کشور تاخیر داشت و وقتی در تعطیلات نوروز ۱۴۰۰ به تمرینات رسید مصدومیت جزئی نیز داشت و مشخص نبود چرا چنین شرایطی برای او پیش آمده است.

از سوی دیگر مدیران باشگاه استقلال نیز معتقدند دیاباته هربار که به مرخصی رفته، برای بازگشتش چند روز مدیران را معطل کرده وهمین موضوع باعث شده تا بلیت های هواپیمایی که برای او خریداری می شود بسوزد. دیاباته هربار به بهانه هایی برای بازگشت به ایران تعلل کرده و باعث شده تا باشگاه از نظر مالی نیز به خاطر بلیت های برگشت دیاباته ضرر زیادی را تحمل کند.

در نهایت ماجرای مخالفت مجیدی با مرخصی دیاباته هم مزید برعلت شده تا این بازیکن حسابی از دست مسئولان باشگاه ناراحت شود. این مهاجم مالیایی اعتقاد دارد مدیران باشگاه که پولش را پرداخت نمی کنند، کادرفنی هم در استفاده از او به عنوان یارفیکس صرف نظر می کند و باعث می شود که او کمتر به آپشن های قراردادی اش برای گلزنی و حضور در ترکیب ثابت برسد. از طرفی با درخواست مرخصی اش هم مخالفت می شود.

این اتفاقات خشم دیاباته را برافروخته و باعث شده تا او تصمیمش برای جدایی از جمع آبی ها را بگیرد. اگرچه مسئولان استقلال درخواست دیاباته برای جدایی را تکذیب و اعلام کرد او اخطاری به باشگاه بابت فسخ یک طرفه قراردادش نداده اما مشخص است که با شرایط کنونی دیاباته علاقه ای به ماندن در جمع آبی پوشان ندارد.

این مهاجم دو متری فوتبال ایران که در لیگ بیستم به اندازه گذشته فروغ زیادی هم داشته، گفته می شود چند پیشنهاد از کشورهای حاشیه خلیج فارس دریافت کرده و بدش نمی آید برای فصل آینده فوتبالش را در فضایی خارج از فوتبال ایران دنبال کند.

حال باید منتظر ماند و دید طی روزهای آینده چه اتفاقاتی درباره دیاباته رخ می دهد؛ از آنجایی که بعید است مجیدی با مرخصی دیاباته بعد از دیدار با نفت آبادان موافقت کند، این شایعه وجود دارد که ممکن است دیاباته بدون هماهنگی با باشگاه ایران را ترک کند و همان کاری را انجام بدهد که هرویه میلیچ در دوران سرمربیگری محمود فکری انجام داد. هرچند که هنوز چیزی در این خصوص مشخص نیست و شاید روزهای دیگر تکلیف مهاجم باتجربه استقلالی ها را مشخص کند.

عزیزی خادم:مسیر ما عوامفریبی و روزمرگی نیست

به دنبال پس گرفتن ساختمان فدراسیون هستیم

رئیس فدراسیون فوتبال گفت:خوشبختانه مسیر ما به سمتی نیست که دیگر نگاهش عوامفریبی و روزمرگی نیست. دیگر نگاه شعارزدگی نداریم.

به گزارش فارس، شهاب عزیزی خادم در خصوص آخرین وضعیت تیم ملی فوتبال ایران برای شرکت در مسابقات مقدماتی جام جهانی اظهار داشت: من شاکر و شکرگذار خدا هستم و امیدمان به او است. جا دارد از رسانه ملی، رسانه ها و ارباب جراید که از تیم ملی حمایت کردند تشکر کنم.از وزیر ورزش نیز تشکر می کنم که شخصا پیگیر چالش های تیم ملی است. دبیرخانه مناطق آزاد، آقایان مومنی، وکیلی و آهنگران برای تیم ملی زحمات زیادی کشیدند.

همه باید برای صعود تیم ملی کمک کنیم

وی افزود: آنها از نظر امکانات و تدارکات حضور تیم ملی در بحرین به ما کمک کردند. همچنین آقای نوبخت به تیم ملی کمک های زیادی کرده و امیدوارم این کمک ها راهگشا باشد. همه باید برای راهیابی به جام جهانی کمک کنیم.

تدارکات برای تیم ملی در اولویت کار ما قرار دارد

رئیس فدراسیون فوتبال در خصوص اردوی تیم ملی در کیش گفت:فدراسیونی که الان مستقر شده مشکلاتی داشته که همه در جریان آن هستند. وقتی فدراسیون را تحویل گرفتیم سعی کردیم تیم ملی را در اولیت اول قرار بدهیم. نمی خواهم به مشکلات یا اشخاص ورود کنم ولی مساله حائز اهمیت تدارکات برای تیم ملی بود. تمام امکاناتی که فراهم شده با لطف خداوند بوده است. ما در بحث میزبانی با چالش سنگین مواجه شدیم و به همین دلیل در کنار مردم قرار گرفتیم و در نهایت به دادگاه CAS شکایت کردیم. در مسیر دوم باید تیمی را که با ناحق میزبانی اش را گرفتند آماده می کردیم.

سرمربی تیم ملی انتظار داشت شرایط برای او فراهم باشد

عزیزی خادم ادامه داد: در این مسیر به تعطیلات نوروز، کرونا و خیلی مشکلات دیگر برخورد کردیم. البته سرمربی تیم ملی هم توقع داشت شرایط فراهم باشد به همین دلیل اردوی کیش را در نظر گرفتیم . در آنجا خیلی باید روی استانداردها برنامه ریزی می کردیم.زمین تمرین، استخر،پرواز اختصاصی و ... را مهیا کردیم و جا دارد از آقای موسوی تشکر کنم که هتل داریوش کیش را در اختیار ما قرار داد. از نظر هتل، پرواز و امکانات خوشبختانه کارها خیلی خوب پیش رفت. پیش از آن اردوی تهران و بازی با سوریه را به خوبی انجام دادیم.

به فوتبال ایران ظلم شده و میزبانی اش به ناحق گرفته شده است

وی تاکید کرد: در این وضعیت مالی تدارکاتی برای تیم ملی در بحرین انجام دادیم. ما همچنان دنبال چرایی هستیم که کالدشکافی شود تا در آینده در این وضعیت اسفناک قرار نگیریم. به همین دلیل آقای نوبخت اعتباری را برای فدراسیون در نظر گرفت و حتی به آکادمی ملی فوتبال آمد. همه در حد بضاعت کمک کردند و امیوارم این همگرایی حفظ شود تا همه قدرتمندانه در کنار هم قرار بگیریم تا این پیک سخت تاریخی را پشت سر بگذاریم.به این فوتبال ظلم شد و میزبانی از آن گرفته شده و با این آواری کار سختی را دیدیم که عبور از آن کار خدا بود.

فدراسیونی را تحویل گرفتم که نقشه راهش مشخص نبود

وی در خصوص اینکه می دانست که فدراسیون دورنمای چندان روشنی ندارد و آیا گلایه هایش جنبه توجیه دارد یا خیر گفت: سوال به جایی را مطرح کردید. ما آگاهانه کار را پذیرفتیم و مسئولیت آن را بر عهده گرفتیم و پاسخگوی آن هستیم. ما نگفتیم یک شبه مشکلات ۲۰-۳۰ ساله را حل می کنیم.در تلاش هستیم که کار را قدم به قدم جلو ببریم. نگاه و نماد ما توسعه بر منافع ملی است.در مسئولیتی که گرفتیم قطعا پاسخگو هستیم اما وقتی کار را شروع کردیم مشکل مالی، میزبانی و ... به وجود آمد.من فدراسیونی را تحویل نگرفتم که نقشه راهش مشخص باشد یا نفرات دپارتمان هایش مشخص باشند.

برنامه و نماد ما توسعه فوتبال است

عزیزی خادم گفت: امروز در یک کنگره حضور داشتم که رئیس فیفا مباحث درستی را در آن مطرح کرد. از فوتبال بانوان تا دیجیتال مارکت و ... همه در آن گنجانده شده بود. نماد و برنامه و قالب ما در راستای توسعه فوتبال است. ما نقشه راه داریم و در حال برنامه ریزی هستیم. البته ما نیاز به زمان داریم. برای اولین بار بعد از سالها بسته اقتصادی فدراسیون در حال انجام کار است. همین سایت فدراسیون فوتبال نسبت به ۲ ماه قبل تغییر نکرده است؟ ما در همه حوزه ها سعی داریم کار را تجاری کنیم. در این مسیر البته خطا هم وجود دارد اما به دنیال ارتقا هستیم.

کسانی که چهره فوتبال را مخدوش کنند در تیم ما جایی ندارند

رئیس فدراسیون فوتبال ادامه داد:روز گذشته به فستیوال فوتبال خیابانی رفتم، رئیس فیفا می گفت همه استعدادها باید دیده شوند. شعار این فدراسیون فوتبال برای همه است. اینکه یک عده فوتبال را مخدوش کنند در تیم ما جایی ندارند. در همین مدت از فوتسال و بانوان کلی کار صورت گرفته است.

نفرات دیگری به بدنه مدیریتی فدراسیون اضافه می شوند

وی در خصوص اینکه آیا در کارش چالش هایی دیده است عنوان کرد: هیچ جایی بی چالش نیست. ما آمده ایم سیستم و ساختار را بر مناسبت فردی قائل کنیم. قطعا تغییراتی داریم و افراد دیگری به فدراسیون اضافه خواهند شد. ما در مسیرمان تلاش می کنیم چون می خواهیم بازیگران این عرصه در فوتبال قدم بردارند. فوتبال برای استانها خواهد بود، وقتی فیفا این همه برای اعضایش قدم بر می دارد ما هم وظیفه داریم این کار را انجام بدهیم. در این شرایط به وضعیت اورژانسی تیم ملی خورده ایم و امیدوارم از این پیچ سخت عبور کنیم. باید انگیزه های شخصی را از فوتبال برداریم. وظیفه ما این است مشروعیت را به فوتبال برگردانیم.نباید چهره زخمی فوتبال را به مردم نشان بدهیم.تاریخ قضاوت می کند که این فدراسیون در مسیر درستی قدم بر خواهیم داشت.

امیدوارم بقیه کمک دولت به دست ما برسد

رئیس فدراسیون در خصوص اینکه آیا کمک های دولت به صورت کامل به دست فدراسیون رسیده است یا خیر گفت: هنوز بخش کامل مبلغ به دست ما نرسیده اما امیدواریم بقیه این رقم قبل از سفر تیم ملی به کیش به دست ما برسد. سازمان مدیریت این اعتبار را تخصیص داده و وزارت ورزش در حال همکاری با ما است. بخشی از این پول برای تیم ملی و بخشی هم برای تیم ملی فوتسال است. امیدوارم از نظر مالی بتوانیم جام جهانی را سپری کنیم تا در آینده بر مبنای توسعه و در آمدهای پایدار در تیم های ملی برسیم.باز هم می گویم در مبانی فوتبال مدرن ما نیاز به سنجش و محاسبه داریم. اگر شما بیمار شوید باید طول درمان داشته باشید. ما هم در حال برنامه ریزی هستیم و قول می دهم به لطف خدا فوتبال وارد مسیر جدید و نوینی خواهد شد.می شود یک ساختمان را با یک تی ان تی در عرض چند دقیقه خراب کنید ولی ساختن آن ساختمان ۱۰ سال زمان می خواهد. ما هم نقشه راه را مشخص کردیم و در حال اجرای سیستم ها هستیم. خوشبختانه مسیر ما به سمتی نیست که دیگر نگاهش عوامفریبی و روزمرگی نیست. دیگر نگاه شعارزدگی نداریم.

در حال تلاش برای پس گرفتن ساختمان فدراسیون هستیم

عزیزی خادم در خصوص ساختمان فدراسیون فوتبال گفت: ما پیگیری این میراث را کردیم. این یک گرفتاری بر جای مانده است. ۲۵ میلیارد تومان از طلب شستا باقی مانده ولی در حال حاضر در حال مذاکره هستیم که در چند قسط آن را پرداخت کنیم. این ساختمان متعلق به فوتبال ملی است و با یک مذاکره درست که حق دو طرف ضایع نشود در تلاش هستم که ساختمان را پس بگیریم.

تغییر محل دفتر کارم را تکذیب می کنم

وی در خصوص اینکه آیا دفتر کارش تغییر کرده است عنوان کرد: این که هر خبری در فضای مجازی منتشر شود زیبنده نیست. اگر فدراسیون فوتبال اگر ۲۰ طبقه در بهترین جای شهر داشته باشد بد است؟من خبر انتقال دفترم را تکذیب می کنم ولی امیدوارم فدراسیون آنقدر ثروت داشته باشد که بتوانیم این کار را انجام بدهیم. مگر فدراسیون باید مرتب بدهکار و مستاجر باشد؟ما باید برنامه ریزی کنیم کل فوتبال کشور را تجهیز کنیم.خود من در همین مدتی که آمدم به خیلی از استانداردها زنگ زدم.

وقتی به جلسه با مسئولان رفتم گفتند نمایش است اگر نمی رفتم می گفتند چرا نرفتی

رئیس فدراسیون فوتبال با اشاره به برنامه های این فدراسیون عنوان کرد: امروز شما خواهید دید در بحث اسپانسر داوران تغییرات جدیدی صورت می دهیم. امروز آقای اینفانتینو در نشست آنلاین اشاره کرد که در بحث دیجیتال مارکت و مالی ۶ میلیارد یورو برنامه ریزی کرده اند.ما هم به این سمت خواهیم رفت و در آمدزایی ایجاد خواهد شد. اگر فدراسیون فعلی به سمت سازمان مدیریت نمی رفت مگر پولی به ما می دادند؟ تا همینجا خالصانه به ما کمک کردند.من در زندگی ام آقای نوبخت را یک یا دوبار دیدم. وقتی به این جلسات رفتم گفتند نمایش است و اگر نمی رفتم می گویند چرا نرفتید؟ من اگر پشت در اتاق هر مسئولی لازم باشد با عشق می روم. عملکرد ۷۰ روزه فدراسیون را بررسی کنید، از امکانات کیش، هواپیما و هتل و .... همه را ببینید.با شهردار تهران جلسه گذاشتیم، ۳۰ سال است کار چمن انجام نشده ولی ما این کار ها را پیگیری کردیم.

خبر

اعتراض استقلال به احکام دربی

باشگاه استقلال از احکام صادر شده درباره بازی مقابل پرسپولیس شکایت می کند.

به گزارش فارس، باشگاه استقلال روز شنبه جهت اعتراض به احکام صادر شده در دربی و پیگیری حقوق تیم، شکایت خود را اعلام می‌کند.

* شیخ دیاباته مهاجم استقلال به دلیل مصدومیت از زمان دربی تاکنون در تمرین حاضر نشده و به فیزیوتراپی مشغول است. برخلاف شایعات، این بازیکن هشداری به باشگاه نداده است.

* در خواست مرخصی دیاباته پس از بازی با صنعت نفت آبادان، به دلیل دوری او از تمرین و شرایط بازی و نیاز به انجام تمرینات انفرادی، از سوی فرهاد مجیدی و باشگاه تا الان مورد موافقت قرار نگرفته است.

* در خصوص لیست تمدیدی‌های استقلال، همانطور که سرمربی تیم پیشتر اعلام کرده بود، تا پایان فصل زمان زیادی باقیمانده و طرح این موضوعات منجر به برهم خوردن تمرکز بازیکنان خواهد شد.

در حال حاضر مجیدی لیست خود را به باشگاه تحویل نداده و هر زمان که انجام شود، باشگاه با بازیکنان تمدیدی مذاکره خواهد کرد.

اعتراض پرسپولیس به کمیته استیناف فدراسیون

معاونت حقوقی پرسپولیس با ارسال نامه ای به کمیته استیناف فدراسیون فوتبال نسبت به رال پرونده بازی های این تیم مقابل استقلال و سپاهان اعتراض کرد.

به گزارش فارس، معاونت حقوقی این باشگاه با ارسال نامه به کمیته استیناف نسبت به آرای صادره در خصوص اتفاقات دیدار با سپاهان و استقلال، مراتب اعتراض خود را اعلام کرد.

پرسپولیس در نامه ۹ بندی خود، تمام موارد مورد اعتراض را عنوان کرد تا آرای صادره در رکن عالی قضایی فدراسیون مورد بررسی دوباره قرار بگیرد.

طبق خواسته هواداران و اعضای تیم و با دستور صریح مدیریت باشگاه، رسیدگی به این پرونده تا ایجاد تغییر در آرا توسط تیم حقوقی پرسپولیس ادامه خواهد داشت.

مسابقات فوتبال در آرژانتین تعلیق شد

مسابقات فوتبال در کشور آرژانتین به دلیل شیوع ویروس کرونا به حالت تعلیق درآمد.

مسابقات فوتبال در آرژانتین تعلیق شد

به گزارش فارس، مسابقات فوتبال در کشور آرژانتین به دلیل شیوع ویروس کرونا به حالت تعلیق درآمد.

این در شرایطی است که آرژانتین قرار است از تاریخ ۱۳ ژوئن میزبان پیکارهای کوپا آمریکا باشد.

کشور کلمبیا به دلیل ناآرامی ها و اعتراضات مردم علیه دولت این کشور از میزبانی مسابقا کوپا آمریکا محروم شده است.

تمرینات پدیده یک هفته تعطیل شد

تمرینات تیم فوتبال پدیده مشهد به مدت یک هفته تعطیل شد.

به گزارش فارس، سید مهدی رحمتی تمرینات تیم فوتبال پدیده را به مدت یک هفته تعطیل کرد.

بعد از برتری تیم فوتبال پدیده مقابل گل گهر سیرجان با توجه به اینکه نماینده مشهد در لیگ برتر حدود یک ماه دیگر باید در ادامه مسابقات شرکت کند، تمرینات این تیم به مدت ۷ روز تعطیل شد.پدیده مشهد با کسب ۲۸ امتیاز در رده نهم جدول لیگ برتر قرار دارد.

آزادکار طلایی ایران از دنیای قهرمانی خداحافظی کرد

میثم نصیری دارنده مدال طلای آسیا در کشتی آزاد از دنیای قهرمانی خداحافظی کرد.

آزادکار طلایی ایران از دنیای قهرمانی خداحافظی کرد

به گزارش فارس، میثم نصیری آزادکار پیشین تیم ملی و دارنده مدال‌های طلا و برنز آسیا که سابقه حضور در المپیک ۲۰۱۶ ریو را نیز دارد، از کشتی خداحافظی کرد.

در جریان مسابقات جام تختی مسعود چوبین داور بین المللی در حالی که از سوی اتحادیه جهانی و فدراسیون کشور تا پایان سال میلادی ۲۰۲۱ میلادی فرصت داشت فعالیت کند، داوطلبانه از دنیای داوری خداحافظی کرد.

مفقودی

برگ سبز خودرو سواری هاچ بک تیپ تیبا۲ مدل ۱۳۹۶ به شماره پلاک ۶۴۶ ن ۵۶ ایران ۳۶ شماره موتور M۱۵۸۵۰۷۷۰۲ و شماره شاسی NAS۸۲۱۱۰۰H۱۱۲۶۶۸۸ مربوط به راهله افشار برجی مفقود گردیده و از درجه اعتبار ساقط می باشد.

مفقودی

کارت – سند و برگ سبز موتور سیکلت روان ۱۲۵cc مدل ۱۳۸۶ به شماره پلاک ۳۳۸۲۶ – ۷۶۶ شماره موتور ۳۹۰۳۵۴۳۸ و شماره تنه ۸۶۰۱۸۴۹ مربوط به نادر گرگلی مفقود گردیده و از درجه اعتبار ساقط می‌باشد.

مفقودی

برگ سبز خودرو سواری سیستم سایپا تیپ ۱۳۱SE مدل ۱۳۹۵ به شماره پلاک ۳۶۵ ن ۶۵ ایران ۳۶ شماره موتور M۱۳۶۲۷۱۱۱ و شماره شاسی NAS۴۱۱۱۰۰G۳۴۸۶۶۴۷ مربوط به امیرحسین کام سروی مفقود گردیده و از درجه اعتبار ساقط می باشد.

مفقودی

سند و برگ سبز خودرو سواری سیستم لیفان تیپ ۵۲۰ ۱۶۰۰cc مدل ۱۳۸۹ به شماره پلاک ۶۷۶ ن ۳۲ ایران ۳۶ شماره موتور LF۴۸۱Q۳Y۱۰۰۱۰۱۴۱۱ و شماره شاسی NAKNF۴۱۲۴AB۰۰۴۰۶۸ مربوط به حمید کوهجانی گرجی مفقود گردیده و از درجه اعتبار ساقط می باشد.

مفقودی

سند – برگ سبز و سند کمپانی خودرو کامیونت ون سیستم زامیاد تیپ Z۲۴NI مدل ۱۳۹۸ به شماره پلاک ۹۶۳ ل ۵۴ ایران ۳۲ شماره موتور Z۲۴۸۲۸۹۳۹Z و شماره شاسی NAZPL۱۴۰TL۰۵۶۸۹۰۴ مربوط به محمد یعقوب زاده شادمهری مفقود گردیده و از درجه اعتبار ساقط می باشد.

مفقودی

سند و سند کمپانی خودرو سواری سیستم پژو ۴۰۵ جی ال ایکس آی مدل ۱۳۸۳ به شماره پلاک ۸۷۳ ن ۵۷ ایران ۳۶ شماره موتور ۱۲۴۸۳۱۰۰۱۹۸ و شماره شاسی ۸۳۰۴۵۷۱۶ مربوط به معین امانی مفقود گردیده و از درجه اعتبار ساقط می باشد.

مفقودی

کارت – سند و برگ سفید موتور سیکلت سلمان سیکلت(راهان) مدل ۱۳۹۲ به شماره پلاک ۱۸۸۱۲ – ۷۷۱ شماره موتور۱۳۰۹۱۹ و شماره تنه ۹۲۸۰۷۴۸به نام غلام حیدر پذیرا مفقود گردیده و از درجه اعتبار ساقط می‌باشد.

روزنامه صبح امروز خراسان رضوی
شنبه ۱ خرداد ۱۴۰۰/ سال سوم / شماره ۹۳۸
Vol.3.No.938 / Mey .22.2021
www.sobhe-emrooz.ir
sobhe.emrooz.news@gmail.com
برگ آخر ۸

روزنامه اقتصادی، سیاسی و فرهنگی
خراسان رضوی و شمالی

صاحب امتیاز و مدیر مسئول :
حسین رفیعی

روابط عمومی وامور مشترکین: ۰۹۱۵۲۵۶۰۰۹۱
سازمان آگهی‌ها: ۳۸۹۲۹۸۲۳-۰۵۱
آدرس: بولوار دانش آموز – دانش آموز۳۰–پلاک ۴
تلفن:۳۸۹۲۹۸۲۴–۳۸۹۲۹۸۲۵
نمابر: ۳۸۹۲۳۴۵۲ – ۰۵۱ سامانه پیام کوتاه: ۱۰۰۰۸۰۸۸۸
دفتر خراسان شمالی: ۰۵۸۳۲۲۵۹۰۱۸

مطالب درج شده در روزنامه الزاما به معنای تایید محتوای آن نمی باشد.
روزنامه صبح امروز پذیرای مطالب و مقالات شما مخاطبان ارجمند می باشد.
SOBH_EMROOZ
SOBH_EMROOZ
درگاه پرداخت امن

بیانیه رهبر انقلاب در پی پیروزی مقاومت فلسطین در جنگ ۱۲ روزه با رژیم غاصب؛

این آزمون ملت فلسطین را سرافراز کرد

حضرت آیت‌الله خامنه‌ای با صدور بیانیه‌ای پیروزی مقاومت فلسطین در جنگ دوازده روزه با رژیم صهیونیستی را تبریک گفتند.
متن بیانیه رهبر معظم انقلاب به این شرح است:

بسم الله الرّحمن الرّحیم

سلام بر فلسطین مقتدر و مظلوم؛ سلام بر جوانان شجاع و غیور فلسطین، سلام بر غزه‌ی قهرمان و مقاوم، سلام بر حماس و جهاد و همه‌ی گروههای جهادی و سیاسی فلسطین.
خداوند عزیز و قدیر را برای نصرت و عزتی که به مجاهدان فلسطینی عطا کرد سپاس میگویم، و نزول سکینه و طمأنینه بر دلهای مجروح شهید دادگان، و رحمت و بشارت برای شهیدان، و شفای کامل برای آسیب‌دیدگان را از خداوند منان مسألت میکنم، و پیروزی بر رژیم جنایتکار صهیونیست را تبریک میگویم.
آزمون این چند روز، ملت فلسطین را سرافراز کرد. دشمن وحشی و گرگ صفت به درستی تشخیص داد که در برابر قیام یکپارچه‌ی فلسطین ناتوان است. آزمون همکاری قدس و کرانه‌ی باختری با غزه و اراضی ۴۸ و اردوگاه‌ها، راهکار آینده‌ی فلسطینیها را نشان داد. در این ۱۲ روز رژیم جابر، جنایات بزرگی عمدتاً در غزه مرتکب شد و عملاً ثابت کرد که بر اثر ناتوانی در مقابله با قیام یکپارچه‌ی فلسطین، رفتارهایی آنچنان ننگین و دیوانه‌وار مرتکب میشود که افکار عمومیِ همه‌ی عالم را بر ضد خود برمی‌انگیزد و خود و دولتهای غربی پشتیبان خود بویژه آمریکای جنایتکار را از گذشته باز هم منفورتر میکند. ادامه‌ی جنایتها و درخواست آتش‌بس هر دو شکست او بود. او ناچار شد شکست را بپذیرد.
رژیم خبیث از این هم ضعیف‌تر خواهد شد.
آمادگی جوانان فلسطینی، و قدرت‌نمایی مجموعه‌های ارزشمند جهادی، و اعداد قوّه به صورت مستمر، فلسطین را روزبروز قدرتمندتر و دشمن غاصب را روزبروز ناتوان‌تر و زبون‌تر خواهد کرد.زمان آغاز و توقف درگیریها بسته به تشخیص بزرگان جهادی و سیاسی فلسطینی است، ولی آماده‌سازی و حضور قدرتمندانه در صحنه، تعطیل‌بردار نیست. تجربه‌ی «شیخ جراح» در ایستادگی در برابر زورگویی رژیم و شهرک‌نشینانِ مزدور، باید دستورالعمل همیشگی مردم غیور فلسطین باشد. به جوانمردان «شیخ جراح» درود میفرستم.
دنیای اسلام یکسره در برابر قضیه‌ی فلسطین، مسئول و دارای تکلیف دینی است. عقل سیاسی و تجربه‌های حکمرانی هم این حکم شرعی را تأیید و بر آن تأکید میکند. دولتهای مسلمان باید در پشتیبانی از ملت فلسطین صادقانه وارد میدان شوند، چه در تقویت نظامی، چه در پشتیبانی مالی که امروز بیش از گذشته مورد نیاز است، و چه در بازسازی زیرساختها و ویرانیها در غزه.
مطالبه و پیگیری ملتها، پشتوانه‌ی این خواسته‌ی دینی و سیاسی است. ملتهای مسلمان، باید انجام این وظیفه را از دولتهای خود مطالبه کنند، خود ملتها نیز در حدّ توان موظف به پشتیبانی مالی و سیاسی‌اند.
وظیفه‌ی مهم دیگر، پیگیری مجازات حکومت تروریست و سفاک صهیونیست است. همه‌ی وجدانهای بیدار تصدیق میکنند که جنایت گسترده‌ی کشتار کودکان و زنان فلسطینی در این ۱۲ روز نباید بی‌مجازات بماند. همه‌ی عوامل مؤثر رژیم و شخص جنایتکار نتانیاهو باید تحت پیگردِ دادگاههای بین‌المللی و مستقل قرار گیرند و مجازات شوند؛ و این به حول قوه‌ی الهی تحقق خواهد یافت، والله غالبٌ علی امره.

جمعه ۹ شوال ۱۴۴۲
۳۱ اردیبهشت ۱۴۰۰
سیّد علی خامنه‌ای

لاریجانی، رئیسی را دعوت به مناظره کرد/ علم‌الهدی: کسانی که مردم را به عدم شرکت در انتخابات دعوت می‌کنند، کافرند

حضور نماینده ولی فقیه در سپاه در شورای نگهبان برای اطمینان از رد صلاحیت یکی از کاندیداها کذب است

سردار رمضان شریف با تکذیب اخبار منتشره پیرامون مراجعه نماینده ولی فقیه در سپاه به شورای نگهبان در خصوص یکی از نامزدهای ریاست جمهوری تصریح کرد: اینگونه اخبار صرف نظر از کذب و بی‌اساس بودن ، پیگرد قانونی و قضایی را در پی خواهد داشت .در پی انتشار اخباری در برخی کانال ها و شبکه های اجتماعی مبنی بر حضور حجت الاسلام و المسلمین دکتر عبدالله حاجی صادقی نماینده ولی فقیه در سپاه در محل شورای نگهبان برای اطمینان از عدم صلاحیت یکی از کاندیداهای ریاست جمهوری، سردار سرتیپ دوم پاسدار رمضان شریف سخنگو و مسئول روابط عمومی کل سپاه گفت: مدتی پیش یکی از کانال ها در شبکه های اجتماعی و فضای مجازی خبری مبنی بر نامه نماینده ولی فقیه در سپاه به شورای نگهبان پیرامون یکی از نامزدها منتشر گردید که خبرسازان را در دستیابی به هدف خود ناکام گذارد وی افزود: اخیراً نیز همان کانال مبادرت به انتشار خبری کذب و موهوم مبنی بر حضور حجت الاسلام و المسلمین آقای دکتر حاجی صادقی نماینده ولی فقیه در سپاه در محل شورای نگهبان برای اطمینان از عدم تایید صلاحیت همان کاندید مشخص منتشر کرده است! که با قاطعیت آن را تکذیب می کنیم.

علم‌الهدی: کسانی که مردم را به عدم شرکت در انتخابات دعوت می‌کنند، کافرند

امام جمعه مشهد با اشاره به وجود مشکلات معیشتی در کشور، خاطرنشان کرد: رئیس جمهور بعدی باید بتواند کشور را با وجود چنین مشکلاتی اداره کند. اگر شما مردم واقعا می‌خواهید در حل این مشکلات اقتصادی موفق باشید، باید کاری کنید که در فتح خرمشهر صورت گرفت. علم‌الهدی با بیان اینکه کسانی که مردم را به عدم شرکت در انتخابات دعوت می‌کنند، کافرند، گفت: ۴۲ سال مردم ما پای انقلاب ایستادگی کردند و عزتشان بر دنیا تثبیت شد و امروز این دنیای استکبار است که در برابر ما مستاصل شده است. چرا ما باید ناامید باشیم؟ ما امیدواریم اما این امیدواری باید با حرکت در راه خدا همراه باشد. وی با بیان اینکه امروز تمام مشکلات کشور و جامعه ما قابل حل است، افزود: اما ما نیازمند یک مدیر کارامد، خداباور، معادباور و جهادگر هستیم. اگر مردم به صورت حداکثری در انتخابات شرکت کنند و مدیری را پیدا کنند که این ویژگی‌ها را داشته باشد و تنها هدفش مجاهدت و خدمت به مردم باشد، مشکلات حل خواهد شد.

نمکی: اهل بعضی از خصلت‌ها نیستم، اما به دغدغه مقام معظم رهبری توجه می‌کنم

وزیر بهداشت خاطرنشان کرد: نگرانی مقام معظم رهبری در مورد جمعیت، بسیار به جا است و همواره این دغدغه را داشته ام که در طوفان کرونا که اداره آبرومندانه آن نه برای وزارت بهداشت بلکه برای جمهوری اسلامی ایران پرمسئولیت بود، فرمان دردمندانه مقام مظم رهبری را پاسخ نداده باشم و مبادا در طوفان این بلای خانمان سوز فراموش کنم که ایشان هم دغدغه‌ای برای آینده داشته‌اند. کووید۱۹ یک روز به پایان می رسد اما این دغدغه که در ۲۰ سال آینده کشور دچار سالمندی جمعیت و بسته شدن پنجره جمعیتی می‌شود، را باید حتما پاسخ داد. نمکی اظهار داشت: اهل بعضی از خصلت‌های برخی افراد نیستم. اگر به دغدغه مقام معظم رهبری توجه می کنم بخاطر احترامی است که در درونم برای این عزیز قائل هستم اما عده ای از روی جهالت، غرض و مرض می‌گفتند که او این حرف ها را می زند که کاندیدای ریاست جمهوری شود اما دیدند که ما جزء سربازی برای نظام، هدف دیگری نداریم.

واکنش یک کاندیدای ریاست جمهوری به بغض جهانگیری

کاندیدای انتخابات۱۴۰۰ به بغض جهانگیری در روز ثبت نام برای انتخابات ۱۴۰۰ واکنش نشان داد.محمد عباسی وزیر اسبق تعاون و ورزش و جوانان و کاندیدای انتخابات۱۴۰۰ در گفتگویی با بیان اینکه بغض جهانگیری هم عجیب بود هم خنده‌دار، گفت: عجیب بود به دلیل اینکه این مجموعه تقریبا در تمام سال‌های بعد انقلاب بیشترین مسئولیت‌ها را داشتند. یعنی اگر هر اتفاقی بیفتد و ما بغض کنیم باید از خودمان بگوییم، مخصوصا الان کسی که ۸ سال در جایگاه بالای نظام تصمیم‌سازی قرار گرفته، همه اختیارات هم در اختیارش است چرا باید این طور برخورد کند.وی با بیان اینکه یا باید همه مردم سطحشان را بالا بیاورند و یا مسئولین باید سطحشان را به کف جامعه نزدیک کنند، افزود: ماشینم دنای معمولی است و در محدوده بالای بلوار ارتش خانه دارم. به اعتبار اینکه پول از کجا بیاورم وارد انتخابات نشدم. الان در فضای مجازی نیاز به امکانات اقتصادی برای تبلیغ نیست. کرونا باعث شده با داراها در زمینه تبلیغات مساوی شویم.

لاریجانی، رئیسی را دعوت به مناظره کرد

علی لاریجانی در پایان گفت‌وگوی چند ساعته خود در کلاب‌هاوس با مردم، ابراهیم رئیسی را به مناظره شفاف و صریح درباره سیاست‌های دیپلماسی و سیاست خارجی دعوت کرد.عطریانفر: رقابت نهایی انتخابات احتمالا میان جهانگیری و لاریجانی است.عطریانفر افزود: جهانگیری در انتخابات پاسخگوی انتقادات به دولت است و از این فرصت برای ترویج و تبلیغ و بیان دیدگاه‌ها و جهت گیری‌های کل کشور استفاده می‌کند و بر آرای منفی خود فائق آمده و دوستان دیگر به نفع او از صحنه خارج می‌شوند.این فعال سیاسی یادآور شد: قطعا انتخابات به مرحله دوم کشیده می‌شود و احتمال می‌دهم شاهد دوگانه جهانگیری و لاریجانی در مرحله دوم باشیم چون رییسی در دور گذشته انتخابات ریاست‌جمهوری (سال ۹۶) که مشارکت خیلی بالا و حدود ۴۰ میلیون بود حداکثر ۱۶ میلیون رای آورد. پیش بینی می‌کنم که رای او به مرز ۱۰ یا ۱۱ میلیون برسد.

واکنش تلویحی واعظی به ادعای پرس تی وی

در حالی که شبکه «پرس تی وی»، شبکه انگلیسی زبان صداوسیما امروز مدعی شده «آمریکا قصد لغو کامل تحریم‌های نفتی، بانکی، مالی و انرژی را ندارد و دستورالعمل آن صرفا توقف موقت این تحریم‌هاست، محمود واعظی، رییس دفتر رییس جمهور در توییتر خود نوشت: مذاکرات وین برای احیای برجام پیشرفت‌های مناسبی داشته است. تلاش تیم مذاکره‌کننده با نگاه معطوف به منافع ملی تا حصول نتیجه و احقاق حقوق ملت بزرگ ایران ادامه خواهد داشت. او در توییتی دیگر ادامه داد: در این مسیر تلاش‌های دشمنان خارجی و برخی خبرسازی‌های منفی مخالفان داخلی برجام بر اراده و تلاش مسئولان و دولت در وادار کردن طرف مقابل به اجرای تعهدات و برداشتن تحریم‌ها تاثیری ندارد.

منبع: تابناک

ارتباط با ما

www.sobhe-emrooz.ir
@Sobh_Emrooz
TELEGRAM.ME/Sobh_Emrooz

سازمان آگهی ها: ۳۸۹۲۹۸۲۳-۶
امور مشترکین: ۰۹۱۵۲۵۶۰۰۹۱ ۳۸۹۲۳۴۵۱
سامانه پیامک: ۱۰۰۰۸۰۸۸۸

۵۱۱/۱اداره کل ثبت اسناد و املاک استان خراسان رضوی
اداره ثبت اسناد و املاک حوزه ثبت ملک بردسکن
هیات موضوع قانون تعیین تکلیف وضعیت ثبتی اراضی و ساختمانهای فاقد سند رسمی

که موضوع ماده ۲ قانون و ماده ۱۳ آئین نامه قانون تعیین تکلیف وضعیت ثبتی و اراضی و ساختمانهای فاقد سند رسمی برابر رای شماره ۱۴۰۰۶۰۳۰۶۰۲۱۰۰۰۰۸۵ هیات موضوع قانون تعیین تکلیف وضعیت ثبتی اراضی و ساختمانهای فاقد سند رسمی مستقر در واحد ثبتی حوره ثبت ملک بردسکن تصرفات مالکانه بلامعارض متقاضی خانم زهرا توکلی فرزند محمد بشماره شناسنامه ۱۷ صادره از بردسکن در ششدانگ یکباب ساختمان به مساحت ۷۰۰ متر مربع قسمتی از پلاک ۱۷۱ فرعی از ۴ اصلی واقع در بخش ۴ حوزه ثبت ملک بردسکن خریداری از مالک رسمی ورثه حسنعلی بیابانی محرز گردیده است. لذا به منظور اطلاع عموم مراتب در دو نوبت به فاصله ۱۵ روز آگهی می شود .در صورتی که اشخاص نسبت به صدور سند مالکیت متقاضی اعتراضی داشته باشند می توانند از تاریخ انتشار اولین آگهی به مدت دو ماه اعتراض خود را به این اداره تسلیم و پس از اخذ رسید، ظرف مدت یک ماه از تاریخ تسلیم اعتراض، دادخواست خود را به مراجع قضایی تقدیم نمایند. بدیهی است در صورت انقضای مدت مذکور و عدم وصول اعتراض طبق مقررات سند مالکیت صادر خواهدشد ./ ر. تاریخ انتشار نوبت اول:۱۴۰۰/۰۲/۱۵ تاریخ انتشارنوبت دوم: ۱۴۰۰/۰۳/۰۱
غلامرض گنج بخش - رئیس ثبت اسناد واملاک بردسکن

۵۱۱/۲اداره کل ثبت اسناد و املاک استان خراسان رضوی
اداره ثبت اسناد و املاک حوزه ثبت ملک خلیل آباد
هیات موضوع قانون تعیین تکلیف وضعیت ثبتی اراضی و ساختمانهای فاقد سند رسمی

آگهی موضوع ماده ۳ قانون و ماده ۱۳ آئین نامه قانون تعیین تکلیف وضعیت ثبتی و اراضی و ساختمانهای فاقد سند رسمی . برابر رای شماره ۱۴۰۰۶۰۳۰۶۳۵۱۰۰۰۰۲۲ مورخ ۱۴۰۰/۰۲/۱۱ هیات اول موضوع قانون تعیین تکلیف وضعیت ثبتی اراضی و ساختمانهای فاقد سند رسمی مستقر در واحد ثبتی حوزه ثبت ملک خلیل آباد تصرفات مالکانه بلامعارض متقاضی آقای هادی افتخاری فرزند محمد به شماره شناسنامه ۲۴۲۱ صادره از کندر در یک قطعه زمین مزروعی به مساحت ۳۶۰۷۹ مترمربع قسمتی از ششدانگ پلاک ۱۴۱ فرعی مفروزومجزی شده از ۶۰ اصلی واقع در خلیل اباد–شهر کندر–بلوارامام رضا(ع) اراضی چاه موتور کندری خریداری از مالک رسمی آقای کامیار کندری محرز گردیده است. لذا به منظور اطلاع عموم مراتب در دو نوبت به فاصله ۱۵ روز آگهی می شود در صورتی که اشخاص نسبت به صدور سند مالکیت متقاضی اعتراضی داشته باشند می توانند از تاریخ انتشار اولین آگهی به مدت دو ماه اعتراض خود را به این اداره تسلیم و پس از اخذ رسید ظرف مدت یک ماه از تاریخ تسلیم اعتراض، دادخواست خود را به مراجع قضایی تقدیم نمایند. بدیهی است در صورت انقضای مدت مذکور و عدم وصول اعتراض طبق مقررات سند مالکیت صادر خواهد شد. تاریخ انتشار نوبت اول: ۱۴۰۰/۰۲/۱۵ تاریخ انتشار نوبت دوم: ۱۴۰۰/۰۳/۰۱
علی خدادادی– رئیس ثبت اسناد واملاک خلیل آباد

۵۱۱/۳آگهی فقدان سند مالکیت

نظر به اینکه محمد جواد سعید مدقق اصالتا و برابر وکالتنامه شماره ۴۰۳۱۹ مورخ ۱۳۹۹/۳/۲۱ دفتر خانه ۱۰۶ مشهد به وکالت از طرف ورثه مرحوم رضا سعید مدقق باستناد ۲ برگ فرم استشهادیه منضم به فرم تعهد جهت دریافت سند مالکیت المثنی نوبت اول به این اداره مراجعه نموده و مدعی است که سند مالکیت ششدانگ یکباب خانه به شماره پلاک یک فرعی از ۵۴۵۶ اصلی بخش یک مشهد که متعلق به نامبرده میباشد به علت سهل انگاری مفقود گردیده است. با بررسی دفتر املاک معلوم شد ششدانگ مالکیت نامبرده در ذیل شماره ثبت ۴۴۰۳ دفتر۴۵ صفحه ۲۱۳ بنام آقای رضا سعید مدقق ثبت و سند به شماره چاپی۸۲۱۸۲۹ الف ۹۱ صادر گردیده است و برابر سند ۷۱۶۶ مورخ ۱۳۹۲/۷/۸ دفتر ۲۹۲ مشهد در رهن بانک ملی قرار گرفته است . دفتر املاک بیش از این حکایتی ندارد. لذا به استناد ماده ۱۲۰ اصلاحی قانون ثبت مراتب یک نوبت آگهی و متذکر می گردد هرکس نسبت به ملک مورد آگهی معامله ای انجام داده یا مدعی وجود سند مالکیت نزد خود باشد بایستی ظرف ده روز از تاریخ انتشار این آگهی اعتراض کتبی خود را به پیوست اصل سند مالکیت یا سند معامله رسمی به این اداره تسلیم نماید. بدیهی است در صورت عدم اعتراض در مهلت مقرر و یا وصول اعتراض بدون ارائه سند مالکیت یا سند معامله رسمی نسبت به صدور سند مالکیت المثنی و تسلیم آن به متقاضی اقدام خواهد شد. م.الف ۲۴۰
محمد جواد غلامی– رئیس اداره ثبت اسناد و املاک ناحیه یک مشهد مقدس

۵۱۱/۴آگهی فقدان سند مالکیت

نظر به اینکه آقای شهاب حسینی نیاسانی باستناد ۲ برگ فرم استشهادیه منضم به فرم تعهد جهت دریافت سند مالکیت المثنی نوبت اول به این اداره مراجعه و مدعی است سند مالکیت ششدانگ یک قطعه زمین به شماره پلاک ۴۰۱ فرعی از ۱۸۵ فرعی از۲۹ فرعی از۶ اصلی بخش ۹ مشهد که متعلق به نامبرده میباشد به علت سهل انگاری مفقود گردیده است. با بررسی دفتر املاک معلوم شد مالکیت نامبرده در ذیل شماره ثبت ۴۰۲۷۷ دفتر ۲۳۷ صفحه ۵۹۰ بنام علی اکبر ستارزاده امیری ثبت و سند به شماره چاپی ۵۹۸۳۱۹ صادر گردیده است. سپس مع الواسطه برابر سند قطعی ۶۱۷۳۰ مورخ ۱۳۶۶/۱۱/۱۹ دفترخانه ۴۵ مشهد بنام آقای شهاب حسینی نیاسانی منتقل شده است. دفتر املاک بیش از این حکایتی ندارد. لذا به استناد ماده ۱۲۰ اصلاحی قانون ثبت مراتب یک نوبت آگهی و متذکر می گردد هرکس نسبت به ملک مورد آگهی معامله ای انجام داده یا مدعی وجود سند مالکیت نزد خود باشد بایستی ظرف ده روز از تاریخ انتشار این آگهی اعتراض کتبی خود را به پیوست اصل سند مالکیت یا سند معامله رسمی به این اداره تسلیم نماید. بدیهی است در صورت عدم اعتراض در مهلت مقرر و یا وصول اعتراض بدون ارائه سند مالکیت یا سند معامله رسمی نسبت به صدور سند مالکیت المثنی و تسلیم آن به متقاضی اقدام خواهد شد. م.الف۲۴۱
محمد جواد غلامی– رئیس اداره ثبت اسناد و املاک ناحیه یک مشهد مقدس

آگهی دعوت از مالکان تپه معصوم زاده بجنورد

باعنایت به اینکه اداره‌کل میراث فرهنگی، گردشگری و صنایع دستی خراسان شمالی با مشارکت شهرداری شهرستان بجنورد درنظر دارند نسبت به تعیین تکلیف مالکین محترم اراضی تپه ثبتی معصوم زاده بجنورد اقدام نمایند.
لذا از کلیه مالکان محترم دعوت می گردد تمام مدارک و مستندات مرتبط با مالکیت خود را ظرف ۳ روز به این اداره کل به آدرس:بجنورد- خیابان شریعتی شمالی- کوچه شهیدمحقر۱۵- دفترحقوقی و املاک، آقای ملک حسین قویدل با شماره تماس ۰۹۱۵۹۸۴۹۹۰۱ تحویل نمایند.
شناسه آگهی :۱۱۳۶۹۲۳

آگهی تجدید مزایده واگذاری تعدادی از غرفه های بوستان کوهسنگی و پارک ملت

موسسه توسعه گردشگری سازمان همیاری شهرداری های خراسان رضوی در نظر دارد بهره برداری تعدادی از غرفه های بوستان کوهسنگی و پارک ملت با کاربری های (کافی شاپ، آبمیوه بستنی، تنقلات) را از طریق مزایده عمومی به افراد واجد شرایط واگذار نماید.

لذا متقاضیان می توانند جهت دریافت اسناد مزایده از طریق سامانه تدارکات دولت ((سامانه ستاد)) و از تاریخ یکم تا سوم خرداد ماه به سامانه مذکور مراجعه نمایند.

مهلت بارگذاری اسناد و شرکت در مزایده تا ۱۷ خرداد ماه ۱۴۰۰ می باشد و بازگشایی پاکات دیجیتال در ساعت ۱۵ روز دوشنبه ۱۷ خرداد خواهد بود.

www.setadiran.ir