روزنامه
صبح امروز
خراسان رضوی
شماره ۷۲۲ / ۸ صفحه/ قیمت ۳۰۰۰ تومان در مشهد / عوامل فروش و شهرستان‌ها ۱۵۰۰ تومان
باسلام خدمت امام عصر(ع)
شنبه ۲۱ ۰۴ ۹۹

پس لرزه‌های یک دعوت؛

وقتی اصولگرایان نگران دلواپسان می‌شوند

۲

فشار گرانی‌ها روی دوش کیست؟

سرعت فقر، بیش از حد مجاز

۳

کاهش چشمگیر محبوبیت رئیس جمهور آمریکا در فاصله چهار ماه تا انتخابات

روزهای سخت ترامپ

۲

عضو هیات علمی گروه طب کار دانشگاه علوم پزشکی مشهد گفت:

استفاده از ماسک؛ راه آسان پیشگیری از کرونا

۴

روز تاریک شعر

۵

فازسوم بازپیرایی چلوخان بهره برداری و عملیات اجرایی ساماندهی مسیر جلوخان به ارگ کهندژ آغاز شد:

آغاز اتصال جلوخان به کهندژ

۶

توضیحات دادگستری خراسان رضوی در رابطه با یک حکم

ماجرای اعدام برای شرب خمر چه بود؟

۲

عکس: عطا رنجبرزیدآلو

روزنامه صبح امروز
خراسان رضوی
شنبه ۲۱ تیرماه ۱۳۹۹/ سال سوم / شماره ۷۲۲
Vol.3.No.722 / July.11.2020
www.sobhe-emrooz.ir
sobhe.emrooz.news@gmail.com

سوژه

توضیحات دادگستری خراسان رضوی در رابطه با یک حکم

ماجرای اعدام برای شرب خمر چه بود؟

هفته گذشته بود که خبر اعدام یک فرد در مشهد به خاطر تکرار در شرب خمر خبرساز شد و بسیاری از رسانه‌های خارجی به آن پرداختند. اما روز گذشته روابط عمومی و ارتباطات دادگستری خراسان رضوی در خصوص آنچه «تقطیع خبر اعدام یک مجرم مشهدی در رسانه‌ها و فضای مجازی» خواند، اطلاعیه‌ای صادر کرد.
متن اطلاعیه روابط عمومی و ارتباطات دادگستری خراسان رضوی به شرح زیر است:
در حالی که برخی از رسانه‌های معاند در فضای مجازی از اعدام فردی در مشهد به علت نوشیدن الکل خبر می‌دهند که آنان در این پرونده ناگفته‌های فراوانی را نادیده می‌گیرند. اما واقعیت ماجرا چیست؟
سوابق نشان می‌دهد فردی که اعدام شده، دارای ۲۰ سابقه محکومیت کیفری قطعی طی سال‌های ۹۵تا ۹۷ بوده است.
این فرد در سال ۷۵ به دلیل ارتکاب جرایم مربوط به مواد مخدر به ۱۵ ماه حبس، جزای نقدی و شلاق محکوم می‌شود، اما این پایانی بر خلاف کاری‌های وی نبود. او دو بار در سال ۷۷ و دو بار نیز در سال ۷۸ به علت ارتکاب جرایم مربوط به مواد مخدر به زندان می‌رود. در سال ۷۹ بزهکاری‌های این فرد ادامه می‌یابد و در سال ۷۹ بار دیگر به زندان می‌افتد. در سال ۸۰ نیز همین فرد بار دیگر در زندان بوده است.
محکومیت این فرد در سال ۸۶ به جرم ضرب و جرح عمدی تایید و در همان سال بار دیگر به علت شرب خمر راهی زندان می‌شود. او بعد از آزادی بار دیگر به بزهکاری هایش ادامه می‌دهد و در سال ۸۸ بار دیگر به علت ارتکاب جرایم مربوط به مواد مخدر و در سال ۸۹ به علت شرب خمر به زندان و شلاق محکوم می‌شود. محکومیت‌های متعدد این فرد در سال‌های ۸۹، ۹۰،۹۱ و ۹۲ نیز به علت ارتکاب جرایم مربوط به مواد مخدر و شرب خمر ادامه می‌یابد.
در سال ۹۴ نیز به جرم نوشیدن و نگهداری مشروبات الکلی به ۱۱ ماه حبس محکوم می‌شود. این فرد در سال ۹۶ هم بار دیگر به علت نگهداری مشروبات الکلی به ۸ ماه حبس محکوم می‌شود. او بار دیگر در سال ۹۷ در حالی که مست بوده بر روی موتورسیکلت درحال رانندگی پر خطر و بدون گواهینامه دستگیر می‌شود. حتی نامبرده در مقاطع مختلف زمانی به اتهاماتی مانند: آدم ربایی، تهدید، اعمال منافی عفت و سرقت نیز تحت تعقیب قرار می‌گیرد.
نهایتا حکم فرد موصوف پس از طی تشریفات کامل قانونی به مرحله اجرا در می‌آید. بدیهی است اتخاذ رویه‌های ناصواب و نادیده انگاشتن اصول اخلاقی و تقطیع واقعیت در زمینه انتشار اینگونه اخبار با اهداف مغرضانه، نمی‌تواند حقیقت را از چشم تیز بین افکار عمومی پنهان نماید.

آیا این حکم پیش از این سابقه داشته‌است؟

در همین رابطه تابناک در گزارشی به تاریخ ۵ تیر ماه ۹۱ نوشت: صدور حکم اعدام برای افرادی که مرتکب شرب‌خمر شده‌اند اتفاقی کم‌سابقه است و آخرین مورد آن به سال ۸۶ برمی‌گردد که البته در آن پرونده حکم به مرحله اجرا نرسید و متهم مورد عفو قرار گرفت. در آن پرونده قضات شعبه ۷۲ دادگاه کیفری استان تهران جوان ۲۲ساله‌ای به نام «محسن» را که برای چهارمین مرتبه به اتهام شرب خمر دستگیر شده بود، مستحق مرگ تشخیص دادند. محسن پیش از آنکه در سال ۸۶ به اتهام شرب‌خمر دستگیر شود سه بار در روزهای سوم خرداد، هفتم تیر و ۱۷ مهر سال ۸۵ به حد محکوم شده بود او آخرین بار در شهریور سال ۸۶ بعد از مصرف مشروبات الکلی در خانه تعادلش را از دست داد و به خیابان آمد و شروع به عربده‌کشی کرد که توسط ماموران کلانتری ابوذر دستگیر شد و ماموران این جوان را برای انجام معاینه پزشکی به پزشکی‌قانونی بردند. در آنجا آزمایش تنفس‌سنجی انجام و اعلام شد متهم مشکوک به استعمال مشروبات الکلی است. محسن نیز در تحقیقات مقدماتی به شرب خمر اعتراف اما در مراحل بعدی این اتهام را رد کرد.

قانون چه می‌گوید

حکم اعدام برای مصرف‌کنندگان مشروبات الکلی به موجب ماده ۱۷۹ قانون مجازات اسلامی صادر می‌شود. در این ماده تصریح شده است: «هرگاه کسی چند بار شرب مسکر بنماید و بعد از هربار حد بر او جاری شود در مرتبه سوم کشته می‌شود.»
در همین قانون مواد دیگری نیز در رابطه با اجرای این نوع حد در نظر گرفته شده و در ماده ۱۷۷ آمده است: «حد وقتی جاری می‌شود که محکوم از حال مستی بیرون آمده باشد.» ماده ۱۷۸ نیز تصریح می‌کند: «هرگاه کسی چند بار مسکر بخورد و حد بر او جاری نشود برای همه آنها یک حد کافی است.»
اجرای حکم اعدام به عنوان حد شرب‌خمر موضوعی است که لااقل در ۱۰ سال اخیر سابقه نداشته است. در پرونده سال ۸۶ نیز پس از آنکه حکم اعدام متهم صادر شد وکیل تسخیری او اعلام کرد موکلش توبه کرده است و بنابراین نباید حکم اجرا شود. این رای اگرچه مراحل نهایی را نیز طی کرد، در نهایت متهم مورد عفو قرار گرفت. قاضی سیدجلیل قاضی جلیلی- دادرس وقت شعبه ۷۲ دادگاه کیفری استان تهران- آن زمان درباره علت عفو متهم گفته بود: «با توجه به آنکه متهم بعد از اقرار «توبه نصوح» کرده و قانون این اجازه را به دادگاه داده است که پس از احراز توبه می‌تواند برای متهم درخواست عفو کند، اعضای دادگاه پس از صدور حکم اعدام، عفو این متهم را به رییس قوه‌قضاییه پیشنهاد کردند.»
فصل چهارم قانون مجازات اسلامی شرایط سقوط حد مسکر یا عفو از آن را شرح داده و در ماده ۱۸۱ خاطرنشان کرده است: «هرگاه کسی که شراب خورده قبل از اقامه شهادت توبه نماید حد از او ساقط می‌شود ولی توبه بعد از اقامه شهادت موجب سقوط حد نیست.» ماده ۱۸۲ نیز اشاره کرده است: «هرگاه کسی بعد از اقرار به خوردن مسکر توبه کند قاضی می‌تواند از ولی امر تقاضای عفو نماید یا حد را بر او جاری کند.»

شنیده می‌شود

رزم‌حسینی در مسیر «صمت»؟

چند وقتی است که در فضای مجازی از رفتن استاندار خراسان رضوی حرف‌هایی شنیده می‌شود. رزم‌حسینی که پس یک دوران خوب در استانداری کرمان از میان تمام نام‌ها و حدس گمان‌های رسانه‌ای جنشین رشیدیان شده‌بود. خیلی زود اهدافش را با مثلث اقتصادی در استان خراسان رضوی شروع کرد. اما حالا شنیده‌ها حاکی ازینست که استاندار اقتصادی خراسان رضوی گزینه وزارت «صمت» است و کار تاجایی پیش رفته که نام‌هایی همچون شیران‌خراسانی نماینده دوره پیشین مجلس شورای اسلامی برای جانشینی او در نظر گرفته شده‌است.
اما روز گذشته اولین صحبت رسمی در این رابطه منتشر شد:
نماینده مردم سبزوار در مجلس یازدهم گفت: بعید است استاندار خراسان رضوی به عنوان گزینه وزارت صمت معرفی شود.
علی اصغر عنابستانی در گفت‌وگو با ایسنا درخصوص اظهاراتی مبنی بر معرفی استاندار خراسان رضوی به عنوان گزینه وزارت صمت، بیان کرد : یک ماه قبل آقای رزم حسینی با حضور در مجلس در این خصوص اعلام کرد این صحبت‌ها بیشتر در فضای رسانه‌ای مطرح و پیشنهادی رسمی به ایشان داده نشده است، از یک ماه قبل تا به الان هم من اطلاعی ندارم و بعید هم می‌دانم چنین اتفاقی بیفتد، چراکه هم خود آقای رزم حسینی تمایل به ادامه فعالیت در خراسان رضوی دارد و هم به نظر من بعید است که چنین پیشنهادی از طرف دولت به ایشان داده شود . وی در ادامه گفت : اگر چنین پیشنهادی مطرح شود ، من فکر می‌کنم آقای رزم حسینی در شرایط فعلی گزینه مناسبی برای این وزارتخانه خواهند بود. حداقل ما نمایندگان خراسان رضوی که با ایشان کار کرده‌ایم، نظر مثبتی نسبت به این موضوع خواهیم داشت، برای استانداری خراسان رضوی هم حتما گزینه مناسبی پیدا خواهد شد.

کاهش چشمگیر محبوبیت رئیس جمهور آمریکا در فاصله چهار ماه تا انتخابات

روزهای سخت ترامپ

علی روغنگران
خبرنگار
Ali.solh.1980@gmail.com

درحالی که تا انتخابات ریاست جمهوری آمریکا حدودا چهار ماه باقی مانده است، دونالد ترامپ درگیر بحران‌های متعددی شده و محبوبیت وی کاهش قابل توجهی یافته است. در حال حاضر میزان رضایت از ترامپ در نظرسنجی‌های متعدد محلی و ملی در آمریکا به شدت سقوط کرده به نحوی که فاصله بین ترامپ و جو بایدن، نامزد حزب دموکرات، به بیش از پانزده درصد رسیده است. این در حالی است که جو بایدن به خاطر شیوع بیماری کرونا، عملا در منزل خود باقی مانده و فعالیت انتخاباتی قابل توجهی انجام نمی‌دهد. ترامپ و اعضای ستاد انتخاباتی‌اش، تاکنون صحت و اعتبار این نظرسنجی‌ها را زیرسوال برده و گفته اند که این نظرسنجی‌ها نمی‌توانند واقعیت را منعکس کنند. علاوه بر این، از دیدگاه برخی ناظران، تا انتخابات ریاست جمهوری آمریکا حدود چهار ماه دیگر باقی مانده است. بنابراین، ترامپ ممکن است در این مدت بتواند وجهه سیاسی خود را بهبود بخشد. اما با وجود این تحلیل‌های خوشبینانه، برخی از محافل جمهوری خواه و مشاوران سابق ترامپ درباره سرنوشت انتخابات سوم نوامبر ابراز نگرانی می‌کنند. شش تن از نزدیکان ترامپ در گفتگو با نشریه آمریکایی «پالتیکو» اعلام کرده اند که ترامپ نیاز به راهنمایی دارد و عدم تمرکز او بر امور اساسی، شانس پیروزی او را کمتر می‌کند. سام نانبرگ، مشاور سابق ترامپ گفت: «با توجه به مسیر فعلی، رئیس جمهور ترامپ در آستانه یکی از بدترین شکست‌های انتخاباتی در انتخابات ریاست جمهوری معاصر و از نظر تاریخی بدترین شکست رئیس جمهور فعلی قرار دارد.» نانبرگ، که هنوز از ترامپ حمایت می‌کند، به نظرسنجی اخیر «سی ان بی سی» و «نیویورک تایمز» اشاره کرد که نشان می‌دهد محبوبیت ترامپ در مقابل بایدن به زیر ۴۰ درصد سقوط کرده است. وی افزود: اگر محبوبیت ترامپ در دو هفته آینده به ۳۵ درصد برسد او در واقع بیش از ۴۰۰ رای الکترال از دست خواهد داد که در این حالت، ترامپ قویا نیاز دارد که مجددا ارزیابی کند که آیا او می‌خواهد به عنوان نامزد حزب جمهوری خواه در انتخابات شرکت کند یا نه.
اما تنها با اتکاء به نظرسنجی‌ها نمی‌توان از الان ترامپ را بازنده انتخابات ۲۰۲۰ آمریکا دانست. در سال ۲۰۱۶ نیز همه نظرسنجی‌ها حاکی از پیشتازی کلینتون بود، اما ناگهان در دو هفته پایانی ورق برگشت و ترامپ پیشتاز شده و در نهایت نیز به کاخ سفید راه یافت. بنابراین صرف تکیه بر نظرسنجی‌ها نمی‌تواند ملاک خوبی به منظور ارزیابی وضعیت نامزدهای انتخابات ریاست جمهوری آمریکا باشد. اگر همین فردا رای گیری شود، شانس بایدن بیشتر است، اما با توجه به اینکه حدود چهار ماه تا موعد برگزاری مانده، هر لحظه ممکن است ترامپ یک اقدامی را انجام دهد که بتواند فضا را به نفع خود تغییر دهد، در این زمینه او خیلی تلاش کرد تا باب مذاکره مجدد با ایران را باز کند، اما موفق نشد، در حال حاضر بزرگ‌ترین ضعفی که ترامپ دارد، کاهش نرخ اشتغال و افزایش بیکاری به بیش از ۱۰ درصد است، وی در طول سه سال و نیم گذشته تمام تلاشش را به خرج داد که تمام منابع مالی آمریکا را صرف اشتغالزایی در این کشور کند. ترامپ برای تحقق این کار از بسیاری از پیمان‌های بین‌المللی همچون برجام، معاهده آب و هوایی پاریس، یونسکو، نفتا و... خارج شد و حتی سهم سازمان بهداشت جهانی را نیز نپرداخت، او حتی با کشورهای اروپایی بر سر بودجه ناتو نیز درگیر شد و خواهان افزایش سهم پرداختی آن‌ها شد، بنابراین در چنین فضایی ترامپ تمام تلاش خود را به کار بست تا بودجه لازم را برای اشتغالزایی هر چه بیشتر آمریکایی‌ها فراهم کند. اما شیوع ویروس کرونا تمام برنامه‌های او را بر هم زد، به طوریکه تاکنون بیش از ۵۰ میلیون شغل در این کشور نابود شده و پیش‌بینی می‌شود این روند تا پایان تابستان همچنان ادامه داشته باشد. ترامپ بیش از حد سفیدپوستان آمریکایی را هواداری می‌کند. این مسئله باعث شده که رنگین پوستان آمریکایی به خصوص سیاه‌پوستان علیه ترامپ موضع رادیکالی بگیرند و قتل جورج فلوید توسط پلیس آمریکا آتش به خرمنی بود که دامن رئیس جمهوری آمریکا را گرفت، به طوریکه بیش از یک ماه و نیم است که هروز در ۴۰ ایالت آمریکا تظاهرات علیه نژاد پرستی و تبعیض وجود دارد که این مسئله فشار زیادی را به ترامپ وارد کرده است.در حال حاضر اگر ترامپ بتواند اوضاع اقتصادی آمریکا را سامانی ببخشد و نرخ بیکاری را کمتر کند، دوباره شانس او برای ورود مجدد به کاخ سفید افزایش پیدا می‌کند، اما اگر همین وضعیت فعلی تا موعد برگزاری انتخابات ادامه داشته باشد، آن زمان دیگر کار او برای غلبه بر بایدن بسیار سخت خواهد شد؛ این در حالیست که برخی از جمهوری‌خواهان مطرح نیز با انتخاب مجدد ترامپ مخالف هستند و این امر برای ترامپ می‌تواند گران تمام شود، حال باید دید در نهایت چه سرنوشتی برای ترامپ رقم خواهد خورد. دونالد ترامپ خود نیز اذعان کرده که شاید دوباره انتخاب نشود. الان فضا طوری رقم خورده که همه چیز به آینده و این چهار ماه باقیمانده بستگی دارد، با توجه به اینکه دموکرات‌ها نیز هنوز کمپین بایدن را آغاز نکرده‌اند، منتظرند که ترامپ با دستان خود وجهه‌اش را خراب کند و با این وضعیت آن‌ها با کمترین هزینه بیشترین بهره‌برداری را از وضعیت پیش آمده در قبال کرونا و نژاد پرستی ببرند تا راه بایدن برای ورود به کاخ سفید هموار شود. بایدن اعلام کرده به برجام بازخواهد گشت. با توجه به اینکه در حال حاضر آمریکا تحریم‌های بسیار شدید و ظالمانه‌ای را علیه کشورمان وضع کرده، بازگشت آمریکا با شرط و شروط به برجام خواهد بود، چرا که بایدن نیز به همین راحتی پای میز مذاکره حاضر نمی‌شود، اما از طرفی باید دید کشورمان نیز که تاکنون مقاومت کرده، آیا با تغییر ترامپ دوباره حاضر خواهد بود مذاکره کند. در حال حاضر مهم‌ترین مسئله برای ترامپ یک اتفاق ویژه است تا فضا را برای او تغییر دهد، اما به نظر می‌رسد هر چه زمان به جلو می‌رود، عرصه بر رئیس جمهوری فعلی آمریکا تنگ‌تر می‌شود، به نوعی می‌توان گفت، ترامپ این روزها سخت‌ترین روزهای کاری خود را می‌گذراند و ممکن است شرایط به گونه‌ای رقم بخورد که او دیگر همه چیز را از دست رفته ببیند.

> **با توجه به شرایط فعلی، در صورتی که ترامپ بتواند اوضاع اقتصادی آمریکا را سامانی ببخشد و نرخ بیکاری را کمتر کند، دوباره شانس او برای ورود مجدد به کاخ سفید افزایش پیدا می‌کند، اما اگر همین وضعیت فعلی تا موعد برگزاری انتخابات ادامه داشته باشد، آن زمان دیگر کار او برای غلبه بر بایدن بسیار سخت خواهد شد**

پس‌لرزه‌های یک دعوت؛

وقتی اصولگرایان نگران دلواپسان می‌شوند

شاید پس از حضور وزیر امورخارجه کشورمان در مجلس بود که حواشی بسیاری را در پیش داشت و بسیاری از سیاستمداران در رابطه با برخورد بهارستانی‌ها با ظریف اظهارنظر کنند. جالب اینجاست که رفتار برخی از نمایندگان به شکلی بود که صدای اصولگرایان را هم درآورد.
در یکی از تندترین این نقدها سلیمی نمین توپ را در زمین احمدی‌نژادی‌ها انداخت و گفت: برخی از نمایندگان وابسته به محمود احمدی نژاد سعی دارند فضای بین مجلس و دولت را تخریب کنند.
این تحلیلگر سیاسی اصولگرا تأکید کرد: شواهد نشان می‌دهد برخی از نمایندگان جوان مجلس یازدهم در زمین محمود احمدی نژاد و اصولگرایان افراطی بازی می‌کنند و این روند ممکن است رابطه دو قوه «مقننه» و «مجریه» را به بن بست جدی بکشاند. برخی از منتخبین جوان نیز حضور دارند که تنها کار «سیاسی» را می‌دانند و نمی‌توان آنها را در قامت «قانونگذاری» تصور کرد. جریان سیاسی اصولگرا و حتی برخی از نمایندگان قدیمی مجلس باید آن دسته از جوانان مجلس که صرفا کار سیاسی را می‌دانند، هدایت و کمک کنند. یکی از خطراتی که مجلس یازدهم را تهدید می‌کند این مسأله است که همین نمایندگان جوان که تنها نگرش سیاسی در کار دارند، به سمت برخی از «منازعات سیاسی» سوق پیدا کنند.

برخی به دنبال اهداف احمدی‌نژاد هستند

او با توجه به شکل‌گیری برخی اتفاقات در مجلس یازدهم اذعان داشت: باید توجه کنیم نقد با تخریب بسیار متفاوت است. اما در همین مجلس یازدهم افرادی حضور دارند که تلاش می‌کنند با طرح مسائلی همچون «سوال از رئیس جمهور» و حتی «استیضاح» رئیس دولت، به اختلافات این دو قوه بیش از پیش دامن بزنند؛ زیرا در همین فضا است که مجلس تضعیف شده و اهداف فردی مانند آقای احمدی نژاد اجرایی می‌شود.
من به صراحت می‌گویم این دسته از نمایندگان مجلس خیرخواه کشور نیستند و قطعا فهم درستی از شرایط کشور و حتی منطقه نیز ندارند.
رفتارهایی رابطه دو قوه «مقننه» و «مجریه» را خراب کند به صلاح نیست
روستا آزاد، عضو شورای ائتلاف نیروهای انقلاب نیز در این رابطه می‌گوید: نمایندگان مجلس یازدهم باید با یک نگاه تعاملی دولت را در مسیر حل مشکلات یاری دهند.
او با انتقاد از بروز برخی رفتارهای هیجانی در مجلس یازدهم، بیان داشت: بنده رفتارهایی که در نهایت رابطه دو قوه «مقننه» و «مجریه» را خراب کند به صلاح نمی‌دانم. البته بروز این رفتارها به دلیل کم تجربگی برخی از نمایندگان است و امیدوارم در ماه‌های آینده مجلس این رفتارها نیز کمتر مشاهده شود.
روستا آزاد با اشاره با بستر درست نقد کردن دولت، تاکید کرد: یک نماینده همواره در نقد عملکرد دولت باید جانب «انصاف» را رعایت کند و اگر قرار است موضوعی را مطرح کند، باید این موضوع به صورت کارشناسی شده باشد. نماینده مجلس باید مسائل را صادقانه مورد بررسی و تحلیل قرار دهد و بدون سیاسی کاری، تنها به وظیفه نمایندگی خود بپردازد.

نعره‌ها علیه سیاست خارجی بوی نفوذ می‌دهد

محمد مهاجری، فعال رسانه‌ای اصولگرا در رابطه به حواشی حضور ظریف در مجلس در توئیتی نوشت: جناب آقای قالیباف! لطفا رسما از وزیراطلاعات و رئیس سازمان اطلاعات سپاه دعوت کنید، پشت پرده وقایع روز حضور ظریف در مجلس را تحقیق کنند. انقلابی نماهایی که علیه سیاست خارجی کشور نعره زدند، بدجوری بوی نفوذ می‌دهند. همراهی دنیای غرب و منافقین و اپوزیسیون با آن‌ها سرنخ روشنی است.
در پایان شاید دوماه زمان اندکی برای قضاوت عملکرد مجلس یازدهم در قبال دولت باشد اما موضع‌گیری‌های سیاستمداران جریان موافق این زنگ خطر را به صدا در میاورد که اگر جلوی سیاسی‌کاری‌ها در این شرایط حساس گرفته نشود. نمی‌توانیم شاهد تعامل خوبی بین مجلس و دولت باشیم.

دیدگاه

باید در جهت اقناع مردم تلاش شود

استاندار خراسان رضوی گفت: در شرایط فعلی که نیاز به امیدآفرینی وجود دارد باید در جهت اقناع مردم تلاش شود.
علیرضا رزم‌حسینی در نشست ویدئو کنفرانسی وزیر کشور و استانداران سراسر کشور با معاون اول رئیس جمهور با اشاره به سال پایانی خدمت دولت و اولویت‌های اجرایی اظهار کرد: به عنوان نخستین مسئله پروژه‌های آماده افتتاح یا بهره‌برداری وجود دارند که از مشکل ملی رنج می برند، این در حالی است که با استفاده از اختیارات معاون اول رئیس جمهور و تلاش استانداران سراسر کشور این موضوعات می‌توانند حل شوند.
وی در دومین مسئله مطرح شده خود یعنی طرح‌های بازآفرینی و اقدام ملی مسکن که با املاک مازاد دولت گره خورده است، گفت: در منطقه شرق کشور امکان فروش هیچ کدام از املاک مازاد دولت نیست و از طرفی باید در سطح ملی در مورد آن‌ها تصمیم گیری بشود، لذا لازم است روی این موضوع توجه ویژه شود. رتبه پایین فضای کسب و کار کشور سومین موضوعی بود که استاندار خراسان رضوی به آن پرداخت و افزود: فضای کسب و کار ۱۱ شاخص دارد که ۱۰ مورد آن به داخل کشور بر می‌گردد. در این راستا نماینده‌های قوه قضائیه، دولت و قوه مقننه به راحتی می‌توانند موانع را رفع و رجوع کرده و رتبه کسب و کار را افزایش دهند.
رزم‌حسینی با تاکید بر نیاز به امیدآفرینی در شرایط جنگ اقتصادی به عنوان موضوع چهارم بیان کرد: در شرایط فعلی که نیازمند امیدآفرینی هستیم باید در جهت اقناع مردم تلاش شود.
وی با اشاره به ماده ۳۷ قانون تامین اجتماعی گفت: هزاران واحد صنعتی با توجه به تفسیر متفاوت همین ماده توسط بانک‌ها تملک شده که چالش‌هایی را به همراه داشته است در این راستا با در نظر گرفتن یک تفسیر واقعی از این ماده قانونی می‌توان این املاک را واگذار کرد.
استاندار خراسان رضوی در انتهای سخنان خود با انتقاد از عدم امکان ثبت سفارش کالا در حوزه استان خاطرنشان کرد: در اقتصاد مرزی استان علی‌رغم امکان تهاتر کالا، متاسفانه هیچ گونه امکان ثبت سفارش وجود ندارد و باید در عرصه ملی این کار انجام شود که بعضا این رویه چندین ماه طول می‌کشد.

IRAN ASEMAN AIRLINES
www.IAA.ir
۰۵۱۳۳۴۰۰۱۸۱
هواپیمایی آسمان

مشهد- تهران: شنبه ها ساعت : ۱۷۱۰
یکشنبه ها ساعت : ۱۵۴۰
سه شنبه ها ساعت :۲۰۰۰
چهارشنبه ها ساعت: ۱۲۴۵
پنج شنبه ها ساعت: ۱۴۴۵
جمعه ها ساعت:۱۲۴۵
مشهد- زاهدان : همه روزه ساعت: ۱۱۳۰

مشهد- یزد : یکشنبه ها و جمعه ها ساعت: ۱۸۴۵
چهارشنبه هاساعت :۱۹۳۵
مشهد- نوشهر : یکشنبه ها ساعت : ۱۱۴۰ و چهارشنبه ها ساعت : ۱۱۵۵
مشهد- اهواز : پنجشنبه ها ساعت: ۱۱۲۰
مشهد- شیراز : یکشنبه ها و پنجشنبه ها ساعت : ۱۷۱۰
مشهد - آبادان : چهارشنبه ها ساعت: ۱۸۴۰

مشهد - ساري : شنبه ها ساعت: ۱۲۴۰ سه شنبه ها ساعت:۱۰۰۰چهارشنبه ها ساعت : ۱۵۵۵
مشهد - اردبیل : پنج شنبه ها ساعت :۱۲۲۵
مشهد - چابهار : سه شنبه ها ساعت ۱۴۲۰ و جمعه هاساعت : ۱۳۲۵
مشهد - رامسر : جمعه ها ساعت: ۱۴۲۵ (بزودي دوشنبه ها)

«صبح امروز» به بررسی علل گرانی‌ها می‌پردازد؛

سرعت فقر، بیش از حد مجاز

ریحانه موسوی
خبرنگار

بنا بـه اعـلام دولت و مراکز آماری کشور که متولـی تعیین میزان رشـد یـا افـت شاخص‌های اقتصادی هسـتند، بسـیاری از شاخص‌ها یا در وضعیت ثابتی قـرار گرفته‌اند و یا اینکه منحنـی آن رو به رشـد اسـت و وضعیت خوبی از این حیث داریم، اما شـوک قیمت‌ها همچنان کشور و فضای اقتصادی را تحت‌تأثیر قـرار می‌دهد و این موضوع بیان‌گر این اسـت که یک جای کار مشکل دارد.

وقتی وضعیت شاخص های اقتصادی کشور رو به رشـد اسـت و البته گشایش‌هایی هم نسبت به گذشـته انجام شده است، صنعت نفـت کشـور شـرایط مطلوبـی را تجربه می‌کند بـه نحوی که هم نفـت جمهوری اسـلامی فـروش مـی‌رود و هم شـاهد برخـی سـرمایه‌گذاری‌های خارجی در این صنعت برای به‌روزرسـانی امکانات آن و به دست‌آوردن بیشـتر نفت، گاز و مشتقات آن هسـتیم و در سـایر حوزه‌ها ارتباط مطلوبی نسـبت به ۷ تا ۸ سـال اخیر داریم، با این حال چرا باز هم شوک‌های قیمتی جامعه را شگفت‌زده می‌کند؟

زمانی که دولت کسـری بودجـه می‌آورد، خودروسازان هزینه‌های جاری و هزینه‌های ناکارآمدی مدیریتی‌شـان افزایش می‌یابد، شهرداری منابع مالی کافی در دسترس ندارد و وزارتخانه‌ها مشکلی برایشان پیش می‌آید؛ راحت‌تریـن کار ممکن تأمیـن هزینه‌ها از جیب مردم است. همین رویه باعث می‌شود که اتفاقات مذکور بر نرخ دیگر کالاها تأثیر بگـذارد و آنکه در نهایت زیـان ببیند مردم باشند.

یکی از مهم‌ترین پرسـش‌ها این اسـت که سـود اصلی گرانی‌ها به جیب چه کسـانی می‌رود؟ اگرچه کـه در دولت‌های اخیر این اتفاق مداوم روی داده است، اما معلوم نیست چه زمانی مسـئولان بنا دارند، راهکارهایی غیر از تأمین بودجـه از جیب مردم را برای هرگونه کاسـتی بودجه و مشـکلات مالی پیش روی نهاد و سازمان تحت مدیریت‌شان انتخاب کنند. در این راسـتا علی چشـمی، اقتصـاددان و عضو گروه اقتصاد دانشـگاه فردوسی مشهد در گفت‌وگو با «صبح امروز» می‌گوید:

بحـث گرانی و تغییرات قیمتـی که برروی کالاها و خدمـات اتفاق می‌افتـد تورم نام دارد، تورم برای دهک‌های درآمدی مختلف متفاوت است و کسـانی که هزینه‌های آنان مربوط به املاک و مسـکن اسـت فشـار بیشـتری را متحمل می‌شوند و بیشتر تحت تأثیر قیمت کالاها و خدمات قرار می‌گیرند.

وی در ادامه سخن خود می‌افزاید: معمولاً کسـانی چـون کارگران که درآمدشـان مسـاوی با دستمزد است، جزو دهک‌های پایین درآمدی هسـتند و درآمدشـان در شرایط تورم تغییری پیدا نمی‌کند؛ بنابراین قدرت خریدشـان از دسـت می‌رود. اگر از زاویه ثـروت و دارایی‌هایـی که افراد در اختیـار دارند مانند کسـانی که زمین، سـاختمان، طلا، ارز، سـهام و مستقلات به موضوع بپردازیم، باید توجه داشت این افراد نسـبت به کسانی که پس‌انداز نقدی و یا به صورت سـپرده بانکی دارند، بهره بیشتری خواهند داشت.

تقسیم دارایی راه مواجه با تغییرات قیمت

چشمی با بیان اینکه «در جامعه ایران اختلاف طبقاتی درآمدی ناشی از تورم –به‌دلیل فشار هزینه‌ها بر طبقات پاییـن–، نوع درآمدها و دارایی‌هایی که می‌تواننـد از قدرت خرید در برابر تورم محافظت کند، وجود دارد» افزود: در شرایط اقتصادی حاکم برجامعه افرادی که دارایی یا سـرمایه‌ای مانند طلا، ارز، مسکن، خودروی گران قیمت و... دارند برنده هستند، درنتیجه فاصله درآمـدی و ثروت این افراد با کسـانی که حقوق‌بگیر هستند و... افزایش زیادی پیدا می‌کند.

این استاد دانشگاه توضیح می‌دهد: در شرایط حاضر بازارها با وجود بازدهی بالا پرریسـک هسـتند، به‌عنوان مثال دلار درحالی که چند ماه ثبات قیمت داشت، اما به یک باره جهش قیمت چشـم‌گیری را تجربـه کرد و ممکن اسـت که دوباره کاهش قیمـت پیدا کند؛ بنابراین افراد با این تفکر که ممکن اسـت دلار بازهم افزایش قیمت داشته باشد متضرر شوند.

> **محسن شرکا: تحریم به جز گران کردن هزینه‌ها کار دیگری انجام نمی‌دهد، اما اگر ما مدعی دورزدن تحریم‌ها هستیم باید بتوانیم این کار را انجام دهیم؛ بنابراین اگر نتوانیم تولید خود را سودآور کنیم، باید قوانین دست‌وپاگیر را حذف کرده تا زنجیری که به دست و پای بخش خصوصی زده شده، باز شود**

مردم، دارایی‌های خود را متنوع کنند

وی معتقد است که شرایط موجود اقتصادی حداقل به لحاظ روحـی و روانی برای افراد زیاد مناسب نیست و خانواده‌ها به‌شدت تحت فشارند، کسـانی هم که درآمد و دارایی‌های خوبی دارند نگران این موضوع هسـتند که شـاید اگر سـرمایه خـود را در کاری دیگر می‌گذاشتند برایشان بهتر بود.از لحاظ منطق مالی واقتصادی بهتر اسـت که مردم در این شـرایط دارایی‌های خود را متنوع کنند و در حوزه‌های مختلف مانند سهام، طلا و مسکن سرمایه‌گذاری کنند.

فقدان نظام حزبی؛ عامل وجود مشکلات اقتصادی

چشمی معتقد است دلایل و شواهد متعددی مبنـی بر اینکه دولت به‌دلیل وجود تحریم‌ها دچار بحران‌های اقتصادی شده، وجود دارد، به‌عنوان مثال صادراتبـه خصوص صادرات نفت که بیشـترین تأثیر را برچرخه اقتصادی دارد بسیار محدود شده واین موضوع بر روی بسـیاری از موارد تأثیراتـی واقعی بر روی نرخ ارز، درآمد خانوارها و تورم داشـته است؛ بنابراین نمی‌توان به این موضوع شک کرد و دولت تا حدودی حق دارد.

فقدان نظام حزبی، مانع از مدیریت درست اقتصادی قوه مقننه شده است

عضو گروه اقتصاد دانشـگاه فردوسی مشهد تشریح می‌کند: این مشـکلات بیش از ۲۰ سـال سـابقه دارد، دلیل اینکـه مجلس ما آن قدرتی که باید داشـته باشد را ندارد این اسـت که در نظام حزبی پارلمان و مجلس معنا ندارد، همین افراد در طول سال‌ها نظام حزبی را تخریب کردنـد؛ بنابراین زمانی که نظام حزبی نداشته باشـیم، مدیریت درست اقتصادی حداقـل در قوه مقننـه نخواهیم داشت.

منفعت‌طلبان؛ منشأ تحریم‌ها

چشـمی خاطرنشـان کرد: نمی‌تـوان تمام مشـکلات را به دلیـل وجـود تحریم‌ها و کم‌کاری دولت دانست و در این راستا مقصر دانستن دولت به تنهایی اشتباه است. درواقع افـرادی که این اسـتدلال را می‌آورند فراتر از این مسـائل به اقتصاد کشـور لطمه وارد کرده‌اند و تحریم یک مورد آن اسـت؛ یعنی عـده‌ای از اِعمال تحریم‌ها منفعت می‌برند و به دنبال تحریم بودند؛بنابراین منشأ تحریم‌ها از سوی همین افراد است.

این اقتصـاددان با بیـان اینکـه «زوایای اقتصادی تـورم بیش از ۳۰ درصد و رشـد اقتصادی نزدیک به صفر و حتی منفی جای بحث زیادی دارد» گفت: ما نمی‌دانیم کشور می‌خواهد تولیدکننده چه چیزی باشد، با این حال در بسیاری از مسائل اقتصادی می‌توان جستجو کرد که چه کسـانی مقصر هستند، زیرا این افراد همان کسانی هستند که اکنون مدعی‌اند.

از سوی دیگر محسن شرکا، رئیس کمیسیون اقتصاد مجمع مشـورتی توسعه اقتصادی و فرهنگی استان خراسـان رضوی نیز در این رابطه اظهار می‌کند: دامنه و سرعت رشد فقر بیش از پیش در حال افزایش است؛ بنابراین نیازمند عزم ملی و انسـجام لازم برای حل این معضل هسـتیم، در این راسـتا اعضای مجلس شورای اسـلامی که خود را نماینده مردم می‌داننـد نیز باید تعامل بیشـتری با یکدیگر و مردم داشته‌باشـند. کشور ما یک مجموعه سـهامی عام است و نمی‌توانیم آن را به صـورت قبیله‌ای اداره کنیـم، ما باید اختلافـات را در درون حـل کنیـم؛ چراکه کشـاندن اختلافات به بیـرون به صلاح و مصلحت کشور نیست.

وی توضیـح می‌دهد: گرانـی تمام اجناس اعم از سـکه، طلا، دلار و سایر کالاها برای همه ما ضرر دارد و به همه ما خسـارت وارد می‌کند،دلالان وکسـانی که تصورمی‌کنند ازخرید و فـروش ارز و طـلا منفعت مالی می‌برند به طور غیرمسـتقیم درحال خیانت کـردن به جامعه هسـتند، هرچنـد که راه دیگری برای این افراد وجود ندارد و شـرایط برای انجام کار دیگری فراهم نیست.

سرمایه‌گذاری مطلوب با نگاه گردشگری

رئیس کمیسـیون اقتصاد مجمع مشـورتی توسـعه اقتصـادی و فرهنگـی اسـتان خراسـان رضـوی با بیـان این کـه «باید اقتصـاد را به روسـتاها بازگردانیـم» ابراز می‌کنـد: ایران جزو یکی از ۱۰ کشـور برتر جهان در حوزه گردشـگری اسـت؛بنابراین اگـر بخواهیـم هرگونـه سـرمایه‌گذاری انجـام دهیـم، باید بـا نگاه گردشـگری باشد.

> **علی چشمی: نمی‌توان تمام مشکلات را گردن تحریم‌ها و کم‌کاری دولت دانست، مقصر دانستن دولت به تنهایی اشتباه است و افرادی که این استدلال را می‌آورند فراتر از این مسائل به اقتصاد کشور لطمه وارد کرده‌اند که تحریم یک مورد آن است**

بهانه‌ای به نام تحریم

شـرکا توضیح می‌دهدکه دولت بیش از حد مشکلات را به گردن تحریم‌ها انداخته است. او معتقد اسـت تحریم به جـز گران کردن هزینه‌هـا کار دیگری انجـام نمی‌دهد، اما اگر ما مدعی دورزدن تحریم‌ها هسـتیم باید بتوانیم ایـن کار را انجام دهیم؛ بنابراین اگر نتوانیم تولید خود را سودآور کنیم، باید قوانین دست‌وپاگیر را حذف کرده تا زنجیری که به دسـت و پای بخش خصوصی زده شده، باز شـود. امروز نه تنها نیازی به افزودن قوانین جدید نداریم، بلکه نیازمندحذف بسـیاری از قوانین هستیم.

بانک‌های ایرانی ضد توسعه هستند

وی تشـریح می‌کند: ما نیازمند ترجیح منافع ملی به منافع شخصی هستیم از سویی دیگر می‌بایسـت سیستم بانک‌داری کشور اصلاح شـود؛ زیرا بانک‌های ما نه تنها توسـعه‌ای نیستند، بلکه ضد توسعه‌اند، قانون مالیات‌ها نیاز به اصلاح دارد و مالیات راه‌اندازی کارهای تولیدی نزدیک به صفر باشـد. هیچ اشکالی ندارد که فردی در کشور مالک ۲ هزار واحد آپارتمان باشد، اما باید برای آن مالیات سنگین پرداخت کند؛ چراکه شـغلی کاذب محسوب می‌شود.

آذری جهرمی توضیح داد:

چرا اینستاگرام فیلتر نمی‌شود؟

وزیر ارتباطات گفت: مسئولیت صدور حکم و تصمیم‌گیری برای فیلترینگ با قوه قضاییه و دادسـتانی کل کشـور و براساس حکم کارگروه تعیین مصادیق مجرمانه است، باید به آن‌ها فشـار بیاورند؛ وزیر ارتباطات مسـئول فیلترینگ نیست.

بـه گزارش «صبح امـروز» و به نقـل از وزارت ارتباطات و فنـاوری اطلاعـات، محمدجواد آذری جهرمـی درباره فیلترینگ اینسـتاگرام و این که چرا این مطالبه را از وزارت ارتباطات دارند، گفـت: اینکه به مردم بگوییم در این زمینه نگرانی داشته باشـند یا خیر مجوزی ندارم و فیلترینگ در اختیار وزارت ارتباطات نیست. من شرایط جامعه را به سمتی نمی‌بینم که هدفی برای فیلتر کردن اینستاگرام وجود داشته باشـد. البته عده‌ای همیشه معتقد بوده‌اند که این پلتفرم را باید بسـت، فشار هم وارد کرده و می‌کنند، اما تاکنون عقل جمعی کشور به چنین جمع‌بندی نرسیده است.

آذری جهرمی گفت: آن‌هایی که معتقدند که باید اینستاگرام فیلتر شـود به ما فشـار می‌آورند این در حالی اسـت که مسئولیت صدور حکم و تصمیم‌گیری برای فیلترینگ جای دیگری اسـت و فشـار را باید به نهـاد مربوطه که به‌طور مشـخص قوه قضاییه و دادستانی کل کشور براساس حکم کارگروه تعیین مصادیق هستند، وارد کنند. بعضی از عزیزان تأکید می‌کنند که اینسـتاگرام بد است و وزیر ارتباطات چرا آن را فیلتـر نمی‌کند. درحالی که وزیـر ارتباطات نه قانوناً اختیار فیلتر کـردن را دارد و نه می‌تواند چنین کاری بکند. آن‌که فیلتر می‌کند شرکت‌های اینترنتی است و آن‌که حکم صادر می‌کند مشـخص است کجاسـت؛ بنابراین باید این مطالبات را جای دیگری پیگیری کنند.

وی با بیان اینکه «من در قوه قضاییه هم چنین جمع‌بندی برای فیلترینگ اینسـتاگرام ندیده‌ام» توضیح داد: هرچند باید بپذیریم که اشـکالات و ناهنجاری‌هایی در شبکه‌های اجتماعی وجود دارد و مقـداری قوانین ما نیازمند بازنگری است و منطبق با واقعیت‌های امروز فضای مجازی نیست. بنابرایـن تلاش می‌کنیـم معضلاتی که در شـبکه‌های اجتماعی وجود دارد را با همکاری با سـایر نهادها برطرف کنیم. برخی از جرائم و مسائل در شبکه‌های اجتماعی وجود دارد که نهادهای امنیتی و انتظامی نسـبت به آن مسـأله معترضند باید برطرف شـود و ما نمی‌توانیم نسبت به آن‌ها بی‌توجه باشیم؛ چراکه در ارتباط با امنیت مردم است و باید به آن توجه کرد.

شرایط جامعه به دنبال فیلتر کردن اینستاگرام نیست

وزیر ارتباطات و فناوری اطلاعات بیان می‌کند که «علاوه بر این کسب‌وکارهای ایرانی که در اینستاگرام هستند باید مورد توجه قرار گیرند. باید توجه داشت که شرایط جامعه را به سـمتی نمی‌بینم که هدفی برای فیلتر کردن اینستاگرام در کشـور وجود داشته باشد» وی خاطرنشان کرد: از همان روزهای اول حضور اینسـتاگرام در فضای مجازی عده‌ای از این شبکه اجتماعی شـکایت داشته و مخالف آن بودند، اما عقل جمعی جامعه به این جمع‌بندی نرسـیده است که اینسـتاگرام را فیلتر کنند. اگر اینستاگرام بد است مسئولیت آن را نهادهـای دیگر باید بر عهـده بگیرند و ما در وزات ارتباطات متولی آن نیستیم.

آذری جهرمی اشـاره کرد: مشخصاً قوه قضائیه و دادستانی کل کشـور باید برای حل این مساله ورود کنند، البته من تا کنون چنین نکته‌ای را در قوه قضائیه ندیده‌ام. باید بپذیریم اشکالاتی در موضوعات وجود دارد و قوانین نیاز به بازنگری دارند و اشـکالاتی از لحاظ ساختاری وجود دارد و مجموعه اینها باعث می‌شود نظرات متعددی وجود داشته باشد. نکات مثبت اینسـتاگرام و اشـکالات آن را همه می‌دانند و باید داشته‌ها را در کنار هم بگذاریم که با رفتاری غیرکارشناسانه سود مردم از این شبکه اجتماعی را دچار اخلال نکنیم.

خبر

افزایش نرخ ارز نباید در گرانی مصالح ساختمانی اثرگذار باشد

نایب رئیس کمیسـیون عمران مجلس گفت: افزایـش نرخ ارز نباید تأثیری در گرانی قیمت مصالح ساختمانی داشته باشد.

بـه گـزارش «صبح امروز» و به نقـل از خانه ملت، کمال علی‌پور خنکـداری نایب رئیس کمیسیون عمران مجلس در واکنش به افزایش ۳۰ درصدی قیمت مصالح ساختمانی در یک سال اخیر، اظهار کرد: در ماه‌های اخیر شاهد افزایش روزافزون قیمت مصالح در بازار هستیم که این مسئله تأثیر به‌سزایی در افزایش قیمت تمام شده مسکن دارد.

نماینده مردم قائمشـهر، سوادکوه و جویبار در مجلس شورای اسلامی معتقد است که دولت در سه سال اخیر تمام بازارهای اقتصادی از جمله بازار مسکن و مصالح ساختمانی را به حال خود رها کرده و هیچ توجهی به بحث تعزیرات و نظارت ندارد.

افزایش نرخ ارز نباید تأثیری در گرانی قیمت مصالح ساختمانی داشته باشد

وی با اشاره به موضوعات مطرح شده درباره تأثیر نرخ ارز در افزایش قیمت مصالح ساختمانی، گفت: در شـرایط کنونی اکثر مصالح و نهاده‌های ساختمانی ازجمله سنگ، کاشی و سیمان در داخل کشـور تولید می‌شود، ازاین رو افزایش نرخ ارز نباید در قیمت مصالح اثرگذار باشد؛ بنابراین تلاطم بازار ارز به بهانه‌ای برای گران کردن قیمت مصالح تبدیل شده است.

علی‌پـور خنکداری ادامه داد: به نظر من دولت و بخش‌های نظارتی آن و سـازمان تعزیرات باید به وضعیت بازار مصالح سـاختمانی ورود می‌کردند، اما این مسئله صورت نگرفت و عدم نظارت در این حوزه کاملاً مشـهود اسـت. در این راسـتا یکی از راهکارهای مدیریت بازار مصالح سـاختمانی، ورود دولت در قیمت‌گذاری برای تولیدکننده و مصرف‌کننده است که در این عرصه نیز توفیقی نداشته است.

وی با انتقاد از فعالیت گسـترده دلالان در بازارمصالح سـاختمانی، افزود: وقتی که دولت در بازار نظارتی نداشته باشد و قیمت‌گذاری توسط نهادهای متولی صورت نگیرد، آن زمان فضا برای فعالیت دلالان باز می‌شود، مسئله‌ای که در سال‌های اخیر کاملاً مشهود بوده است.

تولید ۱۳۰ هزار متر مربع فرش دستباف توسط مددجویان کمیته امداد

رئیس کمیته امداد از تولید ۱۳۰ هزار متر مربع فرش دسـتباف توسط مددجویان کمیته امداد در سـال گذشته خبر داد و گفت: فرش دستباف مددجویان امداد در بازارهای بین‌المللی وارد شده و به عنوان یک برند جهانی ثبت شده است.

به گزارش «صبح امروز» به نقل از پایگاه اطلاع‌رسـانی کمیته امداد، سیدمرتضی بختیاری با بیان اینکه «توانمندسـازی مددجویان ماموریت اصلی کمیته امداد است» افزود: حدود ۵۵ درصد خانواده‌های تحت حمایت امداد را زنان سرپرست خانوار تشکیل می‌دهند و باید اشتغال خانگی را برای این جامعه هدف گسـترش دهیم. تولید فرش دسـتباف مددجویان امداد در سال جاری به ۲۰۰ هزار متر مربع خواهد رسید و در بازارهای بین‌المللی عرضه خواهد شد.

وی افزود: گفتنی اسـت مددجویان کمیته امداد سـال گذشـته ۱۳۰ هزار متر مربع فرش دسـتباف تولید و به فروش رسـاندند. یکی از برنامه‌های کمیته امداد ارائه تسـهیلات ۵۰۰ میلیون تومانی ارزان‌قیمت یا قرض‌الحسـنه به کارآفرینانی است که نسبت به‌کارگماری ۱۰ نفر از مددجویان تحت حمایت این نهاد اقدام کنند.

واگذاری منابع به جاماندگان از سهام عدالت

سـخنگوی کمیسـیون اقتصادی مجلس گفت: دولت نباید منابع باقی‌مانده سهام عدالت را به عناوین دیگر در بازار سـرمایه عرضه کند. این منابع مربوط به سهام عدالت است و طرح مجلس واگذاری منابع به جاماندگان است.

مهدی طغیانی توضیح می‌دهد جزئیات طرح همچنان در حال بحث و بررسـی است و دو تا سه هفته‌ی دیگر از کمیسیون عبور خواهد کرد و قرار نیست مدت زیادی در کمیسیون باقی بماند. این طرح شامل سه دسته است، دسته اول اشخاصی هستند که در سال ۸۴ – ۸۵ که ثبت نام انجام می‌شد، به دلایل مختلف از جمله به دلیل وجود برخی مشکلات در سامانه‌ها با وجود داشتن دعوت‌نامه، سهامی به نامشان منتقل نشده است. دسته‌ی دیگر شامل کسانی اسـت که یا تحت پوشش سازمان‌های حمایتی چون کمیته‌ی امداد و بهزیستی بودند یا بعداً تحت پوشـش این سـازمان‌ها قرار گرفتند یا متولدین این خانواده‌ها هستند، اما سهامی در مورد آنها تعریف نشـده است. بخش سوم افرادی را در بر می‌گیرد که جزو دهک‌های اول تا ششـم بودند، اما به هر دلیلی در آن زمان شناسایی نشدند و سهامی برای این گروه تعلق نگرفته است.

طغیانی در خصوص منابع پیش‌بینی شـده برای این طرح گفت: از بین تمام اشـخاصی که تحت پوشش سهام عدالت قرار گرفتند، شش میلیون از این افراد تحت پوشش سازمان‌های حمایتی بودند که قانون برای این افراد ۵۰ درصد تخفیف در نظر گرفته بود و ۵۰ درصد دیگر از سود سهام مستهلک می‌شد؛ یعنی این افراد عملاً مبلغی را نباید می‌پرداختند.

این نماینده مجلس ادامه داد: مابقی مشمولین سهام عدالت، یعنی حدود ۴۴ میلیون نفر دیگر باید نصف مبلغ را پرداخت می‌کردند تا ۵۰ درصد هم با سـود سـهام در طول این ۱۰ سال مستهلک شود و کل آن سهام یک میلیونی به آنها منتقل شود ولی تعداد خیلی کمی از این افراد این مبلغ را پرداخت کردند، بنابراین دولت فقط نصف این سـهام، به ارزش ۵۰۰ هزار تومان را به آنها منتقل کرد و ما بقی به دولت بازگشـت. در نتیجه از منابعی که برای سـهام عدالت پیش‌بینی شـد بخشـی از این مالکیت به خود دولت بازگشت. منبع اصلی پیش‌بینی شده برای جاماندگان همین منابعی است که به دولت بازگشته و ما می‌خواهیم از همین منابع برای جاماندگان تخصیص دهیم.سخنگوی کمیسیون اقتصادی مجلس در خصوص احتمال فروش برخی از منابع بازگشتی سهام عدالت، توسط دولت گفت: دولت نباید منابع باقی‌مانده سهام عدالت را به عناوین دیگر در بازار سرمایه عرضه کند. این منابع مربوط به سهام عدالت اسـت و طرح مجلس واگذاری منابع به جاماندگان است؛ درنتیجه نباید تحت عنوان صندوق یکم که واگذار شـد یا صندوق‌های دوم و سـوم فروخته شوند. همچنین طرح مجلس برای ارائه سهام عدالت به گروه‌های جامانده نیز باید پیش از اقدام دولت برای فروش این منابع به تصویب برسد تا جلوی این موضوع گرفته شود.

با اجرای همسان‌سازی حقوق‌ها اعلام شد:

افزایش ۸۰۰ هزار تومانی حقوق مستمری‌بگیران از مرداد ماه

مدیرعامل سـازمان تأمین اجتماعی ضمن اشاره به مصوبه دولت مبنی بر واگذاری ۳۲ هزار میلیارد تومان سـهام شـرکت‌های دولتی به این سـازمان، اجرای همسان‌سازی و افزایش حقوق‌های مستمری‌بگیران و بازنشستگان این سازمان گفت: از مرداد ماه سال جاری حقوق ماهانه مستمری‌بگیران سازمان تأمین اجتماعی از ۴۰۰ تا ۸۰۰ هزار تومان اضافه خواهد شد.

به گزارش «صبح امروز»، مصطفی سـالاری با اشـاره به واگذاری این سـهام به سازمان تأمین اجتماعی بابت تأدیه دیون دولت گفت: این امکان برای این سازمان فراهم می‌شود تا متناسب‌سـازی حقوق بازنشستگان را انجام دهد. متناسب‌سازی یعنی غیر از افزایش سنواتی که در ابتدای سـال داشـتیم و در خرداد اعمال کردیم، متناسب با میزان دریافتی فعلی افراد بازنشسته و سـنوات خدمتشان، افزایش دوباره حقوق داشته باشیم.مدیرعامل سازمان تأمین اجتماعی با بیان اینکه «بازنشسـتگان این سازمان حدود ۳.۵ میلیون نفر هستند» اظهارکرد: با اجرایی شـدن این موضوع، از مرداد ماه حقوق ماهانه مستمری‌بگیران این سازمان از ۴۰۰ تا ۸۰۰ هزار تومان اضافه خواهد شد.

روزنامه صبح امروز خراسان رضوی
شنبه ۲۱ تیرماه ۱۳۹۹/ سال سوم / شماره ۷۲۲
Vol.3.No.722 / July.11.2020
www.sobhe-emrooz.ir
sobhe.emrooz.news@gmail.com

تبلیغات کذب وام‌های آسان، شگردی برای شیادان

رئیس مرکز مبارزه با جرایم ملی و سازمان یافته پلیس فتای ناجا گفت: به آگهی‌ها و تبلیغاتی از قبیل دریافت وام آسان، برنده شدن در قرعه‌کشی‌ها و غیره اعتماد نکنید، چراکه بیشتر این تبلیغات کذب است. به گزارش روز پنجشنبه پایگاه اطلاع رسانی پلیس فتا، سرهنگ «مصطفی نوروزی» ناجا اعلام کرد: در بررسی پرونده‌های تشکیل شده در پلیس فتا مشاهده می‌شود افراد کلاهبردار با انتشار آگهی‌های جعلی واگذاری وام بدون بهره و یا تسهیلات بانکی با سود کم به کلاهبرداری از هموطنان می‌پردازند که با تحقیقات انجام شده این پلیس، تعدادی از این نمونه آگهی‌ها که با سوءاستفاده از نیاز مردم و جلب اعتماد آنها، اقدام به کلاهبرداری می کردند شناسایی شدند و اقدامات تکمیلی پلیس و قضایی در حال پیگیری است.رئیس مرکز مبارزه با جرایم ملی و سازمان یافته پلیس فتا خاطر نشان کرد: کلاهبرداران در این ترفند با فروش امتیاز وام‌های مختلف کم بهره مانند ازدواج، سپرده و غیره اقدام به اخذ مبالغی تحت عنوان پیش پرداخت یا بیعانه حق ثبت‌نام و کارمزد از طعمه‌های خود می‌کنند و در نهایت دیگر پاسخگوی مالباختگان نیستند.

عضو هیات علمی گروه طب کار دانشگاه علوم پزشکی مشهد گفت:

استفاده از ماسک؛ راه آسان پیشگیری از کرونا

نوسان شیوع ویروس مرموز، ناشناخته و همه‌گیر کرونا با وقوع موج دوم ابتلا به بیماری کووید ۱۹، ضرورت استفاده تک‌تک افراد جامعه را از «ماسک بهداشتی بر صورت» به عنوان ساده‌ترین و موثرترین روش پیشگیری از این ویروس منحوس، بیش از پیش نمایان کرده است.

عضو هیات علمی گروه طب کار دانشگاه علوم پزشکی مشهد گفت: استفاده از ماسک در شرایطی که به دلیل برخی ضرورت‌ها، محدودیت‌ها برداشته شده، اهمیت دو چندان در کنترل ویروس کرونا دارد و البته باید به این موضوع توجه کرد که ماسکهای مختلف روشهای مصرف متنوع دارند و عموم مردم نیز نیاز به ماسک ان.۹۵ ندارند و از طرفی عدم آشنایی به شیوه صحیح استفاده از ماسک نیز می‌تواند خطرناک باشد.

شست‌و شوی دست‌ها

دکتر فاطمه احمدی با بیان اینکه برای پیشگیری از ابتلا به تمام بیماری‌های عفونی، رعایت بهداشت، و شست و شوی دست با آب و صابون و مواد شوینده یا آغشته کردن آن به مواد پایه الکلی بخصوص در مواقعی که آلودگی قابل رویت باشد ضروری است، افزود: همچنین رعایت فاصله اجتماعی یک تا ۲ متر و حضور نیافتن در محیط‌های پر ازدحام و استفاه از ماسک از جمله توصیه‌های پیشگیرانه است که با کاهش حساسیت مردم به رعایت این موارد بار دیگر شاهد افزایش بیماری کرونا بین اقشار مختلف جامعه هستیم.

وی با بیان اینکه در جامعه سه نوع ماسک مورد استفاده قرار می‌گیرد که ماسک‌های پارچه ای، جراحی و فیلتر دار از آن جمله هستند ادامه داد: ماسک های پارچه ای اغلب در منازل تهیه می‌شود و افراد بدون بیماری زمینه‌ای می‌توانند از این ماسک‌ها استفاده کنند اما در دوخت آنها باید توجه کرد که حتما سه لایه باشد و لایه بیرونی از جنس شبیه به پلاستیک برای عدم ورود ذرات آلوده به درون ماسک در نظر گرفته شود.

استفاده از ماسک‌های چند لایه

عضو هیات علمی دانشگاه علوم پزشکی مشهد گفت: لایه درونی در این ماسک‌ها باید جاذب آب باشد و لایه وسط از پارچه نمدی باشد که به صورت یک فیلتر عمل کند علاوه براین باید ماسک تمام سطح صورت را تا روی بینی و زیر چانه در برگیرد.

وی افزود: قبل از گذاشتن ماسک روی صورت، دستها باید شسته شوند و از طریق بندها یا کش، ماسک روی صورت خوابانده شود بنابراین دست زدن به وسط ماسک غیر بهداشتی است و باعث انتقال ویروس از کف دستان به سطح ماسک می‌شود.

دکتر احمدی ادامه داد: برخی از افراد ماسک خود را درون پلاستیک قرار داده و به آن الکل می‌زنند تا ضدعفونی شود این در حالی است که ماسک پارچه ای فقط با شست و شو تمیز می‌شود و ماسک جراحی و فیلتر دار نیز به هیچ وجه با این روش ها ضدعفونی نمی‌شود بلکه باید پس از اتمام زمان مصرف، ماسک به شکل بهداشتی دور انداخته شود.

وی با بیان اینکه استفاده از ماسک‌های جراحی سه لایه نیز برای افراد بالای ۶۰ سال و افراد دارای فاکتورهای خطر و کارکنان بیمارستانی ضرورت دارد گفت: علاوه براین برای افراد مبتلا به دیابت، پرفشاری خون، مصرف کننده‌های داروهای کورتون و بیماران دیالیزی مصرف این ماسکها ضروری است. ماسک‌های جراحی هر ۲ ساعت باید تعویض شوند و اگر ماسک آلودگی ویژه داشت یا مرطوب شد باید تعویض گردد.

عدم قابلیت شست‌و شو در ماسک‌های فیلتر دار

عضو هیات علمی دانشگاه علوم پزشکی مشهد افزود: ماسک جراحی و فیلتردار قابلیت شست و شو ندارد و با شست و شو کیفیت آن کاسته می‌شود و ماسک‌های فیلتر دار یا ان.۹۵ دارای سوپاپ و بدو ن سوپاپ نیز که تا ۹۵ درصد ذرات معلق در هوا را فیلتر می‌کنند باید روی صورت خوابیده باشند و استفاده نادرست از این ماسک‌ها می‌تواند سلامت فرد را به خطر بیاندازد زیرا در صورتی که به خوبی روی صورت ننشیند کارایی لازم را نخواهد داشت.

وی ادامه داد: افراد معمولی نیاز به استفاده از این ماسک‌ها ندارند و تحمل این ماسک‌ها به دلیل شرایط ویژه در دوخت آن برای همه آسان نیست، علاوه بر آن قراردادن دستمال کاغذی در درون ماسک مشکلات تنفسی ایجاد می‌کند و فرد احساس راحتی نمی‌کند بنابراین تصور اینکه با دستمال کاغذی نفوذ بیماری سخت‌تر می‌شود تصور نادرستی است.

> برای پیشگیری از ابتلا به تمام بیماری‌های عفونی، رعایت بهداشت، و شست و شوی دست با آب و صابون و مواد شوینده یا آغشته کردن آن به مواد پایه الکلی بخصوص در مواقعی که آلودگی قابل رویت باشد ضروری است و قبل از گذاشتن ماسک روی صورت، دستها باید شسته شوند و از طریق بندها یا کش، ماسک روی صورت خوابانده شود بنابراین دست زدن به وسط ماسک غیر بهداشتی است و باعث انتقال ویروس از کف دستان به سطح ماسک می‌شود

عدم پاسخگویی به افراد فاقد ماسک

مدیر سلامت محیط و کار دانشگاه علوم پزشکی مشهد نیز گفت: مجموعه‌های اداری، تجاری و اماکن عمومی در مشهد و استان خراسان رضوی باید از پاسخگویی به افراد فاقد ماسک خودداری کنند.

علی اصغر حسنی افزود: ماسک برای همه افراد زیرپوشش این دانشگاه در تمامی مکان‌های مسقف با هدف پیشگیری از انتقال بیماری اجباری شده است و با مجموعه‌هایی که به موارد ابلاغی در این زمینه توجه نکنند طبق قانون برخورد می‌شود.

وی از مهر و موم ۴۱۰ مکان که صاحبین آنها در این زمینه تخلف کرده‌اند خبر داد و گفت: مسوولیت نظارت بر برگزاری مجالس شادی و ترحیم در مکان‌های شخصی همچون منازل و خانه باغ‌ها با پلیس اماکن است و نظارت‌های دانشگاه در مکان‌هایی همچون هتل‌ها، تالارها، رستوران‌ها، مساجد، حسینیه‌ها و تکایاست.

حسنی افزود: کاهش ۷۵ درصدی همکاری شهروندان در رعایت دستورالعمل‌های بهداشتی، افزایش بیماران و فوتی‌های ناشی از کرونا را در مشهد و خراسان رضوی به دنبال داشته است.

خبر

برگزاری آزمون استخدامی آموزش‌یاران نهضت

قاسمعلی خدابنده، مدیرکل آموزش و پرورش خراسان رضوی از برگزاری آزمون استخدامی آموزشیاران نهضت سوادآموزی و آزمون ورودی هنرستان‌ها و دبیرستان‌های نمونه دولتی این استان در روز جمعه ۲۰ تیرماه با رعایت کامل پروتکل‌های بهداشتی خبر داد.

تعطیلی ۱۲ تالار عروی در مشهد به خاطر تخلف

محمد رضا هاشمی، فرماندار مشهد گفت: با شیوع ویروس کرونا و ممنوعیت فعالیت تالارهای پذیرایی براساس بازرسی‌های صورت گرفته تاکنون ۱۲ تالار عروسی متخلف در این شهرستان مهروموم شده است و در بازرسی‌های انجام شده توسط مسوولین اتحادیه و پلیس نظارت بر اماکن تاکنون به ۳۸ نفر از متخلفین و مالکین تالارها و باغ تالارهای مشهد تذکر کتبی داده شده است.

ضرورت ارتقای مراکز درمانی جانبازان

جواد غلامپور، معاون بهداشت و درمان بنیاد شهید و امور ایثارگران خراسان رضوی گفت: فعالیت کنونی مراکز درمانی جانبازان اعصاب و روان و قطع نخاع شامل بستری و اقدامات پزشکی و درمانی است در حالی که این دو مجموعه «مراکز توانبخشی و بازتوانی» بوده و مکانی برای بستری جانبازان محسوب نمی‌شوند و مسوولان بنیاد شهید و امور ایثارگران خراسان رضوی با هدف بهبود و ارتقای خدمات، خواستار ارتقای دو مرکز درمانی جانبازان اعصاب و روان و قطع نخاع این استان به سطح «بیمارستان و دی‌کلینیک» هستند.

اهدای اقلام بهداشتی به ساکنین حاشیه شهر

توزیع اقلام بهداشتی اهدایی دانشگاهیان و خیران به ساکنان حاشیه شهر مشهد عصر پنجشنبه طی مراسمی آغاز شد.

این اقلام بهداشتی در قالب سومین پویش نیکوکاری دانشگاهیان (پند) دانشگاه علوم پزشکی مشهد و کمیته امداد امام خمینی (ره) در مجموع به مبلغ ۲ میلیارد ریال تهیه و برای ساکنان مناطق محروم مشهد در حال توزیع است.

آغاز بازرسی و نظارت بر پروتکل‌های بهداشتی در مشهد

فعالیت عملیاتی ۱۷۷ گروه بازرسی به منظور نظارت بر رعایت پروتکل‌های بهداشتی به ویژه استفاده از ماسک و رعایت فاصله‌گذاری فیزیکی با هدف پیشگیری از شیوع ویروس کرونا در شهرستان‌های مشهد و بینالود (طرقبه‌شاندیز) آغاز شد.

«پراکندگی» و «توزیع نامناسب» دو علت مهم کمبود فضای آموزشی در استان

قاسمعلی خدابنده، مدیر کل آموزش و پرورش خراسان رضوی در جلسه شورای آموزش و پرورش شهرستان «خوشاب» گفت : در استان ۳۰۰ مدرسه بلا استفاده در روستاهای خالی از سکنه داریم و این در حالی است که در سال تحصیلی گذشته برای تشکیل کلاس های درس در سطح استان از ۳۰۰ عدد کانکس نیز استفاده شده است.

پیشگیری منطقه‌ای و قرنطینه کامل بیماران کرونایی

مسعود پزشکیان، عضو کمیسیون بهداشت و درمان مجلس یازدهم، پیشگیری منطقه‌ای و قرنطینه کامل بیماران مبتلا شده را تنها راه مقابله با کرونا دانست و گفت: اگر یک ماه با تمام قدرت در مقابل کرونا مقاوت کنیم، ویروس کووید-۱۹ کاملا کنترل می‌شود در غیر این صورت دائماً باید منتظر پیک‌های بعدی و شاهد فلج شدن اقتصاد کشور باشیم.

عروسی و عزا عامل شیوع کرونا

حسن لطفی، نماینده مردم رزن درمجلس یازدهم علت شیوع کرونا را در عدم رعایت فاصله گذاری و مراعات دورهمی و عزا و عروسی دانست و از مردم خواست همچنان فاصله گذاری و پرتکل‌های بهداشتی را رعایت کرده و نسبت به این ویروس بی تفاوت نشوند.

ایجاد ۵۴۹ مورد شغل توسط کمیته امداد خراسان رضوی

معاون اشتغال و خودکفایی کمیته امداد خراسان رضوی گفت: این نهاد در ۳ ماهه نخست امسال ۵۴۹ مورد شغل را برای مددجویان تحت حمایت ایجاد کرده است.

سید حسین کرابی بیان کرد: برای ایجاد این تعداد شغل بیش از ۲۱ میلیارد و ۲۷۴ میلیون تومان اعتبار از محل منابع تسهیلات کمیته امداد، اشتغال پایدار روستایی و بانکهای عامل پرداخت شده است.وی ادامه داد: در این مدت ۶۴ مورد از ۵۴۹ مورد شغل ایجاد شده در روستاها بوده که این امر به پایدارسازی و ماندگاری خانواده ها و جلوگیری از مهاجرت روستاییان به شهرها کمک کرده است.کرابی با اعلام اینکه در ۳ ماهه اول امسال ۸۴۳ نفر از آموزش های فنی و حرفه ای بهره مند بوده اند، اظهار کرد: پیش بینی شده است تا امسال ۱۱ هزار و ۶۰ مورد شغل با تخصیص بیش از ۳۸۱ میلیارد تومان اعتبار توسط این نهاد در استان ایجاد شود.معاون اشتغال و خودکفایی کمیته امداد خراسان رضوی یادآور شد: این نهاد از دهه ۶۰ تاکنون در خراسان رضوی ۹۰ هزار و ۵۲۲ طرح اشتغال ایجاد کرده است.

کشف ۲۶۲ کیلوگرم مواد مخدر در اتوبوس مسافربری

فرمانده انتظامی خراسان رضوی گفت: ۲۶۲ کیلو گرم مواد مخدر در محدوده تربت‌حیدریه از یک دستگاه اتوبوس مسافربری کشف شد. سردار محمد کاظم تقوی افزود: در پی کسب اطلاعاتی مبنی بر قاچاق محموله مواد افیونی از زاهدان به مشهد به وسیله یک دستگاه اتوبوس مسافربری، تحقیقات پلیسی در این زمینه آغاز شد. وی ادامه داد: پلیس مبارزه با مواد مخدر با کمین در ایست و بازرسی کامه تربت‌حیدریه این اتوبوس مسافربری را متوقف و در بازرسی از آن ۲۶۲ کیلو گرم تریاک کشف کرد. فرمانده انتظامی خراسان رضوی گفت: در این ارتباط ۲ قاچاقچی دستگیر شد و تحقیقات در این زمینه ادامه دارد.طی سه ماه نخست امسال هشت تن مواد مخدر در این استان کشف شد که نسبت به مدت مشابه پارسال ۱۵ درصد افزایش دارد.

خبر

افزایش ۱۵ برابری همسرآزاری در مشهد

رئیس اداره بهزیستی مشهد با اشاره به اینکه در چهار ماهه ایام شیوع کرونا، ۱۹۳۲ مورد کودک آزاری گزارش شده است که نسبت به مدت مشابه سال قبل ۷/۷ برابر افزایش داشته است، گفت: همچنین در این مدت همسرآزاری ۱۵ برابر، سالمندآزاری ۵ برابر و معلول‌آزاری ۱۶ برابر افزایش داشته است.

به نقل از ایسنا، محسن مروی اظهار کرد: تعداد تماس‌های شهروندان با خط اورژانس اجتماعی بهزیستی در حوزه آسیب‌های اجتماعی در ایام شیوع کرونا در مشهد، از اسفند ۹۸ تا پایان خرداد ۹۹ ، ۳۲ هزار و ۱۴۱ مورد بوده است که این میزان در مقایسه با مدت مشابه سال قبل ۳۰ برابر افزایش داشته است.

وی در خصوص علت افزایش تماس‌ها با اورژانس اجتماعی در این مدت، گفت: پاسخگویی ۱۹ مرکز فعال اورژانس اجتماعی استان در این مدت به عهده مرکز مشهد بوده است همچنین پیامک‌های وزارت بهداشت در این حوزه به ۱۲۳ گزارش شده است.

مروی افزود: در ۴ ماهه ایام شیوع کرونا، ۱۹۳۲ مورد کودک آزاری گزارش شده است که نسبت به مدت مشابه سال قبل ۷/۷ برابر افزایش داشته است. همچنین در این مدت همسرآزاری ۱۵ برابر، سالمندآزاری ۵ برابر و معلول‌آزاری ۱۶ برابر افزایش داشته است.

رئیس سازمان بهزیستی مشهد گفت: در این مدت افکار و اقدام به خودکشی نسبت به مدت مشابه سال قبل ۴۴ درصد کاهش داشته است.

افزایش ۲۵ برابری اختلافات حاد خانوادگی

وی در خصوص آمار بالای اختلافات حاد خانوادگی، بیان کرد: در این مدت تعداد ۵۲۴۰ مورد اختلافات حاد خانوادگی گزارش شده است که نسبت به مدت مشابه سال قبل ۲۵ برابر افزایش داشته است. آمار کودکان خیابانی و نیز آمار افراد بدسرپرست و بی سرپرست نیز در این مدت افزایش داشته است.

مروی خاطر نشان کرد: خط ۱۲۳ در ۲۴ ساعت شبانه روز فعال است و روزانه ۱۵ نفر از کارشناسان روانشناس و مددکار اجتماعی به تماس‌ها پاسخ می‌دهند. پس از برقراری تماس اقداماتی انجام می‌گیرد که اکثر این موارد در مشاوره تلفنی قابل حل است و در خصوص لزوم برای پیگیری به واحد عملیاتی ارجاع داده می شود.

خبر

کرونا در ایران

سخنگوی وزارت بهداشت، درمان و آموزش پزشکی گفت: تاکنون ۲۵۲ هزار و ۷۲۰ نفر در کشور به طور قطعی به ویروس کرونا مبتلا شده و با فوت ۱۴۲ نفر در ۲۴ ساعت گذشته، تعداد جان باختگان کرونا در کشور به ۱۲ هزار و ۴۴۷ نفر رسیده است.

سیما سادات لاری روز جمعه درباره آخرین آمار ابتلای قطعی به ویروس کرونا و موارد فوت ناشی از ابتلا به این ویروس در کشور بیان کرد: تا ۲۰ تیر ۱۳۹۹ و بر اساس معیارهای قطعی تشخیصی، دو هزار و ۲۶۲ بیمار جدید مبتلا به کووید۱۹ در کشور شناسایی شد که هزار و ۴۵۵ نفر از آنها بستری شدند. با این حساب، مجموع بیماران کووید۱۹ در کشور به ۲۵۲ هزار و ۷۲۰ نفر رسید.

وی ادامه داد: متاسفانه در طول ۲۴ ساعت گذشته، ۱۴۲ بیمار کووید۱۹ جان خود را از دست دادند و مجموع جان باختگان این بیماری به ۱۲ هزار و ۴۴۷ نفر رسید.

سخنگوی وزارت بهداشت گفت: خوشبختانه تاکنون ۲۱۵ هزار و ۱۵ نفر از بیماران، بهبود یافته یا از بیمارستان‌ها ترخیص شده‌اند. همچنین ۳۳۱۹ نفر از بیماران مبتلا به کووید۱۹ در وضعیت شدید این بیماری تحت مراقبت قرار دارند.

لاری اظهار کرد: تا کنون یک میلیون و ۹۲۲ هزار و ۵۰۱ آزمایش تشخیص کووید۱۹ در کشور انجام شده است.

وی افزود: همانند روزهای گذشته استان‌های خوزستان، هرمزگان، بوشهر، کرمانشاه، کردستان، ایلام، آذربایجان های غربی و شرقی و خراسان رضوی در وضعیت قرمز قرار دارند. همچنین استان‌های تهران، اصفهان، مازندران، گلستان، البرز، کرمان، یزد، سیستان و بلوچستان، همدان و اردبیل در وضعیت هشدار قرار دارند.

معاون وزیر بهداشت اظهار کرد: توصیه اکید وزارت بهداشت در این شرایط، پرهیز از سفر و ترددهای غیرضروری به ویژه سفر به استان‌های خراسان رضوی و مازندران است.

سخنگوی وزارت بهداشت گفت: بر اساس گزارش‌ها، اکثر موارد ابتلا و بستری مربوط به مراسم عزا و عروسی بوده و توصیه اکید ما این است که مردم از رفتن به این مراسم خودداری کنند.

روز تاریک شعر

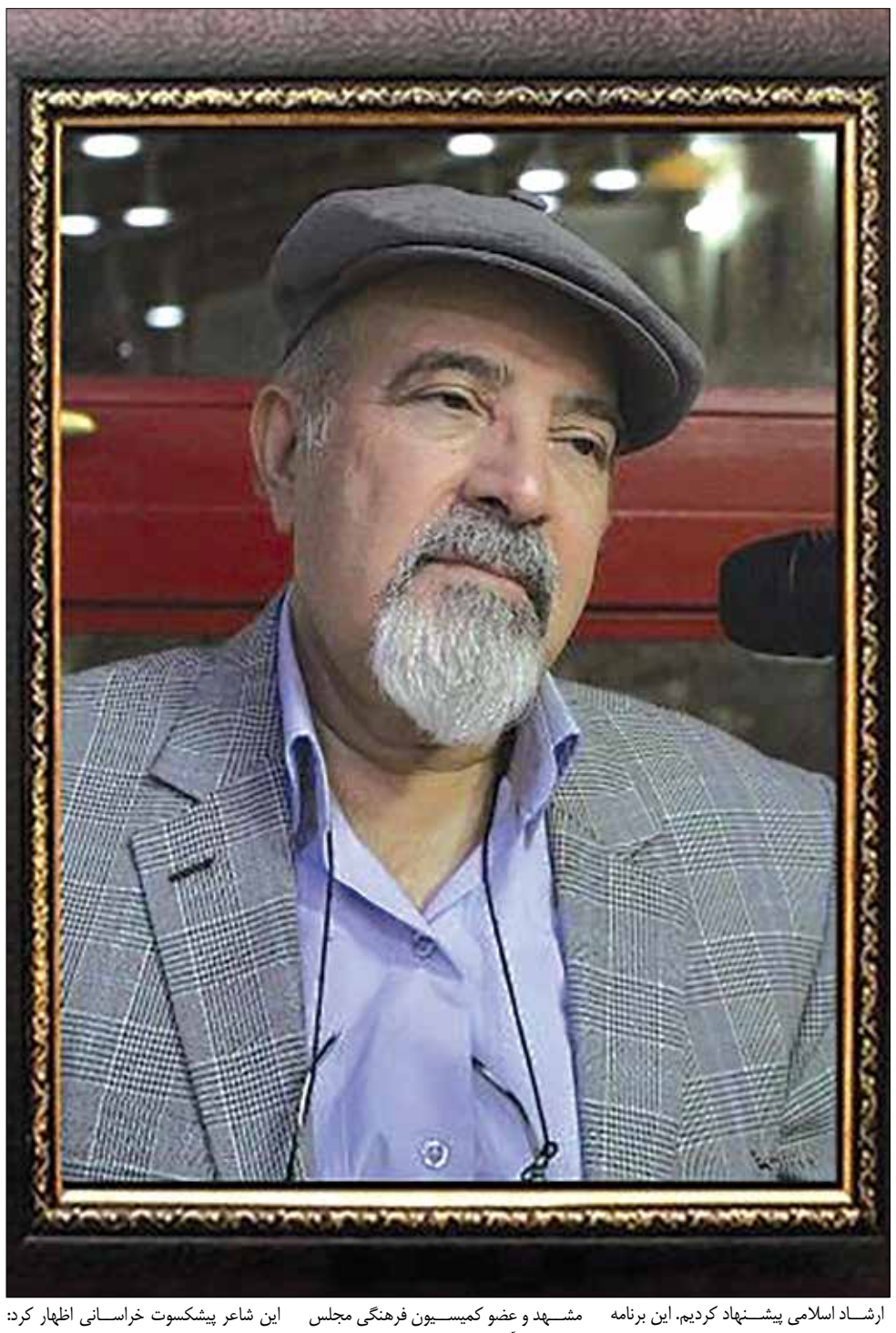

هفته گذشته برای شعر ایران تلخ بود. ۱۹ و ۲۰ تیر ماه ۹۱ ادبیات کشوران دو تن از شاعران دوسداشتنی خود را از دست داد. رضا افضلی روز پنجشنبه، ۱۹ تیرماه بر اثر سکته مغزی در بیمارستان جوادالائمه مشهد و یدالله طارمی ۲۰ تیرماه در شیراز دعوت حق را لبیک گفتند.

جلیل فخرایی با اعلام خبر درگذشت استاد افضلی، گفت: آقای افضلی امروز (پنجشنبه، ۱۹ تیرماه) بر اثر سکته مغزی در بیمارستان جوادالائمه مشهد، در گذشت.

او همچنین درباره مراسم تشییع و خاکسپاری، اظهار کرد: ما در تلاش هستیم که پیکر او در مقبره الشعرای شهر توس به خاک سپرده شود اما میراث فرهنگی با توجه به این‌که می‌گوید کار مرمت پیشخان فردوسی تازه تمام شده، نسبت به این موضوع مقاومت می‌کند. دکتر یاحقی رئیس هیئت امنای شهر توس در حال مکاتبه با اداره ارشاد و شهرداری است تا این اتفاق بیفتد.رضا افضلی متولد دهم مهرماه ۱۳۲۷ در فریمان بود. او همچنین رییس انجمن « کافه داش آقا»ی مشهد بود. «در شهر غم گرفته پاییز» اولین اثر شعری او بود که در سال ۵۷ به چاپ رسید. «نگاهی از ساحل به دریا»، «آهوی ارغوانی» و «شناخت نامه محمد قهرمان» از دیگر کتاب‌های افضلی به شمار می‌روند.

«رضا افضلی»؛ شاعری مردمی که شعر نو می‌سرود

محمد نیک گفت: دکتر «رضا افضلی» یکی از شاعران پیشکسوت نوگرا و سپیدگرا بود و شخصیتی انسان‌دوست، مؤدب و محجوب داشت.یک شاعر پیشکسوت خراسانی در گفت‌وگو با ایسنا درخصوص شخصیت شعری و شاعری استاد «رضا افضلی»، شاعر پیشکسوت خراسانی اظهار کرد: ایشان از پیشکسوتان و شاعران قابل احترام مشهد بودند و بیشتر شعرهای ایشان در زمینه اجتماعی و مردمی و با سبک نوگرایی و سپیدگرایی است. ایشان از دوران جوانی، همکار، هم‌اتاق و یکی از دوستان نزدیک استاد محمد قهرمان بوده‌اند؛ به طوری که در یکی از اتاق‌های کتابخانه دانشگاه با یکدیگر کار می‌کردند.وی ادامه داد: جلساتی در روزهای جمعه با حضور پیشکسوتانی مانند استاد قهرمان، استاد صاحبکار، استاد کمال، استاد باقرزاده، استاد لطفی و ... در خانه استاد فرخ تشکیل می‌شد و ما از شعرخوانی این اساتید لذت برده و استفاده می‌کردیم؛ استاد فرخ وصیت کرده‌بودند که کسی در خانه ایشان شعر نو و سپید نخواند و استاد افضلی تنها کسی بودند که از این قاعده مستثنا بوده و اجازه خواندن اشعار سپید خود در این جلسات را داشتند. این اشعار سپید سروده‌شده توسط استاد افضلی بسیار روان بوده و مورد استقبال قرار می‌گرفت.این راوی شعر خراسان بیان کرد: دکتر افضلی اخیراً از دانشگاه بازنشست شده‌بودند و خانواده ایشان خارج از کشور زندگی می‌کردند. به دلیل ناراحتی قلبی‌ای که داشتند؛ حدود یک یا دو سال قبل عمل قلب باز انجام دادند اما به طور کلی حال عمومی خوبی داشتند.

نیک افزود: دکتر افضلی پس از فوت استاد قهرمان، یادنامه‌ای درخصوص ایشان نوشتند که در آن بسیاری از ویژگی‌ها و مشخصات استاد قهرمان گفته‌شده‌است. هیچ فردی به اندازه دکتر افضلی به استاد قهرمان نزدیک نبوده‌است و به نظر من این اثر یکی از آثار ماندگار آقای افضلی است که مضمونی در ارتباط با دکتر قهرمان داشته و خط و ربط مضامین آن مربوط به خودشان است.

این شاعر پیشکسوت خراسانی خاطرنشان کرد: دکتر افضلی در فضای مجازی فعالیت زیادی داشتند؛ به طوری که با وجود آن که در خارج از کشور بودند، روزی یک یا دو شعر در غربت و کشور خارج سروده و در فضای مجازی منتشر می‌کردند. به این شکل حضور ایشان درشهر مشهد کاملاً حس می‌شد.

وی تشریح کرد: دکتر افضلی تحصیلات آکادمیک داشته و شخصیتی دانشگاهی بوده‌اند به طوری که دکتری دانشگاهی داشته و به معلمی و استادی مشغول بوده‌اند. ایشان در کنار اشعار سپید خود، اشعار کلاسیک نیز سروده‌اند اما به نوسرایی رغبت بیشتری داشتند. ایشان شخصیتی انسان‌دوست، مؤدب و محجوب بودند و فوت ایشان ضایعه سنگینی برای جامعه ادبی و هنری خواهدبود.

این راوی شعر خراسان عنوان کرد: ما روز پنجشنبه در تلاش بودیم که ایشان را در مقبرةالشعرای شهر توس دفن کنیم. اما اخیراً شهرداری و میراث فرهنگی با هماهنگی یک‌دیگر به نوسازی این منطقه پرداخته و تصمیم دارند از دفن افراد در این قسمت جلوگیری کنند؛ تا از فضا و حالت قبرستان‌گونه خارج شود. به این ترتیب ما تلاش کردیم تا بتوانیم دکتر افضلی را که یکی از استثنائات هستند در این مکان دفن کنیم.نیک اضافه کرد: حدود دو سال پیش طرح و برنامه‌ای با عنوان «دیدار ماه» به اداره ارشاد اسلامی پیشنهاد کردیم. این برنامه به این صورت بود که در هر ماه به دیدار یکی از پیشکسوتان می‌رفتیم. این عنوان به دو دلیل برای این برنامه انتخاب شده‌است. یکی از این دلایل، تشابه و همانندی این افراد به ماه است و دیگری این که در هر ماه یک دیدار صورت می‌گیرد.وی تصریح کرد: در این طرح ما همراه نماینده مردم مشهد و عضو کمیسیون فرهنگی مجلس به دیدار آقایان برزگر، افضلی، شفق و ... رفتیم. این دیدار علاوه بر این که دلجویی و احوال‌پرسی از شعرای پیشکسوت و قدیمی بود؛ باعث دلگرمی آن‌ها نیز بود به گونه‌ای که فکر نکنند فراموش شده‌اند. این برنامه اگر ادامه پیدا کند؛ به نظر من برنامه‌ای خوب و دلگرم‌کننده خواهدبود.

این شاعر پیشکسوت خراسانی اظهار کرد: به این ترتیب لازم است مسئولان شورای شهر مشهد، مسئولان فرهنگی شهرداری و به ویژه صدا و سیما، به مفاخر ادبی هنری مشهد توجه بیشتری داشته‌باشند. جامعه ادبی و جامعه هنری از مسئولان انتظار دارند که به پیشکسوتان، هنرمندان و مفاخر اهمیت داده و نام و یادشان را زنده نگه‌دارند.

خبر

ناگفته‌های بازیگر «سن پطرزبورگ» از روزهای کرونایی‌اش؛

تو را به جان عزیزانتان ماسک بزنید

به شما التماس میکنم که شوخی نگیرید، این بیماری شوخی‌بردار نیست، خود من باعث شدم که همسر و دو دخترم هم در خانه کرونا بگیرند، این وضع قابل تحمل نیست، از همه می‌خواهم به جان عزیزانشان ماسک بزنند

بازیگر فیلم سینمایی «سن پطرزبورگ» گفت: به شما التماس میکنم که شوخی نگیرید، این بیماری شوخی‌بردار نیست، خود من باعث شدم که همسر و دو دخترم هم در خانه کرونا بگیرند.

به گزارش روزنامه «صبح‌امروز» به نقل از میزان، کیانوش گرامی، پیرامون آخرین وضعیت جسمانی خود پس از ابتلا به بیماری کرونا گفت: من درست بیست روز است که اسیر بیمارستان و بیماری شده‌ام، من اشتباه کردم زیرا اگر در همان روزهای اول به جای دکتر رفتن به بیمارستان مراجعه می‌کردم وضعم به اینجا نمی‌کشید.

وی درباره آخرین روند درمانی خود اظهار کرد: در حال حاضر ۳۰ درصد از ریه من درگیر بیماری کرونا شده است، وضعیتم به هیچ وجه خوب نیست، به هیچ وجه فکرش را نمی‌کردم که کارم به اینجا بکشد، تا به حال چنین بیماری و چنین وضعیتی را تجربه نکرده بودم، تنها امیدوارم بار دیگر بتوانم از روی تخت بیمارستان بلند شوم.

این بازیگر سینما و تلویزیون درباره تشخیص پزشکان نسبت به بیماری خود افزود: بیماری کرونا ابعاد مختلفی دارد، واقعیت امر تمامی تیم پزشکی بیمارستان میلاد شبانه روز خواب ندارند، خسته شده‌اند، خودشان با وجود تمام رعایت‌هایی که می‌کنند بعضا آلوده به بیماری شده‌اند.

وی در همین رابطه اذعان کرد: پزشکان می‌گویند با توجه به وضع فعلی من بهتر است ادامه قرنطینه را به خانه ببرم اما چند روز پیش وقتی به خانه رفتم اما به یکباره نیمه‌های شب چشمانم سیاهی رفت، نفسم بند آمد و مجبور شدم بار دیگر به علت حاد شدن وضعیتم به بیمارستان برگردم.

بازیگر فیلم سینمایی «سن پطرزبورگ» خطاب به همکاران خود و همین طور مردم تاکید کرد: به شما التماس میکنم که شوخی نگیرید، این بیماری شوخی‌بردار نیست، خود من باعث شدم که همسر و دو دخترم هم در خانه کرونا بگیرند، این وضع قابل تحمل نیست، از همه می‌خواهم به جان عزیزانشان ماسک بزنند، کمتر از خانه خارج شوند و اگر هم مجبور به ترک خانه هستند همه نکات اعمال شده را رعایت کنند.

گرامی با اشاره به بازگشایی سینماها و برخی دیگر از اماکن فرهنگی خاطرنشان کرد: در این شرایط مجبور به سینما و تئاتر رفتن نیستیم، بیماری هر روز جان تعداد زیادی از هموطنان را می‌گیرد، از نظر من باید همه جا تعطیل شود تا بار دیگر بیماری فروکش کند، این حرف‌های مرا شوخی نگیرید چون خودمم فکر نمی‌کردم که کرونا بگیرم، البته اگر قرار است همه جا بسته شود باید این اتفاق فکر شده باشد تا به عنوان مثال سینماداران که کرایه می دهند کمتر ضرر کنند اما در هر صورت در حال حاضر سینماها باید بسته شوند.

اتریش آثار تاریخی را به نماینده ایران تحویل داد

میراث کهن در مسیر بازگشت به ایران

حدود هفت ماه بعد از اعلام پلیس اینترپل اتریش به همتای خود در ایران، مبنی بر وجود لوحی فشرده و تعدادی اثر تاریخی احتمالا متعلق به ایران در یک صندوق امانات در آن کشور، اکنون آن آثار به نماینده ایران در وین تحویل داده شد تا راه کمتری برای بازگشت آثار احتمالاً تاریخی ایران به کشور باقی بماند.

به گزارش روزنامه «صبح‌امروز» به نقل از ایسنا، اداره کل موزه‌ها آذر سال گذشته، از طریق رییس اینترپل ایران مطلع شد که از صندوق امانات یک تبعه ایرانی در بانکی در اتریش، اسناد و مدارکی پیدا شده و اشاره کرده‌اند که همراه آن لوح فشرده‌ای نیز وجود دارد که در آن تصاویر اشیای باستانی متعلق به ایران است.

در نامه‌ی اولیه اینترپل به ایران اعلام شد به دنبال تعمیراتی که آن بانک انجام می‌داده، به همه‌ی مالکان صندوق امانات خود اعلام می‌کند تا صندوق‌ها را برای انجام اقدامات مورد نیاز تحویل دهند، احتمالا فرد مالک در آن زمان در اتریش حضور نداشته و آن‌ها مجبورشده‌اند تا خود صندوق امانات را باز کنند و با این وضعیت مواجه شده‌اند. طبق توضیحاتشان این صندوق متعلق به یک تبعه ایرانی ساکن در اتریش است که هویت او نیز مشخص است.نخست پلیس اینترپل اتریش و ایران با یکدیگر هماهنگ کرده و اطلاعات در اختیار پلیس ایران قرار می‌گیرد، آن‌ها نیز از ایران می‌خواهند تا با دیدن این تصاویر نظر کارشناسی خود را اعلام کنند، با دیدن تصاویر مشخص شد تعدادی از اشیا متعلق به فرهنگ و تمدن ایران و تعدادی نیز مربوط به هزاره اول قبل از میلاد است، که حتی ممکن است برخی از آن‌ها اصالت نداشته باشند. از سوی دیگر مالک آثار کشف شده در صندوق امانات بانک اتریش در ایران شناسایی و دستگیر شد و اکنون با قرار سنگین وثیقه آزاد است تا زمانی که آثار به ایران برگشته و اصالت آن‌ها مشخص شود.سرانجام جمعه ۲۰ تیر، نماینده ایران در اتریش اعلام کرد بر اساس یک معاضدت قضائی بین دو کشور و با همکاری اینترپل اتریش و پلیس بین‌الملل کشورمان پنجشنبه (۱۹ تیر ماه) این آثار با تشریفات قانونی به نماینده کشورمان در اتریش تحویل داده شد.

تا اعلام نظر کارشناسان میراث هیچ قضاوتی درباره اصالت آثار نمی‌شود

اکنون محمد حسن طالبیان ـ معاون میراث فرهنگی وزارتخانه میراث فرهنگی، گردشگری و صنایع‌دستی ـ از وضعیت این آثار تا امروز و زمان تحویل به ایران می‌گوید.

او با اشاره به چگونگی کشف این آثار در اتریش و شناسایی صاحب صندوق امانات در بانک اعلام شده در آن کشور در ایران توضیح می‌دهد: بعد از اعتراف آن شخص مبنی بر این‌که صندوق امانات متعلق به وی بوده است، اداره کل روابط بین‌الملل قوه قضاییه و بازپرس پیگیر این ماجرا می‌شوند، از سوی دیگر اداره کل حقوقی وزارتخانه نیز پیگیرهای خود را انجام می‌دهد، همچنین با مجموعه وزارت خارجه نیز در این زمینه در ارتباط مستمر بودیم.وی با اشاره به پیگیری‌های میراث فرهنگی و درخواست برای ارسال تصویری از آثار کشف شده در آن صندوق امانات به ایران برای بررسی بیشتر توسط کارشناسان میراث فرهنگی، اظهار می‌کند: بعد از گذراندن روندی که در ماه‌های گذشته برای بازپس‌گیری آثار انجام شد، در نتیجه وزارت امور خارجه در گفت‌وگو با میراث فرهنگی برای برگرداندن چگونگی آثار رایزنی کرد که اعلام کردیم مسیر از طریق دریافت نماینده ایران یا سفارتخانه است، در نتیجه قرار شد تا پنج‌شنبه ۱۹ تیر، این کار انجام شود که خوشبختانه آن رخ داده است و در روز کاری آینده پیگیر برگشت آثار به کشور خواهیم بود.

با این وجود طالبیان تاکید می‌کند که تا زمانی که آثار به کشور نرسیده و کارشناسان میراث فرهنگی اصالت داشتن یا نداشتن آثار را بررسی و به صورت رسمی اعلام نکرده‌اند، نباید هیچ قضاوتی درباره‌ی اصالت آن‌ها مطرح شود.

استرداد آثار با مطمئن‌ترین روش به کشور انجام می‌شود

ابراهیم شقاقی ـ مدیر کل حقوقی وزارتخانه میراث فرهنگی، گردشگری و صنایع دستی ـ نیز توضیح می‌دهد: از زمان اعلام کشف این آثار در صندوق امانات در کشور اتریش پیگیر وضعیت آن‌ها بودیم و اداره کل روابط امور بین‌الملل قوه قضاییه و بازپرس پرونده همکاری زیادی با ما در این زمینه داشت تا زودتر به نتیجه برسیم، در واقع در این موضوع تعامل و هماهنگی خوب بین دستگاهی ـ وزارت میراث فرهنگی و گردشگری و صنایع دستی (اداره کل حقوقی وزارتخانه)، قوه قضاییه (اداره کل روابط بین الملل) و ناجا (اینترپل) ـ باعث شد تا استرداد آثار در کمترین زمان و با مطمئن‌ترین روش (راه دیپلماتیک) انجام شود.

او با بیان این‌که میراث فرهنگی برای بازگشت این آثار درخواست داده تا آن‌ها از طریق مسیر دیپلماتیک به ایران فرستاده شوند، توضیح می‌دهد: با توجه به تحریم‌ها، در این زمینه مشکل داشتیم، اما از سوی دیگر در گذشته یک تجربه‌ی خوب برای بازگشت سر سرباز هخامنشی داشتیم که با تحویل آن به نمایندگی ایران در امریکا، آن اثر تاریخی مستقیم توسط رییس جمهور به کشور برگردانده شد.

او با اشاره به این‌که برای بازگشت این اثر تاریخی به کشور، ایران از نظر قضایی با چند راهکار مختلف روبه رو بود، اظهار می‌کند: از یک سو می‌توانستیم با حکم قضایی کار کنیم و آثار را برگردانیم، اما تصمیم گرفتیم تا با تعامل آثار به کشور برگردانده شوند، که خوشبختانه با همکاری بسیار خوب دستگاه‌های در ارتباط با این موضوع در مکاتبه با دادستانی وین، نهایتا نظرشان برای تحویل آثار به ایران جلب شد و بعد از مکاتبات مختلف وزیر میراث فرهنگی با امور خارجه، نهایتا قرار بر تحویل آثار به نماینده‌ی ایران به اتریش شد و روز گذشته (۱۹ تیر) اعلام شد که آثار تحویل شده است.

شقاقی تاکید می‌کند: اصالت یا عدم اصالت آثاری تحویل داده شده به ایران، پس از ورود به ایران از سوی کارشناسان میراث فرهنگی وزارتخانه بررسی می‌شود. تا کنون نیز بر اساس تصاویر ارسال شده از سوی پلیس اتریش کارشناسان میراث فرهنگی اعلام کرده‌اند که در تعلق آن‌ها به ایران شکی ندارند، اما اعلام اصالت را منوط به بررسی آثار به صورت مستقیم و کامل دانسته‌اند.

مدیر کل حقوقی وزارتخانه میراث فرهنگی، همچنین با تاکید بر این‌که مالک صندوق امانات در کشور اتریش، همچنان در ایران است و با قرار وثیقه‌ی سنگین آزاد است، ادامه می‌دهد: بعد از بررسی و اعلام نظر کارشناسان برای اصالت داشتن یا نداشتن آثار؛ در صورتی که آن‌ها اصیل باشند، با آن شخص به عنوان مجرم و بر اساس فصل ۱۲ قانون مجازات اسلامی برخورد می‌شود و چون بر اساس بررسی‌ها اعلام شده که آن‌ها به صورت غیرقانونی از کشور خارج شده‌اند، حکم قاچاق دارند.

شقاقی می‌گوید: حکم قاچاق مشخص است، حمل، نگهداری و خروج آثار از کشور نیز به آن اضافه می‌شود و براساس مجازات‌های اعلام شده با مجرم برخورد می‌شود، از سوی دیگر در صورت داشتن ادعاهای دیگر توسط آن شخص اگر مستندات دقیق و قانونی داشته باشد، رفتارهای دیگر با مجرم می‌شود.

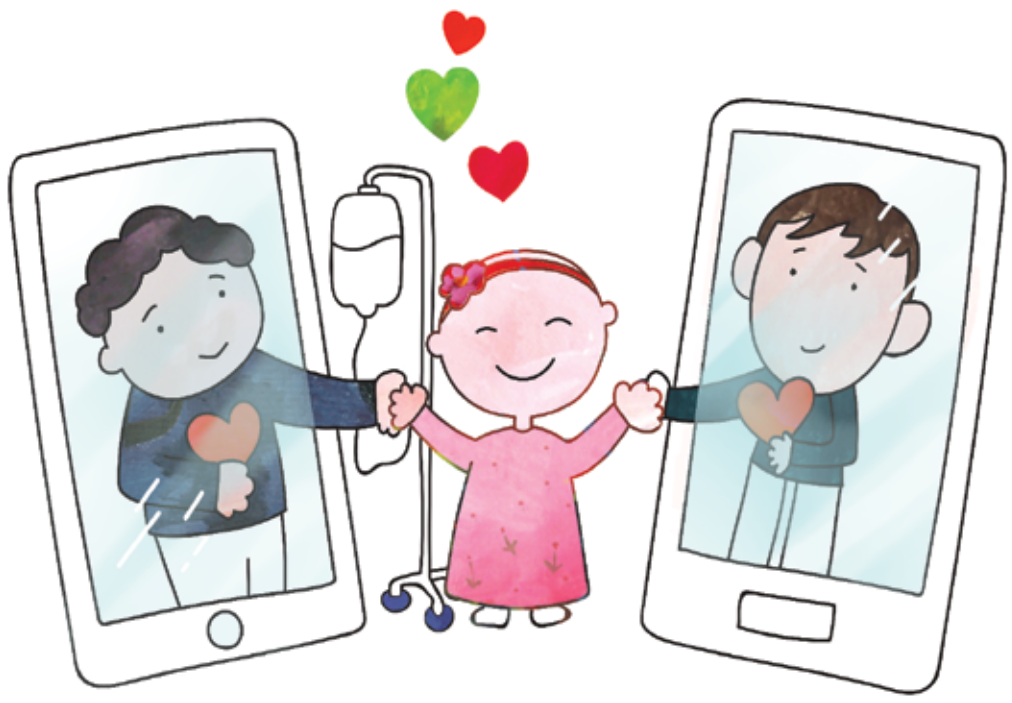

محک برای نزدیکی دل‌ها راهی جدید داره

روشی متفاوت برای ابراز همدلی و تسلیت

از ابتدای شیوع کرونا حرف محک اینه که اگر چه دستامون دوره، ولی دلامون نزدیکه. تو روزهای سختِ فاصله‌گذاری اجتماعی، آشنایانی هستن که عزیزشون رو از دست دادن و سوگوارن، اما نتونستیم اونجوری که می‌خواستیم همدلی و از غمشون کم کنیم. محک برای کم کردن این غم یه راه جدید داره چون باور داره هیچ آدمی نباید تو روز سخت تنها بمونه؛ با سفارش استند از «پیام همدلی محک» که یه روش جدید در بستر آنلاینه، پیام همدلی رو به عزیزانتون برسونین و تسلی خاطر دادن به اونها رو به تأمین هزینه دارو و درمان بیش از ۱۹ هزار کودک مبتلا به سرطان گره بزنین تا دلشون کمی آروم بگیره.

پیام به عزیزانت، برای کودکان محک سلامتی میاره

چطور می‌تونید پیام همدلی خودتون رو ارسال کنین:
اسکن QR Code روبرو
https://mahak-charity.org
۰۲۱ - ۲۳۵۴۰

محک
مؤسسه خیریه حمایت از کودکان مبتلا به سرطان
mahak-charity.org

۹ پایگاه مدیریت بحران تا پایان سال احداث می شود

رئیس گروه پدافند غیرعامل و مدیریت بحران شهرداری مشهد گفت: ۹ پایگاه مدیریت بحران جدید با اعتباری بالغ ۷۰میلیارد تومان تا پایان سال احداث می شـــود.به گزارش صبح امروز، وحید اکلملی درمراسم افتتاح پایاگاه چند منظوره مدیریت بحران منطقه یک و پنجاه ویکمین ایستگاه آتش نشانی که با حضور شـــهردار، مدیرکل مدیریت بحران خراسان رضوی و جمعی از اعضای شورای شهرمشهد برگزارشد افزود: بحران زمانی حس می شود که بحران و حادثه ای رخ دهد اما مدیریت شـــهری و شورای پنجم مسیر متفاوتی را طی کرده و قبل از بحران به این موضوع توجه کرده اند.وی اضافه کرد: اکنون شاهد آن هستیم که پس از یک دوره توقف۱۰ســـاله، مدیریت شـــهری در ایـــن دوره به دنبال احداث پایگاه های چند منظوره بحران جدید درمناطق مختلف شهری هستند. اکلملـــی ادامه داد: امروز درکنارافتتاح پایگاه چند منظوره بحران در منطقه یک که با هزینه ای بالغ بر ۸ میلیارد تومان احداث شده است،۹پایگاه دیگر مدیریت بحـــران با اعتبار بیش از۷۲ میلیارد تومـــان در مناطق ۳،۶،۸،۱۰ و۱۱ در حال احداث هستند که تا پایان سال به بهره برداری می رسند.

یادداشت

آبادانی توس، احیای فرمایش مقام معظم رهبری است

ابوالفضل مکرمی‌فر
مدیرکل میراث‌فرهنگی، گردشگری و صنایع‌دستی خراسان رضوی

توس یکی از چهار شـــهر عمده ناحیه توس در سده‌های اولیه و میانه اسلامی اســـت که در آن زمان بانام تابران در اکنـــون در فاصله حدود هزار متری از آرامگاه فردوسی و در فاصله حدود ۲۴ کیلومتری از مشهد قرار دارد.

ایـــن شـــهر تاریخی در چند ســـال گذشـــته مـــورد توجه ویـــژه دولت، وزارت میـــراث فرهنگی، گردشـــگری و صنایع‌دســـتی و اداره کل میراث فرهنگی، گردشـــگری و صنایع‌دستی خراســـان رضوی، شورای اسلامی شهر و شهرداری مشهد قرارگرفته است.

این شـــهر تاریخی با داشـــتن بزرگ مردانی هم چون ابوالقاسم فردوســـی، دقیقی توسی، غزالی و خواجه‌نصیرالدین توسی نامی بلندآوازه دارد اما یافته‌های باستان‌شناسی در حوالی توس این پشتوانه تاریخی فرهنگی را مستحکم‌تر کرده است، چراکه کهن‌ترین دست‌افزارهای مکشوفه در این استان متعلق به ۸۰۰ هزار ســـال پیش است، این دست‌افزارها ســـال ۱۳۵۴ در محوطه‌ای واقع در حاشیه کشـــف رود به سمت سرخس توسط گروه زمین‌شـــناس ایرانی – فرانسوی در قالب ۶۰ قطعه ابزار سنگی متعلق به دوران ‹پارینه‌سنگی› کشف‌شده‌اند.

این دســـت‌افزارها سال ۱۳۵۴ در محوطه‌ای واقع در حاشیه کشـــف رود به سمت سرخس توسط گروه زمین‌شـــناس ایرانی – فرانسوی در قالب ۶۰ قطعه ابزار سنگی متعلق به دوران ‹پارینه‌سنگی› کشف‌شده‌اند.

اگرچه فردوسی در طول یک قرن گذشته موردتوجه ویژه قرار گرفت و برای او آرامگاهی درخورشان ساخته شد اما شهر تاریخی توس کمتر موردتوجه قرار گرفت و حتی در اوایل انقلاب عده‌ای قصد تخریب آرامگاه فردوسی را داشتند که با پیام مقام معظم رهبری در آن روزها حرمت فردوسی حفظ شد و اگرچه همواره فردوسی موردتکریم قرار می‌گرفت اما برای حفظ و احیای شهر تاریخی توس کار چندانی نشده بود تا این‌که صبحگاه روز ۱۹ تیر ۱۳۷۵ رهبر معظم انقلاب اسلامی از توس بازدید کردند و ازآنچه در توس انجام‌شـــده بود از نزدیک دیدند، در مرقوم‌های بر ضرورت تلاش بیشـــتر دولت برای آبادانی توس تأکید کردند.

در متن این نوشـــته رهبر معظم انقلاب آمده اســـت: «بســـم‌الله الرحمن الرحیم خدا را شکر که در حاشیه‌ی زیارت تابستانی مشهد مقدس رضوی علیه التحیه، توفیق بازدید از مقبره فردوسی بزرگ و نامدار در شهر تاریخی و پر قصد توس نیز دست داد.گرچه درگذشته آن مقبره و برخی یادگارهای تاریخی موجود در آنجا را دیده بودم، امّا این بار هم به خاطر اهتمام به‌جانب مهم فرهنگی و تاریخی آن و هم به خاطر کارهای خوب آبادانی و زیباســـازی که در آن انجام‌شده است، و هم نیز به خاطر خبرهای اسف‌انگیزی که از غارت ذخیره‌ی کم‌نظیر موجود در این منطقه به من رسیده بود، آن را با دقتی بیشتر و باانگیزه و میل و شوری مضاعف نگاه کردم، و اکنون احساس من آن است که دولت موظف است باهمت، به کار در این بخش بپردازد و آنچه تاکنون شده، بسی کمتر از اندازه‌ی بایسته است. به امید دنبال گیری و با سپاس از مسئولان و پژوهشگران. سیدعلی خامنه‌ای ۷۵/۴/۱۹.»

پس ازاین بود که اقداماتی برای آبادانی بیشتر و احیای این منطقه تاریخی فرهنگی آغاز شد و برج و باروی شهر تاریخی توس در فهرست آثار ملی ایران به ثبت رسید، همان سال‌ها برای حفظ این منطقه تاریخی اعتباراتی ویژه اختصاص یافت اما در ادامه باوجوداینکه ابراز ارادت نسبت به فردوسی و توس می‌شـــد اما در عمل چندان اتفاق خاصی نیفتاد تا این در دولت یازدهم و دوازدهم اعتبارات خوبی برای احیای توس اختصاص یافت.

با تغییر شـــورای اســـلامی شهر و شهرداری مشـــهد با توجه به رویکرد مدیریت محلی نیز توجه و همکاری برای این پشتوانه تاریخی شهر مشهد اداره کل میراث فرهنگی، گردشگری و صنایع‌دستی برای احیای توس عملیات عمرانی جلوخان آرامگاه فردوسی را که از وضعیت نامناسبی برخوردار بود با همکاری شهرداری مشهد در دستور کار قرار دهد.

اقداماتی که برای توس طی دو ســـال گذشته با تدبیر و همراهی مقام عالی وزارت میراث فرهنگی، گردشگری و صنایع‌دستی انجام‌شده است بدین شرح است:

– انتخاب مشاور برای بازپیرایی و ساماندهی جلوخان آرامگاه و تهیه و تصویب طرح در شورای فنی استان و شورای فنی سازمان میراث فرهنگی کشور.

– اجرای فاز نخست بازپیرایی و ساماندهی جلوخان آرامگاه فردوسی به مساحت ۳،۷ هکتار.

– اجرای فاز دوم بازپیرایی و ساماندهی جلوخان آرامگاه فردوسی به مساحت۱،۶ هکتار.

– فاز ســـوم بازپیرایی و ساماندهی جلوخان آرامگاه فردوسی به مساحت ۲،۲ هکتار که هم‌اکنون در حال اجراست.

– نوسازی تأسیسات آرامگاه فردوسی بااعتباری بیش از ۳ میلیارد تومان در سال ۹۷ از محل اعتبارات وزارت میراث‌فرهنگی، گردشگری و صنایع‌دستی.

در کنار جذب و جلب مشارکت شورای اسلامی و شهرداری مشهد دولت نیز همت کرده و در سال اول بر اساس تفاهم صورت گرفته ۳،۵ میلیارد تومان در سال ۹۸ به احیای برج و بارو اختصاص داد. هم‌زمان با برنامه‌های مرتبط با جلوخان احیای برج و بارو توس با عملیات پژوهشی و پی‌کاوی آغاز شـــد و با تکمیل شدن مطالعات نقشه‌های مرمتی برج و بارو تهیه و در شورای فنی استان و کشور به تصویب رسید.

عملیات اجرایی برج و بارو به طول ۳۵۰ متر از محل دروازه رودبار آغاز شد و تاکنون حدود ۸۰ درصد پیشرفت فیزیکی داشته است.

هم‌چنین طی یک ماه گذشته عملیات اجرایی مسیر دسترسی به ارگ کهن دژ تا برات توس آغازشده است.

اکنون شاید بتوان گفت که تحولات شگرفی در حفظ و احیای توس آغازشده که نیازمند تداوم است، تحولاتی که خود زمینه‌ساز جذب گردشگر داخلی و خارجی است.

برای جذب گردشـــگر سناریویی مبتنی برداده مای تاریخی و فرهنگی تهیه‌شده و با انجام عملیات عمرانی مختلف درزمینه مرمت، بهســـازی و ســـاماندهی و بازپیرایی فضایی و کالبدی زمینه جذب گردشگر در حال فراهم شدن است.

با تکمیل شدن و بهره‌برداری به‌وسیله اقتصادی گردشگری علاوه بر رشد و توسعه اقتصادی منطقه توس موجب حفظ و احیای میراث فرهنگی و ارتقاء جایگاه فرهنگی و اجتماعی این منطقه نیز خواهد شد، حرکتی نو که آغاز آن از نوزدهم تیرماه سال ۱۳۷۵ با سفر با یادماندنی مقام معظم رهبری آغاز شد و اکنون در میانه راه احیای این ثروت ملی قرار داریم.

خبر

پرداخت هشت میلیارد ریال تسهیلات به اقامتگاه بوم‌گردی روستای فریزی چناران

مدیر میراث فرهنگی، گردشـــگری و صنایع‌دســـتی چناران گفت: «هشت میلیارد ریال به اقامتگاه بوم گردی روستای فریزی این شهرستان از محل تسهیلات روستایی و عشایری پرداخت شد.»به گزارش صبح امروز محمد طاهریان مقدم با اعلام این خبر افزود: «این اقامتگاه در زمینی به مساحت ۲۳۰۰ مرت مربع با زیر بنای ۱۱۵۰ متر مربع راه اندازی شده است.»او ادامه داد: «اقامتگاه بوم‌گردی روســـتای فریزی دارای ۱۹ سوئیت، ســـالن اجتماعات، آشپزخانه و همچنین دو اسطبل مخصوص اســـت.»طاهریان مقدم با بیان این‌که اقامتگاه روســـتای فریزی در ۲۵ کیلومتری چناران از توابع بخش گلبهار قرار دارد، اظهار کرد: «هزینه احداث این اقامتگاه تا کنون ۲۸ میلیارد ریال بوده است که ۸ میلیارد ریال آن از تســـهیلات اشـــتغال روستایی است.»او تصریح کرد: «یکی از برنامه‌هایی که می تواند در پایداری روســـتاها تاثیرگذار باشـــد ایجاد اشـــتغال برای روستائیان از طریق توسعه اقامتگاه‌های بوم‌گردی در روستاهای گردشگرپذیر است، با این امر می توان آداب و رسوم و سبک زندگی بومی هر منطقه و هم‌چنین ظرفیتهای گردشـــگری و محصولات صنایع‌دستی روستائیان را به گردشـــگران معرفی کرد.»او ادامه داد: «موافقت نامه اولیه تاسیسات گردشگری روستای فریزی مربوط به مسعود اسدی است که با توجه به پتانسیلها و ظرفیت‌های گردشگری روستا توسط اداره کل میراث‌فرهنگی، گردشگری و صنایع‌دستی خراسان‌رضوی برای ایجاد اقامتگاه بوم‌گردی صادر شده است.»مدیر میراث فرهنگی، گردشگری و صنایع‌دستی چناران گفت: «قرارگیری روستای فریزی در دامنه کوه‌های عظیم ببنالود و وجود رودخانه‌های دائمی، آب و هوای خنک و پاک، جویبارهای روان و گورا و همچنین مزارع پرورش زنبورعســـل باعث شده که هرساله پذیرای مسافران و گردشگران زیادی باشد.گفتنی است: شهرستان چناران دارای ۱۲۰ اثر تاریخی، طبیعی، ناملموس، تپه و محوطه شناسایی شـــده است که ۲۲ اثر آن در فهرست آثار ملی به ثبت رسیده است، چناران در فاصله ۵۰ کیلومتری مشهد مرکز استان خراسان رضوی قرار دارد.

فازسوم بازپیرایی چلوخان بهره برداری و عملیات اجرایی ساماندهی مسیر جلوخان به ارگ کهندژ آغاز شد:

آغاز اتصال جلوخان به کهندژ

محمدعلی علی نژاد
خبرنگار

هم زمان با نوزدهم تیرماه سالروز ورود رهبر معظم انقلاب به تـــوس فاز سوم پروژه بازپیرایی و ســـاماندهی جلوخـــان آرامـــگاه فردوســـی بهره بـــرداری و عملیات اجرایی ساماندهی مسیر جلوخان آرامگاه فردوســـی به ارگ کهندژ تابـــران توس آغاز شد.

تصویب طرح تفصیلی توس ظرف ۱۴۰روز آینده

به گزارش صبح امروز شـــهردار مشهد در این مراسم که عصر پنج شنبه گذشته با حضور مدیر کل میراث فرهنگی، گردشگری و صنایع دستی خراســـان رضوی، رئیس و جمعـــی از اعضای شورای شهر مشهد و مدیران شهری برگزار شد، با اشـــاره به درخواست های چندین ساله مردم منطقـــه، ادیبان و فرهنگدوســـتان برای تعیین تکلیف منطقه تاریخی توس گفت: طرح تفصیلی توس به عنوان مطالبه ۳۰–۴۰ ســـاله مردمی ظرف ۱۴۰روز آینده تصویب خواهد شد.

محمـــد رضا کلائی افـــزود: امیدواریم در اولین جلسه شـــورای عالی معماری و شهرسازی که ظرف یکی دو هفته آینده برگزار می شود طرح راهبردی توس مصوب شود.

وی اضافه کرد: همکاران ما در حوزه شهرسازی قبلا اقدامـــات را برای تهیه طرح تفصیلی آغاز کرده اند و تاکید دارم مجموعه شهرســـازی با همکاری سایرمجموعه ها و کمیسیون ماده پنج تلاش کنند ظرف ۱۴۰ روز آینده بزرگترین هدیه را به ســـاکنان بافت پیرامونی آرامگاه فردوسی، مردم مشـــهد و دغدغه مندان ادب، فرهنگ و هنر دهند.

وی با بیان این که شـــاید بسیاری از بزرگواران پروژه هـــای پی درپی و درآمیختـــه ای که در پیرامون آرامگاه فردوســـی اجرا یا طراحی شده است را مجموعه پروژه های عمرانی بدانند اظهار کرد: گرچه منکر این موضوع نیستم، اما معتقدم مجموعه این پروژه ها بیشتر نمادی از آن چیزی اســـت که حکیم ابوالقاسم فردوسی به ما تاکید کرده و خودش نیز به آن اهتمام داشته است.

کلائی تصریح کرد: اگر بخواهیم همه نکات را در یک عبارت خلاصه کنیم باید بگویم آن عبارت «نباید فراموش کنیم» اســـت، اکنون جامعه ما دچار فراموشی اســـت، در زمان فردوسی بزرگ نیز همینطور بوده اســـت او در سرودن شاهنامه همت کرده اســـت بـــرای این که بســـیاری از مفاهیم انسانی فراموش نشود، بسیاری از میراث گذشتگان و بسیاری از ارزش ها فراموش نشود.

شهردار مشهد ادامه داد: اهتمام امروز ما نیز برای انجام اقداماتی در ســـاماندهی توس، پیرامون شخصیت حکیم ابوالقاسم فردوسی در تقابل با فراموشی بسیاری از این ارزش ها قرار دارد.

وی گفت: فکر می کنم چیزی که موتور محرکه مجموعه مدیریت شـــهری و پیوند دهنده ما با ارکان حاکمیتی برای تلاش شبانه روزی در این قضیه است، پاسخ به نیاز جامعه در خصوص این اســـت که فراموش نکنیم چه توانمندی هایی داریم و چگونه می توانیم در مقابل بدخواهی و بی عدالتی ها ایستادگی کنیم و چگونه می توانیم در این مسیرخستگی ناپذیر باشیم .

وی تاکید کرد: اقداماتی که در این مسیر انجام داده ایم شـــاهد این موضوع است که در مقابل ناملایمات و بد عهدی ها خستگی ناپذیر بوده ایم و امیدواریم این میراث معنوی ما باشد برای آیندگان.

وی در ادامه با اشـــاره به این کـــه پروژه های تعریف شده پیرامون آرامگاه فردوسی در زمان خودش پیگیری خواهد شد، افزود: موضوعی که اکنون باید به آن توجه شود این است که مقبره شعرا در مجاورت آرامگاه فردوسی پر شده است و دیگر فضایی برای دفن ادیبان و شعرا ندارد.

کلائی اضافه کرد: باید دغدغه میراث فرهنگی را برای توسعه این مکان در نظر گرفته و مکان جدیدی برای بزرگان، ادیبان و شعرا در محدوده آرامگاه فردوسی درنظر بگیریم، آن چیز که در این راستا خواسته من است ایجاد یک مجموع باغ به عنوان باغ مفاخر برای این امر است.

شـــهردار مشـــهد ادامه داد: خود شعرا، ادیبان و بزرگان عرصه فرهنـــگ و ادب نیز باید کمک کنند که باغی بـــرای این منظور در نظر گرفته شـــود و ما نیز این قول را می دهیم با همکاری میراث فرهنگی به سرعت کار را پیش ببریم.

وی با بیان این که اقدامات میراث فرهنگی در حوزه بازسازی دیوارباره جای تقدیر دارد تصریح کرد: اما باید بگوییم که برای احداث پردیس نیاز به تسهیل در شورای فنی میراث داریم تا بتوانیم آن را از این وضعیت خارج کنیم.

وی بـــه آغاز عملیـــات اجرایی احداث مســـیر دسترسی آرامگاه فردوسی به کهن دژ اشاره کرد و گفت: امیدوارم این پروژه نیز طبق زمانبندی و ظرف ۱۴۰ روز آینده آماده بهره برداری شود.

کلائی افزود: ما به حکیم ابوالقاســـم فردوسی مدیون هستیم که امیدواریم با اجرای این پروژه ها دین خود را به این شاعر بزرگ ادا کنیم.

شهردار مشـــهد در ادامه با گلایه از فضای سبز منطقه منفصل توس، بولوارشاهنامه و پیرامون آرامگاه فردوسی گفت: امیدوارم ظرف چند ماه آینده این وضعیت به صورت قابل توجهی بهبود پیدا کند.

کهندژ اثری از دوران سلجوقی، ایلخانی و تیموری است

مدیـــرکل میـــراث فرهنگی، گردشـــگری و صنایع‌دســـتی خراســـان رضوی در این مراسم گفت: کهـــن دژ از بقایای آثـــار تاریخی دوران ســـلجوقی، ایلخانی و دوره تیموری است که در زمان شکوفایی دوره اسلامی از رونق باشکوهی در توس برخوردار بوده است.

ابوالفضل مکرمی‌فر با اشاره به پیشینه تاریخی و اهمیت این اثـــر تاریخی اظهار کرد: «این اثر تاریخی دارای ارگی با ۶ برج، مســـجد، حمام ، ورودی باشـــکوه، خندق، بارو و حصار است که تماماً از خشـــت، آجر و چینه برپاشـــده است و در برخی مطالعات باستان‌شناســـی شواهدی از گچ‌بری‌ها، آجرکاری و کاشی‌کاری مشاهده‌شده است.»او با اشـــاره به برنامه‌های این اداره کل برای اجـــرای برنامه‌های مشـــارکتی در احیا و آبادانی توس اشاره و اظهار کرد: در راستای تحقق دست‌نوشـــته مقام معظم رهبری و ارزش‌های نهفته در توس با تفاهم‌نامـــه صورت گرفته با شهرداری مسیر آرامگاه فردوسی تا کهن دژ به طول ۹۲۰ متر بااعتبار ۶ میلیارد تومان طی ۱۴۰ روز آینده ساماندهی و احیا می‌شود.

او بابیان اینکه این اقدام باهدف احیای بخشـــی از عرصـــه توس انجام می‌شـــود، تصریح کرد: این مهم موجب تســـهیل بازدید گردشگران و علاقه‌مندان به فردوسی و توس است که پس از بازدید از مجموعه آرامگاه فردوسی زمینه بازدید آن‌ها از ارگ و کهن دژ نیز فراهم‌شده است.

مدیـــرکل میـــراث فرهنگی، گردشـــگری و صنایع‌دستی خراسان رضوی تأکید کرد: دولت دوازدهم اهتمام ویژه‌ای به توس داشـــته و طی چند سال گذشته در راستای تحقق دست‌نوشته مقام معظم رهبری در ۱۹ تیرماه ســـال ۱۳۷۵ مبنی برآبادانی توس پروژه‌هایی دیگری ازجمله اجرای عملیات احیا و مرمت برج و باروی توس، نوسازی تأسیســـات مجموعه آرامگاه فردوسی، ساماندهی و بازپیرایی جلوخان آرامگاه فردوسی، انجام مطالعات مســـیر پردیس توســـط مشاور، ساماندهی مسیر سه‌راه فردوسی به توس، تأمین زیرساخت‌های لازم برای راه‌اندازی خانه سفال، خانه دســـت بافته‌ها، مرکز سنگ‌های قیمتی و نیمه قیمتـــی از تولید تا فـــروش در پردیس فردوســـی، احیای زادگاه فردوسی را اجرا کرده است.

او بابیان این از محل اعتبارات ملی و اســـتانی و ســـفر هیئت دولت به اســـتان این پروژه‌های اجراشـــده است، گفت: «در سال ۹۸ برای توس حدود ۷ میلیارد تومان هزینه شـــده است و در سال ۹۹ نیز ۷ میلیارد تومان اعتبار پیش‌بینی‌شده است.»

اهتمام ویژه دولت دوازدهم برای احیای و آبادانی توس

مکرمـــی فر ادامه داد: دولـــت دوازدهم اهتمام ویژه‌ای برای احیا و آبادانی توس داشـــته است و ســـاماندهی و بازپیرایـــی جلوخـــان آرامگاه فردوســـی، احیای برج و باروی شـــهر تاریخی توس و آغاز عملیات بازپیرایی مســـیر دسترسی جلوخان به ارگ کهن دژ در راستای فرمایشات مقام معظم رهبری برای آبادانی توس است.

ســـاماندهی جلوخان آرامگاه فردوسی و مسیر ارگ کهن دژ توس گام‌های مؤثری در تســـریع ثبت جهانی توس است

او با یادآوری این‌که فاز ســـوم پروژه بازپیرایی و ســـاماندهی جلوخان آرامگاه فردوسی مهرماه سال گذشته با حضور دکتر مونسان وزیر میراث فرهنگی، گردشـــگری و صنایع‌دستی آغازشده اســـت، افزود: نه‌تنها اداره کل میراث فرهنگی، گردشگری و صنایع‌دســـتی استان بلکه وزرت میراث فرهنگی، گردشـــگری و صنایع‌دســـتی و دولـــت دوازدهم از پروژه‌هـــای آبادانی توس حمایت همه‌جانبه را داشـــته اســـت و همواره با اجـــرای فرمایش مقام معظـــم رهبری برای آبادانی توس مدنظر بوده و معتقدیم این پروژه‌ها گام‌های مؤثری در تسریع ثبت جهانی توس رقم خواهد زد.

مدیـــرکل میـــراث فرهنگی، گردشـــگری و صنایع‌دســـتی خراســـان رضوی بـــا قدرانی از همراهی شهرداری در اجرای بازپیرایی جلوخان آرامگاه فردوســـی گفت: همواره دولت دوازدهم در کنار شـــهرداری و شورای شهر بوده و اگرچه شـــهرداری و میراث فرهنگی گاهی در تعارض بوده‌اند اما اکنون شـــورای شـــهر، شهرداری و میراث فرهنگی دو تفاهم‌نامه را برای توس امضا کرده‌اند.

مکرمـــی فر افزود: «در دولـــت دوازدهم میراث فرهنگی همســـو و هم‌زمان با آغـــاز عملیات بازپیرایی جلوخان چندین پروژه را برای آبادانی توس آغاز و به ســـرانجام رســـاند و امیدواریم عملیات احیـــا و مرمت برج و بـــاروی توس از دروازه روباز به سمت دروازه‌های نیشابور و مرو ادامه پیدا کند.»

او تأکیـــد کرد: هیچ‌گونه محدودیتی از ســـوی میـــراث فرهنگی و شـــهرداری بـــرای آبادانی توس وجود ندارد و آزادســـازی عرضه توس از برنامه‌های آینده است.

او یادآور شـــد: «آزادسازی عرصه تاریخی شهر تـــوس در دولت اصطلاحات انجام شـــد اما در ادامه با تغییر دولت عقیم ماند و اکنون با حضور اصلاح‌طلبان در شـــهرداری به تفاهم رسیدیم و حرکتی جاودانه در تاریخ خراســـان آغازشده است.»

بهره برداری از مسیر دسترسی آرامگاه فردوسی به کهن دژ طی ۱۴۰ روز

معاون عمران، حمل ونقل و ترافیک شهرداری مشهد گفت: مسیر دسترسی آرامگاه فردوسی به کهن دژ طی ۱۴۰ روز آینده آماده بهره برداری خواهد شـــد.خلیل الله کاظمی در این مراســـم افزود: طی توافق با میراث فرهنگی مقررشد که جلوخان آرامگاه فردوسی ساماندهی شود.

وی اضافه کرد: بر همین اساس آذرماه سال ۹۷ اولین فاز عملیاتی جلوخان آغاز و اردیبهشت ۹۸ به بهره برداری رسید، همزمان با افتتاح فاز اول عملیات اجرایی، فاز دوم نیز با روزشمار ۱۰۰ روزه شروع شد.

وی بـــا بیان این که با افتتاح فـــاز دو، عملیات آخرین فاز به مســـاحت ۴هکتار نیز در نیمه دوم سال ۹۸ آغاز شـــد اظهار کرد: عملیات اجرایی این فاز نیز طبق زمانبندی پایان اسفندماه سال گذشته به پایان رسیده و پروژه آماده بهره برداری بود که افتتاحیه آن به علت کرونا به تاخیر افتاد.

کاظمی ادامه داد: در مجموع برای هر سه فاز ۳۰ میلیارد تومان هزینه شده است که در فاز سوم، ۲ هکتار فضای سبز، دو هکتار پارکینگ، ایستگاه اتوبوس و تاکسی نیز جانمایی شد.

معاون عمران حمل و نقل و ترافیک شهرداری مشهد افزود: ســـاماندهی فاز سوم پیش خوان آرامگاه فردوســـی در مســـاحتی حدود ۴ هکتار دارای پارکینگ با ظرفیت ۵۰۰ خودرو، ایستگاه اتوبوس و تاکســـی، باهزینه حـــدود ۱۲ میلیارد تومـــان و انجام ۱۱۰۰۰ مترمربع ســـنگفرش، ۷۰۰۰ متـــر مربع فضای ســـبز، دو عدد آبنما و ۵۰۰۰ متر مربع اصلاح هندسی مسیر سواره اجرا شده است.

وی اضافه کرد: به دلیل تاریخی بودن این مکان کار در این محدوده سخت است و عملیات باید دستی و بدون وسایل سنگین انجام شود.

وی گفت: در کنار افتتاح فاز ســـوم ساماندهی جلوخان فردوسی امروز همچنین مراسم کلنگ زنی مســـیر کهن دژ را شـــاهد بودیم که در فاز یک به طول ۹۲۰ متر اجرایی می‌شود، مدت این پروژه۱۴۰ روز و اعتبار آن ۶ میلیارد تومان است.

اراضی کشاورزی بزرگ‌مقیاس منطقه توس باید حفظ شود

رئیس کمیسیون ویژه توسعه و بهسازی توس شورای شهر مشهد گفت: طی روزهای اخیر که خبرهای تصویب طـــرح راهبردی توس مطرح شده، برخی افراد ســـودجو از غفلت مردم سوء استفاده کرده و به تفکیک اراضی و واگذاری آنها پرداخته‌اند؛ با این افراد باید برخورد شود و افرادی که به خرید زمین اقدام کنند، بدون شک متضرر می‌شوند.

سیدمسعود ریاضی در این مراسم اظهارکرد: افراد زیادی برای این اتفاق نیکو که امروز شاهد آن هستیم زحمت کشیدند و لذا از اعضای شورای شـــهر، شـــهردار، مدیرکل میـــراث فرهنگی و گردشگری و مدیرات شهری و ... کمال تشکر را دارم.

ریاضی در ادامه به تشریح پروژه‌های تعریف شده و در حال تعریف برای محدوده شـــهر تاریخی توس پرداخت و گفت: گســـتره این پروژه‌ها از آرامگاه حکیم ابوالقاســـم فردوسی تا سه‌راهی شـــاهنامه است که چندین مرحله همچون ایده پردازی، طراحی، ایجاد نقشـــه، گرفتن مشاور و اجرا را شامل می‌شـــود.وی با بیان اینکه برای ورودی شـــهر تاریخی توس، طرح پلازا شهری توسط مشـــاور در حال تهیه شدن است، افزود: مشـــاور طراحی فاز ۱ این پروژه را تمام کرده و طراحی فاز ۲ را در دستور کار خود قرار داده است.

ریاضـــی در ادامه به هبه زمین توســـط اهالی روستای چهاربرج اشاره داشت و تصریح کرد: در این زمین مستحدثات ورزشی ایجاد خواهد شد؛ مشاور پروژه انتخاب شده و مراحل تحویل زمین درحال طی شدن است که احتمال زیاد در اولین گام، گود چوخه در این زمین احداث می‌شود.

مرمت پل تاریخی کشف‌رود دیگر پروژه‌ای بود که ریاضی در این مراسم به آن پرداخت و افزود: مســـابقه‌ای برای طراحی این پل درنظر گرفته شده که فراخوان آن انتشار پیدا کرده و اکنون در مرحله دریافت پیشنهادات است؛ امیدواریم این پروژه اجرایی و پل احداث شده روی کشف‌رود منظر مناسب‌تری پیدا کند.

رئیس کمیسیون ویژه توسعه و بهسازی توس شورای شهر مشهد از همکاری تعریف شده بین شهرداری و میراث فرهنگی برای پروژه پردیس خبرداد و گفت: این پروژه در فضای بین جلوخان آرامگاه فردوسی تا هارونیه تعریف شده است.

ریاضـــی در ادامه به پـــروژه بازپیرایی جلوخان آرامگاه اشـــاره کرد و گفت: عملیـــات اجرایی این پروژه در آخرین روز کاری شـــهردار پیشین مشـــهد، آقای تقی‌زاده، آغاز شد و خوشبختانه علیرغـــم برخی محدودیت‌ها، بـــا اهتمام آقای کلایی به ســـرعت پیش رفت؛ بدون شک اگر همراهی میراث فرهنگی نبود، این پروژه شکل نمی‌گرفت.

وی اشاره‌ای هم به دژ ۱۰۰۰ ساله کهندژ داشت و با بیـــان اینکه ۹۹ درصد مـــردم از وجود این بنای ارزشـــمند تاریخی آگاه نیستند، اظهارکرد: شهرداری مشـــهد بعنوان پروژه‌ای مشترک با میراث فرهنگی، دست به کار شد و ایجاد مسیر دسترسی از جلوخان به کهندژ در دستورکار قرار گرفت؛ با اجرای این معبر و ایجاد دسترســـی، پرسپکتیو جدیدی مقابل گردشگر باز خواهد شد و آینده خوبی را رقم خواهد زد.

ریاضی در ادامه با بیـــان اینکه مذاکراتی برای تملک اراضی در پروژه ســـفالقان درحال انجام اســـت که این فضا به پارک مفاخر تبدیل شود، گفـــت: مرمت دیـــواره باره نیز توســـط میراث فرهنگی و با حمایت شـــهرداری مشهد درحال اجراست.

وی افزود: مدیریت شـــهری مشهد سعی دارد کمک‌هایی را برای بهســـازی فضاهای داخلی آرامگاه فردوسی نیز داشته باشد.

ریاضـــی در ادامه صحبت‌هـــای خود به حضور تاریخـــی و بازدید مقام معظـــم رهبری در ۲۰ تیرماه سال ۷۵ از توس و آرامگاه فردوسی اشاره کرد و گفت: رهبری در این بازدید اقدامات انجام شده برای توس و فردوسی را ناکافی دانستند و از مدیران دولتی هم اهتمام بیشتری را مطالبه کردند.

وی خاطرنشـــان کرد: حدود ۲۰ سال بعد، پیرو همین مساله توس بعنوان یک محدوده منفصل شهری به مشهد اضافه شد ولی همچنان اقدام شایسته و بایسته‌ای روی زمین اتفاق نیفتاد.

ریاضی با بیان اینکه یکی از مهمترین نیازهای توس، طرح شهری است، افزود: مادامی که طرح شهری نباشد، شهرداری از هرگونه ساخت‌وساز جلوگیری کرده و با ساخت‌وســـازهای غیرمجاز نیـــز مقابله می‌کند؛ در چنین شـــرایطی امکان پاسخگویی به شـــهروندان و ساکنان نیز وجود نداشته و ناراضتی عمومی از شهرداری را در پی دارد. آن هم در شرایطی که این عدم پاسخگویی بخاطر قصور سایر دستگاه‌هاست.

وی در ادامـــه بـــا بیان اینکه همزمـــان با آغاز بکار شـــورای پنجم شـــهر مشـــهد، مشاوری برای تهیـــه طرح راهبردی گرفته شـــد و پس از کش‌وقوس‌هـــای فراوان ایـــن طرح به تایید کمیســـیون ماده ۵ رسید، گفت: پس از گذشت یکسال و نیم، منتظر تصویب این طرح در تهران هستیم؛ هفته گذشته طرح پیشنهادی در کمیته فنی شورای عالی معماری و شهرسازی به تایید رســـید و منتظر تصویب طرح در جلسه شورای عالی هســـتیم تا ســـپس طرح تفصیلی داشته باشیم.

ریاضی خاطرنشـــان کرد: تهیه طرح راهبردی مقدمـــه‌ای برای ثبـــت جهانی تـــوس، جذب ســـرمایه‌گذار و از همـــه مهمتر پاســـخگویی به ســـاکنانی است که چندین ســـال معطل و بلاتکلیف‌مانده‌اند.

رئیس کمیسیون ویژه توسعه و بهسازی توس شورای شـــهر گفت: مخاطب اصلی فرمایشات مقام معظم رهبری در ســـال ۷۵، دستگاه‌های دولتی بودند ولی متاسفانه در هیچکدام از جلسات برگزار شده برای طرح راهبردی توس در تهران، نماینده‌ای از استانداری خراسان رضوی حضور پیدا نکرد.

ریاضی در ادامه با بیان اینکه مدیریت شـــهری مشهد برای ثبت جهانی توس به تفاهمات خوبی با میراث فرهنگی رسیده بود و قرار شد مشاوری نیز در این زمینه معرفی گردد، اظهارکرد: استاندار محترم قول پیگیری این موضوع را دادند و ما هم عقب‌نشینی کردیم ولی احساس می‌شود که باید مسیری که پیشتر در دستورکار داشتیم را دنبال کنیم.وی درخصوص طرح راهبردی توس هم گفت: در این طرح ۳ محور اساســـی وجود دارد که نباید از دید مردم پنهان باشد؛ نخست اینکه با تایید کارشناسان، زمین‌های زراعی بزرگ‌مقیاس منطقه باید حفظ شود.

ریاضی تصریـــح کرد: طی روزهـــای اخیر که خبرهای تصویب طـــرح راهبردی توس مطرح شده، برخی افراد ســـودجو از غفلت مردم سوء استفاده کرده و به تفکیک اراضی و واگذاری آنها پرداخته‌اند؛ با این افراد باید برخورد شود و افرادی که به خرید زمین اقدام کنند، بدون شک متضرر می‌شوندوی با بیان اینکه منابع آب، برق و گاز و ... پیش‌بینی شده در این محدوده برای ۶۵ هزار نفر است، گفت: در حال حاضر این بافت حدود ۴۰ هزارنفر جمعیت دارد که چنین طرحی، توس را به منطقه‌ای بـــا بافت غیرمتراکم و فرهنگی تبدیل می‌کند؛ محـــور طرح فرهنگی بوده و بر مسائل فرهنگی تاکید دارد.

شریف: بازیکنانم دوباره تست خواهند داد

سرمربی تیم فوتسال هیات فوتبال خراسان رضوی گفت: با توجه به احتمال وقوع خطا در تست pcr، بازیکنانم دوباره تست خواهند داد.فاطمه شریف در گفت‌وگو با ایسنا، در خصوص مثبت شدن تست ۵ بازیکن تیم فوتسال بانوان هیات فوتبال خراسان رضوی و شرایط آنان اظهار کرد: روز یکشنبه با حضور در هیات فوتبال استان تست کرونا دادیم و اعلام شد که ۵ تست مثبت شده است. با توجه به اینکه بازیکنانم هیچ علائمی نداشتند، اگر تست نمی‌دادیم، به هیچ‌وجه متوجه ابتلای آن‌ها به کرونا نمی‌شدیم. البته با توجه به احتمال بروز خطا در تست pcr، هفته آینده دوباره تست خواهیم داد.وی در خصوص اعلام نام بازیکنان مبتلا به کرونای تیم فوتسال استان افزود: با توجه به نگاه نه چندان مطلوبی که به این مقوله در کشور وجود دارد، ترجیح می‌دهیم اسامی این بازیکنان اعلام نشود. ضمن اینکه هنوز چیزی مشخص نشده و باید دوباره تست انجام شود.سرمربی تیم فوتسال هیات فوتبال خراسان رضوی در خصوص وضعیت تمرینات تیمش گفت: با توجه به شرایط کشور و حفظ سلامتی تیم و اعضای خانواده هر یک از آنان، تمرینات را اصلا شروع نکرده بودیم که بخواهیم تعطیل کنیم.شریف در رابطه با واکنش سازمان لیگ و سرنوشت بازی‌های لیگ در مرحله نیمه‌نهایی گفت: هنوز سازمان لیگ چیزی به ما اعلام نکرده و تابع قوانین هستیم. در خصوص آغاز دوباره رقابت‌ها هم از ابتدا اعلام کردیم نظر مثبت یا منفی ما اهمیتی ندارد و تابع هستیم. به هر حال باید شرایط به شکلی باشد که هم سلامتی ورزشکاران و تیم‌ها تامین شود، هم چرخه فوتسال و فوتبال در کشور متوقف نشود.

بادامکی:

نگاه پرسپولیس باید به آسیا باشد

بازیکن سابق پرسپولیس گفت: دخالت سایر ارگان‌ها فوتبال ایران را دچار آشفتگی کرده است و مسئولان فدراسیون فوتبال نمی‌توانند به تنهایی تصمیم بگیرند.

حسین بادامکی در گفت‌وگو با ایسنا، در خصوص وضعیت لیگ برتر پس از ابتلاء برخی از بازیکنان تیم‌ها به ویروس کرونا، اظهار کرد: وضعیت خوبی نداریم و اتفاقات بدی برای فوتبال‌مان رخ داده است. در این مدت که لیگ برتر پس از وقفه‌ای چندین ماهه مجددا آغاز شد، تیم‌ها پروتکل‌های بهداشتی را رعایت کرده‌اند، اما شاید بازیکنان زمانی که در اختیار خودشان هستند، پروتکل‌ها را به خوبی رعایت نکرده‌باشند و این اتفاق باعث شده که تست کرونای برخی مثبت شود. با توجه به شرایط موجود باید منتظر تصمیم سازمان لیگ بمانیم.

وی افزود: پیش از آغاز مجدد لیگ، موافق تعطیل شدن لیگ برتر با حفظ جایگاه تیم‌ها بودم. در حال حاضر هم اگر تیم‌ها جایگاه فعلی خود را قبول دارند، بهتر است با توجه به افزایش آمار کرونا، لیگ برتر تعطیل شود، اما متاسفانه این اتفاق نخواهد افتاد و هر تیمی یک نظری دارد و نمی‌توانیم در این خصوص تصمیم قاطعی بگیریم. با شرایط موجود، ادامه برگزاری بازی‌ها سخت‌تر خواهد شد و بعید نیست در این مدت بازیکنان دیگری هم به کرونا مبتلا شوند.

بازیکن سابق پرسپولیس با اشاره به قانون ۲۵ درصد خاطرنشان کرد: این قوانین باید اصلاح شود. اگر تیمی حتی یک بازیکن کرونایی هم داشته باشد، خطرناک است. حتی رعایت پروتکل‌های بهداشتی و نحوه گرفتن تست کرونا از بازیکنان خودش جای بحث دارد.

بادامکی ادامه داد: بازی‌های لیگ یک در حال حاضر آغاز شده و رقابت تنگاتنگی برای رتبه دومی نیز وجود دارد. همان کاری که در لیگ فرانسه انجام دادند را می‌توانیم در ایران هم پیاده کنیم. دو تیم انتهایی لیگ سقوط کرده و دو تیم بالانشین لیگ یک به لیگ برتر صعود کنند. البته فدراسیون می‌تواند استثنائا لیگ برتر سال اینده را با ۱۸ تیم برگزار کند.

وی تصریح کرد: حرف و حدیث‌های هواداران همیشه وجود دارد اما اختلاف امتیاز پرسپولیس با تیم دوم و بازی‌های سخت سایر تیم‌های مدعی، خودش گویای این قضیه است و تا حدودی قهرمانی پرسپولیس قطعی شده‌است، هرچند پرسپولیس هم در ادامه بازی‌های آسانی ندارد و پس از دیدار با ماشین‌سازی باید با تیم آماده فولاد خوزستان بازی کند. پرسپولیس نیز به این جهت موافق برگزاری بازی‌ها بود که برای قهرمانی چهارمش حرف و حدیثی به وجود نیاید. اگر قرار باشد که لیگ نیمه‌تمام بماند و نه تکلیف قهرمان و نه تکلیف تیم‌های سهمیه‌گیرنده و سقوط کننده مشخص شود، در حق تیم‌هایی که تا این مقطع از لیگ زحمت کشیده و هزینه کرده‌اند، ظلم خواهد شد.

بادامکی در خصوص وضعیت پرسپولس پس از آغاز مجدد مسابقات لیگ برتر عنوان کرد: پرسپولیس نتایج خوبی کسب کرده و اختلاف امتیازش با سپاهان هم بیشتر شده است. پرسپولیس باید برای فصل آینده از هم اکنون تقویت شود و نگاهش آسیایی باشد. با توجه به نتایجی که پرسپولیس در دیدارهای دور رفت لیگ قهرمانان آسیا کسب کرده، کار بسیار سختی در این فصل خواهد داشت و امیدوارم تا آن موقع مصدومین پرسپولیس به تیم اضافه شوند.

بازیکن سابق پرسپولیس در خصوص تصمیمات مدیریت ورزش در ستاد کرونا تصریح کرد: ستاد کرونا به تنهایی برای فوتبال تصمیم نمی‌گیرد. خیلی از ارگان‌ها در فوتبال‌مان تاثیرگذارند و باید نظر دهند. این باعث می‌شود که نتوانیم برای هر وضعیتی به راحتی برای فوتبال تصمیم‌گیری کنیم. دخالت سایر ارگان‌ها فوتبال ایران را دچار آشفتگی کرده است و مسئولان فدراسیون فوتبال نمی‌توانند به تنهایی تصمیم بگیرند.

صادقی: ازی با شهر خودرو سومین بازی سخت ما است

سرمربی تیم فوتبال سایپا ابراز امیدواری کرد تیمش بعد از بازی برابر استقلال و سپاهان، برابر شهر خودرو هم نتیجه بگیرد.

به گزارش ایسنا، ابراهیم صادقی، سرمربی تیم فوتبال سایپا در نشست خبری پیش از بازی با شهر خودرو اظهار کرد: بعد از اینکه تمرینات را شروع کردیم، می‌دانستیم سه بازی خیلی سخت با تیم‌هایی که برای کسب سهمیه می‌جنگند، داریم. خوشبختانه بازیکنان تلاش خیلی خوبی داشتند و خیلی با انگیزه تمرین کردند. توانستیم در دو بازی اول برابر سپاهان و استقلال نتایج نسبتا خوبی بگیریم. بازی با شهر خودرو سومین بازی سخت ما است. باید از همه بازیکنانم تشکر کنم که در این مدت خیلی خوب و با انگیزه تمرین و با تمام وجود بازی کردند. خیلی امیدواریم که در این بازی هم همان قدر خوب، قوی و پرتلاش بازی کنیم و نتیجه مطلوبی بگیریم.

او درباره محرومان و مصدومان تیمش هم گفت: روزبه شاه علی دوست و فرشاد هاشمی را به دلیل محرومیت در اختیار نداریم. تنها مصدوم ما هم امیرحسین حسین‌زاده است.

صادقی درباره تغییرات در کادر فنی شهر خودرو هم بیان کرد: شهر خودرو تیم خوبی است و بازیکنان خیلی خوبی دارد. ما روی کار خودمان متمرکز هستیم و می‌دانیم که برابر یک تیم با تجربه و بسیار خوب باید ۱۰۰ درصد متمرکز باشیم تا نتیجه بگیریم.

خبر

مالک شهر خودرو:

دچار مشکل خانوادگی شده‌ایم

مالک باشگاه شهر خودرو خراسان گفت: اختلافات خانوادگی در همه جا رخ می دهد و باید با آرامش تصمیم گرفت.

به گزارش فارس، فرهاد حمیداوی در جمع خبرنگاران در خصوص استعفای سرآسیایی از شهرخودرو عنوان کرد: نمی دانم به یکباره چه اتفاقی افتاد که تصمیم به این کار گرفت. شاید بهتر می بود سرآسیایی با تمرکز بیشتری تصمیم به این کار می گرفت و در این شرایط به تمرکز همگان برای دیدار فردا کمک می کرد.

وی ادامه داد: به هر شکل ما باید این را بپذیریم که به مربیان جوان و بومی میدان بدهیم و برای همین هم ما ایشان را بعد از رفتن گل محمدی به عنوان سرمربی تیم انتخاب کردیم. سرآسیایی یکی از سرمایه های این باشگاه و این شهر است و سال ها در همین مشهد و برای این شهرخودرو زحمت کشیده و نباید به راحتی اجازه دهیم در این باشگاه نباشد.

حمیداوی افزود: هنوز درباره استعفای سرآسیایی جلسه ای تشکیل ندادیم و فقط به دلیل کمبود زمان تا بازی با سایپا کوزین را به عنوان سرمربی معرفی کردیم و باید به سرآسیایی هم زمان بدهیم تا بیشتر فکر کند. ما برنامه ای برای از دست دادن سرمایه های باشگاه نداریم و در جلسه هیات مدیره که بعد از بازی با سایپا برگزار خواهد شد، نظر خواهیم داد و او هم تا آن زمان در آرامش و سر صبر بیشتر فکر می کند.

مالک باشگاه شهر خودرو ادامه داد: فعلا تمام تمرکزمان روی بازی با سایپا است و هواداران پرشورمان یک نتیجه خوب دیگر می خواهند. هر چند باید قبول کنیم با این اتفاق شوک به ما وارد شد ولی خودم از دیروز به مشهد آمدم و با بازیکنان صحبت کردم تا در آرامش کامل فقط به بازی فکر کنند. دیدار فردا بسیار سخت و سایپا تیم منسجمی است و دو تساوی با تیمهای بالای جدول داشته اند.

وی تصریح کرد: به لطف حضرت حق فوتبال خراسان دو فصلی در اوج به سر می برد و توقع هواداران نیز از تیم ما به شدت بالا است و این هم لطف امام رضا(ع) است. انشالله با کمک هواداران و سایر عوامل باشگاه از این مسایل عبور می کنیم و به امید برد مقابل سایپا و شادی دل هواداران با شعار یا امام رضا(ع) وارد زمین می شویم.

حمیداوی اظهار کرد: به هر حال مسایل خانوادگی مربوط به درون خانواده است و ممکن است اختلافات خانوادگی در همه جا رخ دهد ولی ما نباید اجازه دهیم این مسایل به بیرون کشیده شود و باید در آرامش تصمیم بگیریم و درون خودمان مشکلات را حل کنیم.

۵۱۱/۱اداره کل ثبت اسناد و املاک استان خراسان رضوی
اداره ثبت اسناد و املاک حوزه ثبت ملک تربت حیدریه
هیات موضوع قانون تعیین تکلیف وضعیت ثبتی اراضی و ساختمانهای فاقد سند رسمی

آگهی موضوع ماده ۳ قانون و ماده ۱۳ آئین نامه قانون تعیین تکلیف وضعیت ثبتی و اراضی و ساختمانهای فاقد سند رسمی . نظر به دستور مواد ۱ و ۳ قانون تعیین تکلیف وضعیت ثبتی اراضی و ساختمانهای فاقد سند رسمی مصوب ۱۳۹۰/۹/۲۰ و برابر رای شماره ۱۳۹۹۶۰۳۰۶۰۰۶۰۰۰۶۳۶ هیات اول موضوع ماده یک قانون مذکور مستقر در واحد ثبتی حوزه ثبت ملک تربت حیدریه تصرفات مالکانه و بلامعارض متقاضی آقای خانم معصومه نجفی منظری فرزند نجفعلی به شماره شناسنامه ۱۵ صادره از تربت حیدریه نسبت به ششدانگ یک باب ساختمان به مساحت ۱۱۳/۳۰ متر مربع (یکصد سیزده مترسی صدم مترمربع) قسمتی از پلاک ۳۸۷ اصلی واقع در اراضی دیزقند پلاک ۲۳۱ اصلی دهستان اربعه واقع در خراسان رضوی بخش یک حوزه ثبت ملک تربت حیدریه خریداری از مالک رسمی عباسعلی عباس زاده محرز گردیده است. لذا به موجب ماده ۳ قانون تعیین تکلیف وضعیت ثبتی اراضی و ساختمانهای فاقد سند رسمی و ماده ۱۳ قانون آئین نامه مربوطه این آگهی در دو نوبت به فاصله ۱۵ روز از طریق روزنامه محلی و کثیرالانتشار در شهرها منتشر تا در صورتیکه اشخاص ذینفع به آرای اعلام شده اعتراض داشته باشند باید از تاریخ انتشار اولین آگهی تا دو ماه اعتراض خود را به این اداره ثبت محل وقوع ملک تسلیم و رسید اخذ نمایند. معترض باید ظرف یک ماه از تاریخ تسلیم اعتراض مبادرت به تقدیم دادخواست به دادگاه عمومی محل نماید و گواهی دادخواست به اداره ثبت محل تحویل دهد که در این صورت اقدامات ثبت موکول به ارائه حکم قطعی دادگاه است و در صورتی که اعتراض در مهلت قانونی واصل نگردد یا معترض، گواهی تقدیم دادخواست به دادگاه عمومی محل را ارائه نکند اداره ثبت مبادرت به صدور سند مالکیت می نماید و صدور سند مالکیت مانع از مراجعه متضرر به دادگاه نیست. تاریخ انتشار نوبت اول: ۱۳۹۹/۴/۲۱ . تاریخ انتشار نوبت دوم: ۱۳۹۹/۵/۶

محمد کاظم باقرزاده ـ رئیس ثبت اسناد و املاک تربت حیدریه

۵۱۱/۲اداره کل ثبت اسناد و املاک استان خراسان رضوی
اداره ثبت اسناد و املاک حوزه ثبت ملک بردسکن
هیات موضوع قانون تعیین تکلیف وضعیت ثبتی اراضی و ساختمانهای فاقد سند رسمی

آگهی موضوع ماده ۳ قانون و ماده ۱۳ آئین نامه قانون تعیین تکلیف وضعیت ثبتی و اراضی و ساختمانهای فاقد سند رسمی . برابر رای شماره ۱۳۹۹۶۰۳۰۶۰۲۱۰۰۰۲۱۶ هیات اول موضوع قانون تعیین تکلیف وضعیت ثبتی اراضی و ساختمانهای فاقد سند رسمی مستقر در واحد ثبتی ملک بردسکن تصرفات مالکانه بلامعارض متقاضی آقای علی خاکشور مغانی فرزند محمد به شماره شناسنامه ۱۵ صادره ازکاشمر درششدانگ یکباب ساختمان به مساحت ۳۹ متر مربع قسمتی ازپلاک ۲۱۴ فرعی از۸ اصلی واقع درخراسان رضوی بخش۴ حوزه ثبت ملک بردسکن خریداری از مالک رسمی ورثه محمد باقر مدرس محرز گردیده است. لذا به منظور اطلاع عموم مراتب در دو نوبت به فاصله ۱۵ روز آگهی می شود در صورتی که اشخاص نسبت به صدور سند مالکیت متقاضی اعتراضی داشته باشند می توانند از تاریخ انتشار اولین آگهی به مدت دو ماه اعتراض خود را به این اداره تسلیم و پس از اخذ رسید، ظرف مدت یک ماه از تاریخ تسلیم اعتراض، دادخواست خود را به مراجع قضایی تقدیم نمایند. بدیهی است در صورت انقضای مدت مذکور و عدم وصول اعتراض طبق مقررات سند مالکیت صادر خواهد شد.
تاریخ انتشار نوبت اول: ۱۳۹۹/۴/۲۱ . تاریخ انتشار نوبت دوم: ۱۳۹۹/۵/۵
غلامرضا گنج بخش-رئیس ثبت اسناد واملاک بردسکن

۵۱۱/۳اداره کل ثبت اسناد و املاک استان خراسان رضوی
اداره ثبت اسناد و املاک حوزه ثبت ملک بردسکن
هیات موضوع قانون تعیین تکلیف وضعیت ثبتی اراضی و ساختمانهای فاقد سند رسمی

آگهی موضوع ماده ۳ قانون و ماده ۱۳ آئین نامه قانون تعیین تکلیف وضعیت ثبتی و اراضی و ساختمانهای فاقد سند رسمی . برابر رای شماره ۱۳۹۹۶۰۳۰۶۰۲۱۰۰۰۲۱۵ هیات اول موضوع قانون تعیین تکلیف وضعیت ثبتی اراضی و ساختمانهای فاقد سند رسمی مستقر در واحد ثبتی ملک بردسکن تصرفات مالکانه بلامعارض متقاضی آقای علی خاکشور مغانی فرزند محمد به شماره شناسنامه ۱۵ صادره از کاشمر درششدانگ یکباب ساختمان به مساحت ۳۹ متر مربع قسمتی ازپلاک ۲۱۴ فرعی از۸ اصلی بخش ۴ واقع درخراسان رضوی بخش ۴ حوزه ثبت ملک بردسکن خریداری از مالک رسمی ورثه محمد باقر مدرس محرز گردیده است. لذا به منظور اطلاع عموم مراتب در دو نوبت به فاصله ۱۵ روز آگهی می شود در صورتی که اشخاص نسبت به صدور سند مالکیت متقاضی اعتراضی داشته باشند می توانند از تاریخ انتشار اولین آگهی به مدت دو ماه اعتراض خود را به این اداره تسلیم و پس از اخذ رسید، ظرف مدت یک ماه از تاریخ تسلیم اعتراض، دادخواست خود را به مراجع قضایی تقدیم نمایند. بدیهی است در صورت انقضای مدت مذکور و عدم وصول اعتراض طبق مقررات سند مالکیت صادر خواهد شد.
تاریخ انتشار نوبت اول: ۱۳۹۹/۴/۲۱ . تاریخ انتشار نوبت دوم: ۱۳۹۹/۵/۵
غلامرضا گنج بخش-رئیس ثبت اسناد واملاک بردسکن

۵۱۱/۴اداره کل ثبت اسناد و املاک استان خراسان رضوی
اداره ثبت اسناد و املاک حوزه ثبت ملک بردسکن
هیات موضوع قانون تعیین تکلیف وضعیت ثبتی اراضی و ساختمانهای فاقد سند رسمی

آگهی موضوع ماده ۳ قانون و ماده ۱۳ آئین نامه قانون تعیین تکلیف وضعیت ثبتی و اراضی و ساختمانهای فاقد سند رسمی . برابر رای شماره ۱۳۹۹۶۰۳۰۶۰۲۱۰۰۰۱۸۶ هیات اول موضوع قانون تعیین تکلیف وضعیت ثبتی اراضی و ساختمانهای فاقد سند رسمی مستقر در واحد ثبتی ملک بردسکن تصرفات مالکانه بلامعارض متقاضی خانم اعظم رضائی فرزند موسی به شماره شناسنامه ۵۷۲۰۰۳۲۳۲۷۲۱ صادره از کاشمر درششدانگ یکباب ساختمان به مساحت ۱۶۱/۱۶ متر مربع قسمتی ازپلاک ۱۱۹۴ فرعی از۴ اصلی واقع درخراسان رضوی بخش ۴ حوزه ثبت ملک بردسکن خریداری از مالک رسمی ورثه محمد دانشور محرز گردیده است. لذا به منظور اطلاع عموم مراتب در دو نوبت به فاصله ۱۵ روز آگهی می شود در صورتی که اشخاص نسبت به صدور سند مالکیت متقاضی اعتراضی داشته باشند می توانند از تاریخ انتشار اولین آگهی به مدت دو ماه اعتراض خود را به این اداره تسلیم و پس از اخذ رسید، ظرف مدت یک ماه از تاریخ تسلیم اعتراض، دادخواست خود را به مراجع قضایی تقدیم نمایند. بدیهی است در صورت انقضای مدت مذکور و عدم وصول اعتراض طبق مقررات سند مالکیت صادر خواهد شد.
تاریخ انتشار نوبت اول: ۱۳۹۹/۴/۲۱ . تاریخ انتشار نوبت دوم: ۱۳۹۹/۵/۵
غلامرضا گنج بخش-رئیس ثبت اسناد واملاک بردسکن

روزنامه صبح امروز خراسان رضوی
روزنامه اقتصادی، سیاسی و فرهنگی خراسان رضوی
صاحب امتیاز و مدیر مسئول: حسین رفیعی
شنبه ۲۱ تیرماه ۱۳۹۹ / سال سوم / شماره ۷۲۲
Vol.3.No.722 / July.11.2020
www.sobhe-emrooz.ir
sobhe.emrooz.news@gmail.com

روابط عمومی وامور مشترکین: ۰۹۱۵۲۵۶۰۰۹۱
سازمان آگهی‌ها: ۳۸۹۲۹۸۲۳-۰۵۱
آدرس: بولوار دانش آموز - دانش آموز ۳۰-پلاک ۴
تلفن: ۳۸۹۲۹۸۲۴-۳۸۹۲۹۸۲۵
نمابر: ۳۸۹۲۳۴۵۲ - ۰۵۱ سامانه پیام کوتاه: ۱۰۰۰۸۰۸۸۸
مطالب درج شده در روزنامه الزاما به معنای تایید محتوای آن نمی باشد.
روزنامه صبح امروز پذیرای مطالب و مقالات شما مخاطبان ارجمند می باشد.
Sobh_Emrooz
Sobh_Emrooz

افراد عادی کجا ماسک بزنند؟/ برگزاری اربعین تا این لحظه منتفی است/ هک شدن موبایل وزیر دفاع اسرائیل توسط ایران/ سخنگوی وزارت خارجه: قضاوت درباره انفجار نطنز زود است

سخنران پیش از خطبه‌های قم: ویروس بی‌حجابی در خیابان‌های قم قدم می‌زند

حجت‌الاسلام سید حسین مومنی در سخنرانی پیش از خطبه‌های نماز جمعه قم در مصلی قدس افزود: هیچ‌کس نباید اجازه بدهد که دشمن در خاک قم با آرامش قدم بزند مسوولان نباید در چنین شرایطی بی‌تفاوتی پیشه کنند. سخنران پیش از خطبه‌های نماز جمعه قم با انتقاد از وضعیت عفاف و حجاب گفت: ویروس بی‌عفتی و بی‌حجابی در شهر قم ظاهرشده و در سطح خیابان‌ها قدم می‌زند.

فیفا اساسنامه کویت را برای ما فرستاد نه اینکه ما آن را برای فیفا فرستاده باشیم

براتی، رییس کمیته حقوقی فدراسیون فوتبال گفت: فیفا گفت که اساسنامه خود را به روز رسانی نکرده است، اما همزمان در حال نوشتن اساسنامه تعلیق شده فدراسیون فوتبال کویت بود. به همین دلیل اعلام کرد که اساسنامه‌ای را در قالب اساسنامه فدراسیون فوتبال کویت برای ما ارسال می‌کند. فیفا جاهایی که نام کویت بود به نام ایران تغییر داد و آنجا که در اساسنامه نام کویت وجود دارد، فیفا آن یک کلمه را اصلاح نکرد. باید گفت که فیفا اساسنامه کویت را برای ما فرستاد و ما اساسنامه کویت را برای فیفا ارسال نکردیم. وی در واکنش به انتقادهای هوشنگ نصیرزاده درخصوص ارسال اساسنامه کویت به فیفا به جای ترجمه اساسنامه ایران و ارسال آن، گفت: تفاوت زیادی میان فردی که خواب است یا دچار تردید می‌شود، وجود دارد. عزیز محمدی پس از دیدن مدارک تردید داشت و بعد از یک روز بیدار شد، اما از ارزش او کم نمی‌شود. وقتی کسی خود را به خواب می‌زند حتی اگر اساسنامه را برابرش دانلود کنیم، برایش فرقی نمی‌کند. ما نمی‌توانیم آنان را از خواب بیدار کنیم.

ماجرای راه ندادن سهیلا منصوریان به مجموعه انقلاب

سهیلا منصوریان امروز در اینستاگرام خود فیلمی منتشر و اعلام کرد وی را در حال ورزش از این مجموعه بیرون کردند. روابط عمومی این مجموعه هم اعلام کرد: خانم منصوریان امروز (جمعه) در شرایطی وارد مجموعه شده که ظاهراً فرد دیگری با این ورزشکار عزیز قصد حضور در مجموعه را داشته که همکاران ما مستقر مقابل در، خواستار رؤیت کارت شناسایی وی شده‌اند و ظاهراً همین مسئله باعث ناراحتی خانم منصوریان شده است. ابط عمومی مجموعه ورزشی انقلاب به دنبال مشکل به وجود آمده برای سهیلا منصوریان در مجموعه ورزشی انقلاب اطلاعیه‌ای را منتشر کرد که به شرح زیر است: «مجموعه ورزشی انقلاب به‌عنوان یکی از پرترددترین مجموعه‌های ورزشی کشور همواره در اختیار عموم مردم و به خصوص قهرمانان کشور بوده و نهایت همکاری را با این عزیزان داشته است. با توجه به تردد بی‌شمار افراد مختلف در این مجموعه وظیفه ذاتی حراست تشخیص احراز هویت تک تک افراد و اعضای محترم می‌باشد و بدیهی است که بعد از طی این مرحله مجوز حضور عزیزان در مجموعه صادر خواهد شد. به همین دلیل با توجه به اهمیت ورود و خروج داخل این مجموعه و صرفاً به دلیل رفاه، آرامش و امنیت استفاده‌کنندگان از مجموعه مأموران مقابل درها موظفند تمامی موارد را به مراجعه‌کنندگان گوشزد کنند. سرکار خانم منصوریان امروز (جمعه) در شرایطی وارد مجموعه شده که ظاهراً فرد دیگری با این ورزشکار عزیز قصد حضور در مجموعه را داشته که همکاران ما مستقر مقابل در، خواستار رؤیت کارت شناسایی وی شده‌اند و ظاهراً همین مسئله باعث ناراحتی خانم منصوریان شده است. این انتظار می‌رود که تمامی افراد برای کنترل کردن کارت شناسایی توسط نمایندگان ما مقابل درها، نهایت همکاری را با آن‌ها داشته باشند. یادآور می‌شود پیرو دستورات مدیریت مجموعه ورزشی انقلاب به مسئولان مربوطه و همچنین گزارش ارائه شده و بازبینی دوربین‌های مجموعه و فیلم‌های گرفته شده موارد به صورت جزئی‌تر در این زمینه مورد بررسی قرار خواهد گرفت.

برایان هوک: درخواست گفت‌وگوی کنسولی حضوری با ایران داده ایم

«برایان هوک» نماینده ویژه آمریکا در امور ایران که کشورش بارها خواستار مذاکره با مستقیم با ایران شده است، مدعی شد که ایران با رد این پیشنهاد، فرصت‌های خوبی را از دست می‌دهد. هوک طی مصاحبه با «المانیتور» گفت که به‌رغم پیشنهادهای مکرر آمریکا برای مذاکرات مستقیم، ایران حاضر به مذاکره نیست. این مقام آمریکایی گفت که درخواست گفت‌وگوی کنسولی حضوری با ایران داده است. وی افزود که اگر ایران مذاکرات دوجانبه مستقیم را می‌پذیرفت، می‌توانست پیشنهاد «توافق بزرگ‌تر» ترامپ را واکاوی کند. هوگ بار دیگر خواستار تمدید تحریم‌های تسلیحاتی ایران شده و مدعی شد که از منظر امنیت ملی، توجیهی برای لغو تحریم تسلیحاتی سازمان ملل علیه ایران وجود ندارد. این تحریم‌ها قرار است در تاریخ ۱۸ اکتبر منقضی شود.

سخنگوی وزارت خارجه: قضاوت درباره انفجار نطنز زود است

سخنگوی وزارت خارجه با بیان اینکه درباره انفجار در سایت نطنز نهادهای ذی‌ربط امنیتی در حال بررسی جزئیات هستند، گفت: هدف رسانه‌ها از منتسب کردن انفجار به اسرائیل در واقع کمک‌کردن به وجهه و هیمنه پوشالی آن است. سید عباس موسوی در نشست‌خبری با اصحاب رسانه استان اصفهان درباره انفجار در سایت هسته‌ای نطنز اظهار داشت: هر اتفاقی که هر جایی بیافتد ممکن است اسرائیلی‌ها خود را سریع مطرح کنند و ابتکار کار را به‌عهده بگیرند. در حال حاضر برای صحبت و قضاوت از علت و عامل اصلی انفجار زود است و نهادهای ذی‌ربط امنیتی در حال بررسی تمام جزئیات انفجار هستند و اگر به این نتیجه برسند که دست عوامل خارجی در کار بوده، اعلام خواهند کرد و عواقبی هم خواهد داشت.

محیط زیست: تاکنون آلودگی منجر به بروز بیماری وبا در آب تهران مشاهده نشده

رییس گروه آب‌های زیرزمینی سازمان حفاظت محیطزیست گفت: سازمان حفاظت محیط زیست به طور مداوم منابع آبی را پایش می‌کند البته این کار توسط ادارات کل استانی و با نظارت سازمان محیط زیست انجام می‌شود و تاکنون نیز آلودگی که منجر به بروز بیماری وبا شود مشاهده نشده و منابع آبی به ویژه در تهران از این لحاظ سالم است، البته وبا یک نوع باکتری است که با کلر زنی از بین می‌رود و، چون وزارت نیرو آب شرب را به طور کامل تصفیه می‌کند بنابراین جای نگرانی نیست و مشکلی پیش نخواهد آمد.

هک شدن موبایل وزیر دفاع اسرائیل توسط ایران

روزنامه هاآرتص: در مارس ۲۰۱۹ بود که «آرگامان» رئیس شاباک جلسه‌ای محرمانه با گانتز داشته و در این جلسه به او گفته که تلفن همراه وی به دست افراد مرتبط با ایران هک شده است. «نتانیاهو» نیز از پنهان‌کاری شاباک درباره جزئیات این واقعه خشمگین شده و چندین بار به آرگامان به دلیل گزارش ندادن به وی در این باره شدیدا اعتراض کرده است. گانتز، اما با ادعای اینکه هیچ اطلاعات امنیتی در تلفن همراه وی وجود نداشته، رئیس موساد را به همکاری با نتانیاهو و تلاش برای تخریب چهره خود متهم کرد. /فارس

افراد عادی کجا ماسک بزنند؟

مسعود یونسیان استاد دانشگاه علوم پزشکی تهران گفت: استفاده از ماسک در خودرو تک سرنشین منطقی نیست، حتی اگر شیشه خودرو پایین باشد. زیرا، هوای آزاد منبع عفونت تلقی نمی‌شود. افرادی که به تنهایی پیاده روی و یا در پارک ورزش می‌کنند، احتیاجی به استفاده از ماسک ندارند. زدن ماسک در فضای باز و هنگام ورزش و پیاده روی، ضرر ندارد، اما می‌تواند باعث کاهش اکسیژن دم شود. متأسفانه برخی افراد هنگام ورود به مکان‌های سربسته، ماسک را بر می‌دارند و این یک رفتار غلط است. حتی در مکان‌های سربسته که ازدحام وجود ندارد و فاصله یک تا دو متری با ارباب رجوع رعایت می‌شود، باز هم زدن ماسک ضروری نیست، اما ضرر هم ندارد. /مهر

حداقل دریافتی بازنشستگان با همسان سازی چقدر افزایش می‌یابد؟

مدیرعامل سازمان تامین اجتماعی گفت: میزان افزایش حقوق بازنشستگان حداقل بگیر، ۵۰۰ تا ۶۰۰ هزار تومان است و برای بازنشستگان غیر حداقل بگیر هم این افزایش تا ۸۰۰ هزار تومان نیز افزایش می‌یابد. کسی که با ۳۰ سال سابقه، حداقل بگیر بوده است، در پایان سال گذشته یک میلیون و ۵۰۰ هزار تومان دریافتی داشته که با اعمال ۲۶ درصد افزایش سنواتی، در آغاز سال جدید دریافتی اش به حدود دو میلیون تومان رسیده است و با اعمال متناسب سازی و افزایش بن خوار و بار و حق مسکن دریافتی اش حتماً بیش از دو میلیون و ۶۰۰ هزار تومان خواهد شد. /تسنیم

برگزاری اربعین تا این لحظه منتفی است

رئیس جمعیت هلال احمر گفت: ستاد اربعین در جمعیت هلال احمر و در قالب همان ستاد مرکزی است، اما حوزه امداد و نجات به جمعیت هلال احمر سپرده شده است. امداد و نجات هلال احمر ایران در ستاد مرکزی اربعین فعالیت می‌کند و این موضوع به این معنا است که جمعیت هلال احمر به صورت مستقل از ستاد مرکزی اقدام را خاصی انجام نمی‌دهد. آنچه که مشخص است این است که برگزاری اربعین تا این لحظه منتفی شده، مگر آن که اتفاق خاصی رخ دهد. جمعیت هلال احمر این آمادگی را دارد که اگر فردا هم مرزها باز شوند کار خود را انجام دهد، اما به احتمال زیاد اربعین امسال همانند حج برگزار نشود. /صدا و سیما

کرونا در پمپ بنزین‌ها جا خوش کرده است!

از زمان شیوع ویروس کرونا پمپ بنزین‌ها به دلیل تردد مردم یکی از مکان‌های پر خطر شناخته شده و علیرغم راهکارهای در نظر گرفته شده همچنان شاهد جولان این ویروس در پمپ بنزین‌ها هستیم. یکی از راهکارهای مقابله با کرونا تجهیز پمپ بنزین‌ها به دستکش‌های یکبار مصرف، مواد ضدعفونی کننده و سوخت گیری توسط اپراتورها بود، اما علیرغم این اقدامات بعضا دیده می‌شود که پمپ بنزین‌ها چندان این مساله را جدی نگرفته اند و حتی متقاضیان سوخت نیز تمایل چندانی ندارند که مسوولیت سوخت گیری را به اپراتورهای جایگاه‌ها واگذار کنند. /ایسنا

چرا نمایندگان مجلس یازدهم برای بازدید از مراکز هسته‌ای اصرار دارند؟

احمد راستینه نماینده شهرکرد در مجلس شورای اسلامی با بیان اینکه دولت باید تابوت برجام را آتش بزند بیان کرد: تنها راه مقابله در برابر زیاده‌خواهی‌های ایالت متحده آمریکا اقدامات شجاعانه و قاطعانه برای به اتمام رساندن طلبکاری‌های اروپا و آمریکا است. نماینده شهرکرد در مجلس تصریح کرد: باید به صورت جدی بحث خروج ایران از پروتکل الحاقی و تعیین ضرب‌الاجل جدی برای آژانس بین‌المللی انرژی اتمی به منظور پایان بخشیدن به بیانیه‌های مخاطره آمیزی که در عرصه بین‌المللی صادر می‌کند، باشد. وی افزود:ای کاش بستر حضور یکپارچه نمایندگان انقلابی مجلس یازدهم را در یک زنجیره واحد در مراکز تولید سوخت هسته‌ای به منظور حمایت از اقدامات صلح آمیز هسته‌ای ایران فراهم شود تا نماد وحدت از این کار به دنیا مخابره شود. راستینه گفت: پایان ارتباط اجرای داوطلبانه پروتکل الحاقی از دیگر موضوعاتی است که باید اجرایی کنیم.

نظر مطهری و زیباکلام درباره قرارداد ۲۵ ساله ایران با چین

خبری شدن احتمال بستن یک قرارداد ۲۵ ساله بین ایران و چین واکنش‌های بسیاری را در پی داشته است. به گزارش اعتمادآنلاین، علی مطهری، نماینده تهران در مجلس دهم با اشاره به وضعیت مسلمانان در کشور چین در حساب کاربری خود در توییتر نوشت: گذشته از محتوای سند همکاری ۲۵ ساله ایران و چین، باید قبل از امضای آن، تکلیف دو میلیون مسلمان چینی که در اردوگاه‌های اجباری برای دست کشیدن از دین و فرهنگ خود شکنجه می‌شوند و مساجدشان تخریب شده، روشن شود. همچنین صادق زیباکلام استاد دانشگاه و تحلیلگر مسائل سیاسی در واکنش به این قرارداد پر سر و صدا درباره دلایل بازخورد منفی درباره بستن چنین قراردادی در میان افکارعمومی نوست: دلیل اصلی حساسیت و مخالفت بسیاری از ایرانیان با توافق با چین باز میگردد به بی اعتمادی به پکن. مشابه همان بی اعتمادی البته به روس‌ها هم هست. او در ادامه این پیام با تاکید به بی‌اعتمادی مردم نسبت به چین و روسیه عنوان کرد: برخلاف بسیاری از مسئولین‌مان که مرید و سرسپرده روس‌ها و چینی‌ها شده‌اند، ایرانیان تحصیلکرده‌تر نه به چین و نه به روسیه اعتمادی ندارند.

طرح سئوال مجلس از روحانی تبدیل به استیضاح می‌شود؟

جبار کوچکی نژاد، نماینده اصولگرای مجلس یازدهم با اشاره به مشکلات معیشتی مردم گفت: این مشکلات به تحریم‌ها و سوءمدیریت‌های داخلی بر می‌گردد. مجلس نیز موظف است با نظارت قاطع از اهرم‌های خود برای بهبود شرایط استفاده کند. بیش از ۲۰۰ نماینده طرح سئوال از رئیس جمهور را امضا کردند و به زودی در صحن علنی مجلس اعلام وصول خواهد شد. وی با اشاره به طرح سئوال مجلس دهم از حسن روحانی افزود: آقای رئیس جمهور همان زمان نیز از مجلس اخطار گرفت، اما هیچ تغییری در روش کار خود به خصوص در حوزه‌های اقتصادی ایجاد نکرد. اگر دولت نتواند پاسخ خوبی به نیازهای مردم مخصوصا در بخش تأمین کالاهای اساسی بدهد مجلس موظف است به نظارت‌های شدیدتر، حتی استیضاح ورود کند. عضو فراکسیون اکثریت مجلس درباره انتظار نمایندگان از روحانی یادآور شد: آقای رئیس جمهور می‌تواند یکسری تغییراتی را در سیستم مدیریت و اداره کشور اعمال کند. برخی وزرا و معاونان خودش را تغییر دهد. مشخص است که بعضی از آن‌ها دیگر کشش ندارند و نمی‌توانند بحران‌های اقتصادی را کنترل کنند. مدیران قدرتمند امروز باید در دولت مسئولیت بگیرند تا با روش‌های روز به مقابله با مشکلات بپردازند، روش‌های سنتی در بحران جواب نمی‌دهند.

منبع: تابناک

۵۱۱/۵ اداره کل ثبت اسناد و املاک استان خراسان رضوی
اداره ثبت اسناد و املاک حوزه ثبت ملک بردسکن
هیات موضوع قانون تعیین تکلیف وضعیت ثبتی اراضی و ساختمانهای فاقد سند رسمی

آگهی موضوع ماده ۳ قانون و ماده ۱۳ آئین نامه قانون تعیین تکلیف وضعیت ثبتی و اراضی و ساختمانهای فاقد سند رسمی . برابر رای شماره ۱۳۹۹۶۰۳۰۶۰۲۱۰۰۰۲۰۸ هیات اول موضوع قانون تعیین تکلیف وضعیت ثبتی اراضی و ساختمانهای فاقد سند رسمی مستقر در واحد ثبتی ملک بردسکن تصرفات مالکانه بلامعارض متقاضی آقای علی اصغر مفتوحی فرزند محمد به شماره شناسنامه۶۸ صادره از بردسکن درششدانگ یکباب ساختمان به مساحت ۱۸۳/۵۰متر مربع قسمتی ازپلاک ۱۰۷۴ فرعی از ۴ اصلی واقع درخراسان رضوی بخش ۴ حوزه ثبت ملک بردسکن خریداری از مالک رسمی ورثه محمد یوسفی محرز گردیده است. لذا به منظور اطلاع عموم مراتب در دو نوبت به فاصله ۱۵ روز آگهی می شود در صورتی که اشخاص نسبت به صدور سند مالکیت متقاضی اعتراضی داشته باشند می توانند از تاریخ انتشار اولین آگهی به مدت دو ماه اعتراض خود را به این اداره تسلیم و پس از اخذ رسید، ظرف مدت یک ماه از تاریخ تسلیم اعتراض، دادخواست خود را به مراجع قضایی تقدیم نمایند. بدیهی است در صورت انقضای مدت مذکور و عدم وصول اعتراض طبق مقررات سند مالکیت صادر خواهد شد.

تاریخ انتشار نوبت اول: ۱۳۹۹/۴/۲۱ . تاریخ انتشار نوبت دوم: ۱۳۹۹/۵/۵

غلامرضا گنج بخش-رئیس ثبت اسناد واملاک بردسکن

سید ضیاء الدین مهدوی شهری ـ سرپرست ثبت اسناد و املاک گناباد

۵۱۱/۷ اداره کل ثبت اسناد و املاک استان خراسان رضوی
اداره ثبت اسناد و املاک حوزه ثبت ملک بردسکن
هیات موضوع قانون تعیین تکلیف وضعیت ثبتی اراضی و ساختمانهای فاقد سند رسمی

آگهی موضوع ماده ۳ قانون و ماده ۱۳ آئین نامه قانون تعیین تکلیف وضعیت ثبتی و اراضی و ساختمانهای فاقد سند رسمی . برابر رای شماره ۱۳۹۹۶۰۳۰۶۰۲۱۰۰۰۱۸۴ هیات اول/ موضوع قانون تعیین تکلیف وضعیت ثبتی اراضی و ساختمانهای فاقد سند رسمی مستقر در واحد ثبتی ملک بردسکن تصرفات مالکانه بلامعارض متقاضی خانم اکرم غلامی احمدی فرزند حسن به شماره شناسنامه ۳۴۵۵ صادره از بردسکن درششدانگ یکباب ساختمان به مساحت ۳۰/۱۰ متر مربع قسمتی ازپلاک ۴۷۸ فرعی از۴ اصلی واقع درخراسان رضوی بخش۴ بردسکن خریداری از مالک رسمی غلام بافتی محرز گردیده است. لذا به منظور اطلاع عموم مراتب در دو نوبت به فاصله ۱۵ روز آگهی می شود در صورتی که اشخاص نسبت به صدور سند مالکیت متقاضی اعتراضی داشته باشند می توانند از تاریخ انتشار اولین آگهی به مدت دو ماه اعتراض خود را به این اداره تسلیم و پس از اخذ رسید، ظرف مدت یک ماه از تاریخ تسلیم اعتراض، دادخواست خود را به مراجع قضایی تقدیم نمایند. بدیهی است در صورت انقضای مدت مذکور و عدم وصول اعتراض طبق مقررات سند مالکیت صادر خواهد شد. تاریخ انتشار نوبت اول: ۱۳۹۹/۴/۲۱ . تاریخ انتشار نوبت دوم: ۱۳۹۹/۵/۵

غلامرضا گنج بخش-رئیس ثبت اسناد واملاک بردسکن

۵۱۱/۶ اداره کل ثبت اسناد و املاک استان خراسان رضوی
اداره ثبت اسناد و املاک حوزه ثبت ملک گناباد
هیات موضوع قانون تعیین تکلیف وضعیت ثبتی اراضی و ساختمانهای فاقد سند رسمی

آگهی موضوع ماده ۳ قانون و ماده ۱۳ آئین نامه قانون تعیین تکلیف وضعیت ثبتی و اراضی و ساختمانهای فاقد سند رسمی . ۱ـ نظر به دستور مواد ۱ و۳ قانون تعیین تکلیف وضعیت ثبتی اراضی و ساختمان های فاقد سند رسمی مصوب ۱۳۹۰/۹/۲۰ و برابر رای شماره ۱۳۹۸۶۰۳۰۶۰۱۳۰۰۲۴۰۴ مورخ۱۳۹۸/۱۱/۲۹ هیات اول موضوع ماده یک قانون مذکور مستقر در واحد ثبتی حوزه ثبت ملک گناباد تصرفات مالکانه و بلامعارض متقاضی آقای محمود صادق پورفرزند محمد ابراهیم در چهار دانگ مشاع از ششدانگ یک باب ساختمان به مساحت کل۱۶۶/۶۲ متر مربع از پلاک شماره ۴۵۰ فرعی از یک اصلی واقع در اراضی علی آباد بخش یک حوزه ثبت ملک گناباد خریداری شده مع الواسطه از محمد حسین نژاد مالک رسمی ۲- شماره ۱۳۹۸۶۰۳۰۶۰۱۳۰۰۲۴۰۵ مورخ ۱۳۹۸/۱۱/۲۹ هیات اول موضوع ماده یک قانون مذکور مستقر در واحد ثبتی حوزه ثبت ملک گناباد تصرفات مالکانه و بلامعارض متقاضی خانم ربابه زارع فرزند محمد حسین در دودانگ مشاع از ششدانگ یکباب ساختمان به مساحت کل ۱۶۶/۶۲ مترمربع از پلاک شماره۴۵۰ فرعی از یک اصلی واقع در اراضی علی آباد بخش یک حوزه ثبت ملک گناباد خریدار شده مع الواسطه از محمد حسین نژاد مالک رسمی محرز گردیده است، لذا به موجب ماده ۳ قانون تعیین تکلیف وضعیت ثبتی اراضی و ساختمانهای فاقد سند رسمی و ماده ۱۳ آئین نامه مربوطه این آگهی در دو نوبت به فاصله ۱۵ روز از طریق این روزنامه و محلی / کثیرالانتشار در شهرها منتشر و در روستاها رای هیات الصاق تا در صورتیکه اشخاص ذینفع به آرای اعلام شده اعتراض داشته باشند باید از تاریخ انتشار اولین آگهی و در روستاها از تاریخ الصاق در محل تا دو ماه اعتراض خود را به اداره ثبت محل وقوع ملک تسلیم و گواهی تقدیم و رسید اخذ نمایند. معترض باید ظرف یک ماه از تاریخ تسلیم اعتراض مبادرت به تقدیم دادخواست به دادگاه عمومی محل نماید و گواهی تقدیم دادخواست به اداره ثبت محل تحویل دهد ک در این صورت اقدامات ثبت موکول به ارائه حکم قطعی دادگاه است و در صورتی که اعتراض در مهلت قانونی واصل نگردد یا معترض، گواهی تقدیم دادخواست به دادگاه عمومی محل را ارائه نکند اداره ثبت مبادرت به صدور سند مالکیت می نماید و صدور سند مالکیت مانع از مراجعه متضرر به دادگاه نیست.

تاریخ انتشار نوبت اول: ۱۳۹۹/۴/۲۱. تاریخ انتشار نوبت دوم: ۱۳۹۹/۵/۴

طراح و مجری نماهای کامپوزیت - سنگ - چوب
بازسازی - دکوراسیون داخلی و محوطه
مهندس مصطفی و احد کفاشیان
۰۹۱۵ ۱۱۷ ۹۰ ۲۰ - ۰۹۱۵ ۶۱۸ ۵۱ ۸۱

قالیشویی ابریشم مشهد
با مدیریت برادران داوودنیا
✓ عضورسمی اتحادیه
✓ بدون تعطیلی
✓ مساجد،حسینیه ها،مهمانپذیرهاوهتل ها باتخفیف ویژه
سرویس رایگان در تمام نقاط سطح شهرمشهد

۳۸۵۸۱۷۴۱	۳۶۶۲۸۶۱۱	۳۲۵۱۲۲۸۵	۳۶۲۰۱۹۸۹	۳۶۰۲۲۲۴۰
۳۸۵۱۵۸۳۲	۳۶۶۱۷۳۷۷	۳۲۱۴۱۰۰۴	۳۶۲۰۱۹۹۰	۳۶۰۲۲۲۴۱
۳۸۸۴۷۵۰۶	۳۷۳۴۹۸۹۴	۳۲۷۳۷۶۷۸	۳۶۲۰۱۹۹۳	۳۶۰۳۳۳۹۱
۳۸۸۳۷۳۲۵	۳۷۶۴۸۲۷۰	۳۳۴۹۰۳۳۰	۳۶۲۰۱۹۹۱	۳۶۰۳۵۲۲۲
۳۶۱۱۰۲۳۳	۳۸۴۶۲۴۹۱	۳۵۰۲۳۱۲۲	۳۶۲۰۱۹۹۲	۳۶۰۴۳۱۷۵
۳۶۵۱۹۲۱۲	۳۸۴۷۱۲۰۸	۳۵۲۲۵۹۵۵	۳۶۲۳۸۶۸۰	۳۶۰۵۹۵۲۱
۳۶۲۰۱۸۸۲	۳۸۸۲۲۱۸۴	۳۶۵۷۱۸۲۳	۳۶۲۳۸۶۸۱	۳۶۰۷۲۱۶۱

۰۹۱۵۸۲۱۰۸۵۰ - ۰۹۱۵۸۲۱۰۸۶۰ - ۰۹۱۵۵۶۸۴۲۸۹

لوازم خانگی وفرش
بخشی زاده
نقد و اقساط
با چک معتبر به کارمندان و کسبه محترم
جهیزیه کامل عروس خانم ها و آقا دامادها
تعویض فرش نو با مستعمل انجام میشود
شعبه مرکزی: نبش هدایت ۴، لوازم منزل جواد
۰۹۱۵ ۳۱۶ ۹۳ ۵۱
۳۷ ۳۱۲ ۶۴۰
@lavazem_manzel_bakhshi

باطری جوادپور
گارانتی طلایی جواد پور
امداد باطری جوادپور
ارسال و نصب رایگان به تمام نقاط مشهد
نبش امام رضا ۶۸
۰۵۱-۳۸۳۸۱۰۰۰ ۰۹۱۵۱۰۰۰۱۷۹ @javadpoor_emam_reza_۶۸

خشکشویی پارس اکسپرس با ۵۲ سال تجربه
حشمت
شستشو و دودزدایی انحصاری پرده با خدمات باز و نصب
✓ خشکشویی انواع البسه مارک و مصنوعات چرم
✓ شستشو، پتو، کفش و کیف، عروسک، لحاف
✓ سفید شویی و لکه گیری
میدان تومید، خیابان سنایی، بین ۲۰ و ۲۲
۰۹۳۵ ۶۷۲ ۴۳ ۴۲ - ۳۷ ۲۳ ۴۲۴۳