روزنامه
صبح امروز
خراسان رضوی
شماره ۷۱۴ / ۸ صفحه/ قیمت ۳۰۰۰ تومان در مشهد / عوامل فروش و شهرستان‌ها ۱۵۰۰ تومان
با سلام خدمت امام عصر (عج)
دوشنبه ۰۹ ۰۴ ۹۹

صبح امروز تبعات سیاست گذاری جدید مسکن را بررسی می کند

زندگی ۲۵ متری

۳

پشت پرده بازداشت تعدادی از نیروهای حشدالشعبی به دستور نخست وزیر عراق

یورش به مقر کتائب حزب الله

۲

بررسی صبح امروز از وضعیت سرقت در روزهای کرونایی:

میانجی گری پلیس با رویکرد فرآیندمحوری

۴

گلایه‌های همسر هنرمند پیشکسوت سینما؛

خانه داریوش اسدزاده پلمپ شد

۵

طرح راهبردی توس، سه‌شنبه در کمیته فنی شورای عالی شهرسازی تعیین تکلیف می‌شود

آبادنی توس در انتظار تصویب طرح راهبردی

۶

آن‌ها که برای ۱۴۰۰ عجله دارند

فداکاران خودخواسته

۲

صبح امروز به بررسی دلایل معضلات به وجود آمده برای گوشت مرغ می‌پردازد؛

خداحافظی مرغ داران

۳

روزنامه صبح امروز
خراسان رضوی
دوشنبه۹تیرماه ۱۳۹۹/ سال سوم / شماره ۷۱۴
Vol.3.No.714 / June.29.2020
www.sobhe-emrooz.ir
sobhe.emrooz.news@gmail.com

پشت پرده بازداشت تعدادی از نیروهای حشدالشعبی به دستور نخست وزیر عراق

یورش به مقر کتائب حزب الله

علی روغنگران
خبرنگار

مصطفی کاظمی، نخست وزیر عراق، برای نخستین بار رو در روی گروه‌هایی قرار گرفت که نخست وزیران قبلی از مقابله با آن‌ها پرهیز می‌کردند. پنجشنبه شب، نیروهای «سازمان مبارزه با تروریسم» عراق به مقر گروه «گردان‌های کتائب حزب الله» عراق، روستایی در جنوب بغداد یورش برده و تعدادی از افراد این گروه شبه نظامی را بازداشت کردند. منابع رسانه‌ای تعداد بازداشتی‌های حزب الله را سه نفر اعلام کردند. علاوه بر این، در جریان حمله نیروهای دستگاه مبارزه با تروریسم، ۱۳ عضو دیگر حشدالشعبی بازداشت شدند. دولت کاظمی، گردان‌های حزب الله را مسئول حملات راکتی به پایگاه نظامی و سفارت آمریکا دانسته است. فرماندهی عملیات مشترک عراق، در خصوص وقایع پنجشنبه شب، بیانیه‌ای صادر کرد و با بیان اینکه اطلاعات دقیقی از اشخاصی که سابقا منطقه الخضراء و فرودگاه بین المللی بغداد را چند بار هدف قرار داده بودند به دست آمده است، اعلام کرد دستگاه‌های امنیتی قصد برخی طرف‌ها برای اجرای عملیات جدید علیه اهداف دولتی در منطقه الخضراء را کشف کردند. در ادامه این بیانیه، ضمن اشاره به کشف محل گروه مسئول عملیات، آمده است: سازمان مبارزه با تروریسم، مسئول اجرای حکم دستگیری و ممانعت از عملیات‌های تروریستی علیه مواضع درون کشور است، این سازمان در نهایت تخصص ۱۴ متهم را دستگیر و دو پایگاه آن‌ها برای شلیک موشک را ضبط کرد. اعضای بازداشت شده حزب الله عراق با وساطت برخی شخصیت‌های متنفذ آزاد شدند و فعلا اوضاع بغداد آرام شده است. اما این آرامش احتمالا مدت زیادی دوام نخواهد داشت. در همین حال پایگاه خبری «میدل ایست نیوز» مدعی است به سندی دست یافته که این موضوع را نقض می کند و نشان می‌دهد نخست‌وزیر عراق دستور تشکیل کمیته‌ای برای بازجویی از افراد بازداشت شده در مقر کتائب حزب الله در بغداد را صادر کرده است. این رسانه با اشاره به خبر آزادی چند نفر از بازداشت شدگان به نقل از یک مقام امنیتی در فرماندهی ستاد مشترک نوشت: ۳ نفر از افراد بازداشت شده همچنان در بازداشت دستگاه مبارزه با تروریسم هستند. همچنین یکی از مقامات دولت عراق به رویترز گفته سه فرمانده کتائب حزب الله در جریان این یورش بازداشت شده اند که یکی از آنها ایرانی است، اما یکی از مقامات الحشد الشعبی چنین خبری را تکذیب کرده است.

زمانی که مصطفی کاظمی روی کار آمد، گردان‌های حزب الله به شدت با نخست وزیری وی مخالفت کردند. آن‌ها او را مهره آمریکا دانستند که در ترور سردار قاسم سلیمانی و ابو مهدی المهندس دست داشت. اما مخالفت گردان‌های حزب الله به جایی نرسید. چون اغلب سران شیعی مایل بودند که با روی کار آمدن کاظمی بن بست تشکیل دولت به پایان برسد. در واقع، یک توافق شکننده سیاسی میان سران احزاب و گروه‌های شیعه بر سر کاظمی شکل گرفته بود. کاظمی، گزینه مطلوب آن‌ها نبود، اما مخالفت با نخست وزیری وی، بحران تشکیل دولت را وارد فاز تازه‌ای می‌کرد. خصوصا که این احزاب، قبل از کاظمی، چندین گزینه را پیشنهاد کرده بودند که هیچکدام نتوانست میان همه مردم و طبقه حاکم اجماع ایجاد کند. در نتیجه، کاظمی با یک اجماع شکننده میان طبقه حاکم و مردم روی کار آمد. حالا با درگیری کاظمی با گردان‌های حزب الله، این اجماع در آستانه متلاشی شدن است. حزب الله عراق در واکنش به بازداشت اعضایش، ضمن متهم کردن کاظمی به دست داشتن در ترور سردار سلیمانی و المهندس، کاظمی را «مسخ شده» و «دست نشانده آمریکا» توصیف کرد. ابو علی العسکری، مسئول امنیتی گردان‌های حزب الله، طی بیانیه‌ای که در توئیتر منتشر کرد، گفت که «غیور مردان» حشدالشعبی پوتین خود را «روی چهره زشت» کاظمی گذاشتند. قیس الخزعلی، دبیرکل گروه «عصائب اهل الحق» نیز گفته است که حمله به مقر حزب الله، «دیکته آمریکایی» بود. علت اصلی تمام تنش‌های فعلی میان نخست وزیر و گروه حزب الله، دولت آمریکا است. افراد بازداشت شده حشدالشعبی، به موشک پرانی به سمت منطقه الخضراء، یا به عبارت دقیق‌تر، شلیک موشک به سفارت آمریکا در منطقه مزبور، متهم شده اند. خبرگزاری عراقی میدل‌ایست نیوز، از قول یک منبع آگاه عراقی مدعی شد که کاظمی در سه هفته گذشته به فرماندهان گردان‌های حزب الله پیام داده و آن‌ها را مسئول حملات راکتی دانسته است. این منبع افزود: «آقای کاظمی به آن‌ها اعلام کرده الان در حال گفتگو با دولت آمریکا برای خروج نیروها از عراق هستیم و این موشک اندازی‌ها موضع دولت عراق را در مذاکره ضعیف می‌کند، چون آمریکایی‌ها می‌گویند اگر قرار است با موشک گروه‌های مقاومت وابسته به ایران از عراق خارج شویم، این کار را انجام نمی‌دهیم، بلکه ماندگار خواهیم بود و با زور از عراق خارج نمی‌شویم.» به ادعای این منبع، بعد از اینکه این پیام‌ها بی نتیجه ماند، کاظمی به سازمان مبارزه با تروریسم دستور یورش به مقر حزب الله را صادر کرد. تنش میان حزب الله و کاظمی در شرایطی اتفاق افتاد که به تازگی میان بغداد و واشنگتن دور مذاکرات جدیدی تحت عنوان، گفتگوهای راهبردی، آغاز شده است. هدف از این گفتگوها، بازتنظیم روابط عراق و آمریکا در همه زمینه‌ها است. اما برخی گروه ها، از جمله حزب الله، تاکید می‌کنند که کاظمی در این مذاکرات، خارج کردن نیروهای آمریکایی را در دستور کار قرار دهد. امری که ظاهرا، کاظمی علاقه چندانی به آن ندارد. روز پنجشنبه، در حالی که نیروهای دستگاه مبارزه با تروریسم برای حمله به مقرهای حزب الله آماده می‌شدند، کاظمی با تعدادی از روزنامه نگاران جلسه داشت. نخست وزیر عراق در پاسخ به سوالی از خبرنگار روزنامه الشرق الاوسط درباره گفتگوهای راهبردی عراق و آمریکا گفت: «در جریان گفتگو، خروج نیروهای آمریکایی [از عراق]زمان‌بندی شد که این، تحول مهمی از نظر نحوه پرداختن به حضور [این نیروها] است.» کاظمی افزود: «نیروهایی که باقی می‌مانند، در آینده درباره آن‌ها مذاکره خواهد شد. در واقع، عراق به کمک امنیتی و نظامی نیاز دارد، اما عراق دنبال ماجراجویی نظامی نیست و اجازه این کار را نخواهد داد.» این موضع نشان می‌دهد که دیدگاه کاظمی درباره نیروهای خارجی در عراق چیست. او تمایلی به اخراج سریع و فوری نیروهای آمریکایی ندارد. در بیانیه مشترکی که بعد از اولین دور گفتگوهای راهبردی توسط دو طرف منتشر شد، با وجود اشاره به بحث خروج نیروهای خارجی از عراق، هیچ زمان مشخصی برای خارج کردن این نیروها تعیین نشده است. این در حالی است که گروه‌هایی نظیر گردان‌های حزب الله همواره اعلام کرده اند که بحث خارج کردن یا اخراج نیروهای آمریکایی باید در اولویت گفتگوهای عراق و آمریکا باشد. بنابراین، سختگیری کاظمی بر گردان‌های حزب الله می‌تواند به این معنا باشد ک وی به پیگیری درخواست‌های آنان در مذاکرات اهمیتی نمی‌دهد. به عبارت دیگر، کاظمی خارج کردن نیروهای آمریکایی را یک اولویت نمی‌بیند. او همزمان با بازداشت اعضای حزب الله، گفت عراق به کمک نیروهای خارجی نیاز دارد. علاوه بر این، کاظمی، دنبال ارسال این پیام است که او در پیگیری مقوله‌هایی مانند «بازگرداندن ابهت دولت» و «انحصار سلاح در دست دولت» جدی است. کاظمی همواره بر این دو مقوله تاکید کرده، اما مشخص نکرده بود که عملی کردن این دو مقوله شامل مقابله با چه گروه‌هایی می‌شود. پنجشنبه شب، با دستگیری اعضای حزب الله مشخص شد که منظور کاظمی از انحصار سلاح در دستان دولت چیست.

علت اصلی تمام تنش‌های فعلی میان نخست وزیر و گروه حزب الله، دولت آمریکا است. افراد بازداشت شده حشدالشعبی، به موشک پرانی به سمت منطقه الخضراء، یا به عبارت دقیق تر، شلیک موشک به سفارت آمریکا در منطقه مزبور، متهم شده اند. خبرگزاری عراقی میدل ایست نیوز، از قول یک منبع آگاه عراقی مدعی شد که کاظمی در سه هفته گذشته به فرماندهان گردان‌های حزب الله پیام داده و آن‌ها را مسئول حملات راکتی دانسته است

یادداشت

پاسداشت آزادی بیان، پیش‌نیاز اقامه امر به معروف و نهی از منکر

سیدمحسن هاشمی

«آزادی بیان حق بدیهی و قانونی است که همه آدمیان صرفا به مقتضای انسان بودن خود، فارغ از زبان، رنگ و مذهب به طور یکسانی از آن برخوردار و به موجب آن در بیان اندیشه و فکر خود، تا جایی که موجب نقض حقوق دیگران و اصول قانونی نشود، مجازند.»

بر این اساس ، آزادی بیان یک حق بدیهی و مسلم برای همه احاد انسانی است و همه ی انسان ها به طور یکسان از آن برخوردارند و می توانند اندیشه و فکر خود را ابراز کنند. این آزادی بیان صرفا محدود به یک چیز است : موجب نقض حقوق دیگران نشود.

مبنای این تلقی از آزادی بیان آن است که تعارض افکار از نظر علمی و اجتماعی موجب رشد علم و افکار مردم است و می تواند منافع زیادی برای جامعه دربر داشته باشد چنان که سلب این آزادی موجب رکود افکار و علوم بشری است و در نتیجه سبب اختلال در حرکت رو به پیشرفت جامعه و اشخاص می شود.

خداوند در سوره زمر می فرماید: «فبشر عباد الّذین یستمعون القول فیتّبعون احسنه اولئک الذی هدیهم الله و اولئک هو اولواالالباب»بشارت ده به آنان که سخن را می شنوند و از بهترین آن پیروی می نمایند، اینان، کسانی هستند که خداوند هدایتشان فرموده و اینان همان خردمندانند. از این آیه استفاده می شود، که انتخاب و پیروی بهترین گفتار در جایی ممکن است که آزادی بیان و گفتار وجود داشته باشد تا در مقایسه با یکدیگر بهترین سخنان مشخص و پیروی شود.

ما بر اساس آموزه های محمد پیامبر موظفیم امر به معروف و نهی از منکر کنیم. راه گسترش معروف و زدودن منکر، به تصویر کشیدن زشتی منکر و ایجاد رغبت به نتیجه کار معروف است. و این کار نه به دست دولت(صاحب قدرت) که توسط مردم صورت می پذیرد. بدین ترتیب است که آزادی بیان رکن بلامنازع اقامه امر به معرف و نهی از منکر تلقی می شود!

صدور حکم تبلیغ علیه نظام برای منتقدان نه با حقوق اساسی مصرح در میثاق ملی جمهوری اسلامی ایران تناسب دارد و نه با شیوه حکمرانی معصومان در برخورد با مخالفان شان هم خوانی. شمول جرم تبلیغ علیه نظام به هنرمندان، نویسندگانی و مطالبه گران صنفی که به شیوه های بیانی مسالمت جویانه ، زشتی ها و کاستی ها را برای تدبیر و چاره اندیشی از سوی مسیولان مطرح می کنند، نمی تواند مصداق تبلیغ علیه نظام قرار گیرد. چنانچه هر نقدی به عملکرد یا رویکرد غالبی را تبلیغ علیه نظام بدانیم این حکم برای اغلب مسیولان و مقامات نظام که بارها و بارها شرایط گذشته پیش از تصدی خود را نه تنها نقد بلکه تخطیه کرده اند،نیز جاری می شود.

بی شک آنچه که ضابطان و دادرسان در مقام تمییز حق برای اجرای عدالت به دقت و وسواس همواره باید در نظرداشته باشند؛ رعایت و عنایت به اصول متعدد قانون اساسی جمهوری اسلامی ایران در باب حقوق ملت و آزادی های فردی و اجتماعی و سیره علوی در گشاده روی بودن نسبت به معترضان و نقادان است.

پایان این یادداشت را با کلامی از قرآن مجید مزین می کنم انجا که می فرماید: «کنتم خیر امّهٔ اخرجت للناس تأمرون بالمعروف و تنهون عن المنکر»امتیاز شما امت مسلمان به این است که امر به معروف و نهی از منکر می کنید.

مجلس‌بان

مسئول را باید وادار به نشستن بر صندلی داغ در اتاق شیشه ای کرد

نایب رئیس مجلس شورای اسلامی گفت: نمی توان صرفا با تکیه بر سابقه سالم افراد امور حیاتی مردم را به آن ها سپرد.

سید امیر حسین قاضی زاده هاشمی در صفحه شخصی خود در توییتر نوشت:

مسئول را باید وادار به نشستن بر صندلی داغ در اتاق شیشه ای کرد. نمی توان صرفا با تکیه بر سابقه سالم افراد امور حیاتی مردم را به آن ها سپرد. مطابق نظر حکیمانه رهبری هیچ انسانی جز معصومین از نیاز به نظارت مبرا نیست.

اولویت اول کمیسیون اصل ۹۰ مجلس یازدهم برخورد با شبکه های فساد است

عضو کمیسیون اصل ۹۰ مجلس یازدهم گفت: اولویت اول کمیسیون اصل ۹۰ مجلس یازدهم برخورد با شبکه های فساد است.

نصر الله پژمان فر در خصوص رویکرد کمیسیون اصل ۹۰ مجلس یازدهم درباره مسائل و مشکلات کشور گفت:کمیسیون اصل ۹۰ یکی از مهمترین کمیسیون های مجلس شورای اسلامی در عرصه نظارت است که طبق اصل ۹۰ قانون اساسی هر کسی از افراد ایرانی یا غیر ایرانی می تواند به این کمیسیون شکایت کند.

وی ادامه داد: از آنجا نمایندگان کمیسیون های دیگر در کمیسیون اصل ۹۰ حضور دارند این موضوع باعث می شود تا دایره فعالیت این کمیسیون وسیع شود تا بتواند به مسائل مختلف کشور بپردازد.

استیضاح هیئت رئیسه مجلس منطق شایسته ای ندارد

نماینده مردم قم در مجلس شورای اسلامی نوشت: استیضاح هیات رئیسه مجلس، فارغ از استنادات آیین نامه ای آن، منطق قوی و شایسته ای ندارد.

علیرضا زاکانی در صفحه خود در توئیتر نوشت: استیضاح هیات رئیسه مجلس، فارغ از استنادات آیین نامه ای آن، منطق قوی و شایسته ای ندارد.

او در این توئیت خود تاکید کرده است: هیات رئیسه یکساله است و بعد از یک ماه، قضاوت درباره عملکرد آن بسیار زود است و این اقدام به نفع مردم، نمایندگان و کلیت مجلس یازدهم نیست.

مجلس دست رانت‌خواران دامی را کوتاه می‌کند

نماینده مردم گناباد و بجستان و عضو کمیسیون اقتصادی مجلس شورای اسلامی گفت: مجلس با عزمی جدی برای کوتاه کردن دست رانت‌خواران از چرخه فرآورده‌های دامی کشور تلاش می‌کند.

محمد صفایی دلویی روز یکشنبه در جلسه بررسی مسائل و مشکلات کارآفرینان و سرمایه گذاران بخش کاخک شهرستان گناباد از تمرکز واردات نهاده‌های دامی در دست افرادی خاص و فقدان اراده جدی برای ورود ارز به کشور از این بخش انتقاد کرد.

وی افزود: با جلوگیری از خروج شیر مازاد کشور و تبدیل آن به شیر خشک می توان علاوه بر متوقف کردن رانت واردات کره، بستر صادرات شیرخشک را افزایش داد و این زمینه مناسبی نیز برای تولید کره در داخل خواهد بود که به نفع دامداران و تولیدکنندگان و مصرف کنندگان است.

فداکاران خودخواسته

آن‌ها که برای ۱۴۰۰ عجله دارند

سرویس سیاسی / این روزها بازار گمانه‌زنی‌ها در رابطه به انتخابات ریاست جمهوری ۱۴۰۰ به اوج خود رسیده‌است و هر روز خبرهای تازه‌ای از کاندیداهای احتمالی شنیده می‌شود. فارغ از جنب و جوش در اردوگاه دو جریان سنتی و اما اگرهای اصلاح‌طلبان برای انتخابات ۱۴۰۰، بیشتر این چهره‌های مطرح هستند که خبرساز می‌شوند و تحلیل‌گران سیاسی را به خود مشغول کرده‌اند.

سودای پاستور

چند روز پیش بود که خبر استعفای محمدرضا عارف، رئیس شورای عالی سیاست‌گذاری اصلاح‌طلبان پس از سه دوره ریاست بر شورای انتخاباتی اصلاح‌طلبان روی زبان‌ها افتاد خبری که البته به گفته نزدیکانش خیلی دیر اعلام شد. او که در انتخابات ۹۲ کاندیدا شده و در نهایت انصراف داده بود، به نظر می‌رسد همچنان عزم پاستور دارد.

عارف در دور یازدهم مجلس به عنوان سرلیست اصلاحات وارد کارزار انتخابات شد و با رای سنگین مردم تهران به مجلس دهم راه پیدا کرد و ببرای تصاحب کرسی ریاست با لاریجانی وارد رقابت شد که البته توفیقی برایش نداشت. اما توانست ریاست فراکسیون امید را از آن خود کند اما درواقع با عملکرد ضعیفش در مجلس که تنها در یکی دو نطق خلاصه می‌شود اقبال اجتماعی خود را نیز از دست داد. البته در کمرنگ شدن محبوبیت عارف نباید این نکته را هم فراموش کنیم که او در بستن لیست ۲۰ نفره شورای شهر تهران نقش بسزایی داشت، لیستی که بخاطر حضور تعداد زیادی از افراد بی‌سابقه بسیار مورد انتقاد و شائبه قرار گرفت. در نهایت نقش پسرش با آن مصاحبه جنجالی «ژن خوب» را هم در مسیر افول عارف نباید نادیده گرفت. تمام این موارد و نحوه مدیریت ضعیف عارف در فراکسیون امید باعث دوری و خشمگین شدن بدنه اصلاحات نسبت به او شد. شاید تمام این شرایط باعث شد تا عارف از کاندیداتوری در عرصه دور یازدهم انتخابات مجلس شورای اسلامی کنار بکشد اما از لیست شورای اصلاحات حمایت کرد. حالا پس از شکست‌های پی در پی شاید عارف اینبار برای سنجیدن عیار خود در بین مردم و همچنین جبران شکست ۹۲، عارف را برین داشته که دوباره عزم رسیدن به پاستور کند.

کاندیدا خواهم شد

عارف تنها چهره شاخصی نیست که این روزها دوست دارد برای انتخابات ۱۴۰۰ مطرح باشد، ضرغامی که این سال‌ها بیشتر ترجیح داده تا در فضای مجازی دیده شود نیز روز گذشته در گفتگو با رادیو تهران اعلام کرد: «اگر در انتخابات ۱۴۰۰ احساس وظیفه کنم کاندیدا خواهم شد.»

عزت الله ضرغامی در گفت و گو با رادیو تهران در پاسخ به سوالی در مورد کاندیداتوری در انتخابات ۱۴۰۰ گفت: من سرباز نظام هستم و اگر بگویند ریاست صدا و سیما را بر عهده بگیر می آیم و در مورد انتخابات ۱۴۰۰ هم اگر احساس وظیفه کنم کاندید خواهم شد.

لازم به ذکر است که ضرغامی در بین کاندیداهای اصلی جمنا که عنوان ائتلاف اصولگرایان در انتخابات ریاست جمهوری ۹۶ بود، در قرار داشت. ضرغامی پیش از ریاست صداوسیما، معاونت پارلمانی این سازمان و همچنین معاونت سینمایی وزارت ارشاد را برعهده داشته است.

جایگاه «مسیح‌وار» احمدی‌نژاد

در این بین یک چهره دیگر هم وجود دارد که چندی پیش گفته بود «هنوز به مسئله انتخابات فکری نکرده ام و شخصا هم تمایلی به این کار ندارم؛ گرچه من هم مثل همه ایرانیان آماده فداکاری برای ملت هستم.»؛ احمدی‌نژاد که از چندی پیش زمزمه‌های حضورش در انتخابات مطرح بود پای ثابت گمانه‌زنی این روزهای تحلیل‌گران سیاسی است در همین رابطه مصطفی هاشمی‌طبا روز گذشته در گفت و گویی با انتخاب پیرامون شانس گفتمان احمدی‌نژادیسم در انتخابات ۱۴۰۰ تصریح کرد: «احمدی‌نژاد در وضعیت کنونی جایگاهی «مسیح‌وار» برای خود قائل است. او هم در سطح داخلی همگان را نصیحت می‌کند و هم ترامپ، رئیس‌جمهوری آمریکا را اندرز می‌دهد. اما واقعیت این است که ما عملکرد او و اطرافیان‌اش را دیده‌ایم. احمدی‌نژاد و احمدی‌نژادیسم بر مبنای عوام فریبی ظهور پیدا کرده و در وضعیت کنونی نیز بعید نیست که در صورت تایید صلاحیت شدن به دلیل همان منش عوام‌فریبی‌اش بتواند مجدد ریاست پاستور ار عهده‌دار شود.»

هاشمی‌طبا افزود: «اکنون روی کار آمدن شخصی که تحریم‌ها و قطعنامه‌ها را کاغذپاره ارزیابی و در زمینه اقتصادی وعده‌های مختلف بدهد، بسیار محتمل است. در حقیقت، اکنون مردم به این باور رسیده‌اند کسانی که وعده می‌دهند را انتخاب کنند؛ زیرا می‌گویند برخی افراد وعده نداده و عملی هم نداشته‌اند؛ اکنون دوباره کسی را انتخاب کنیم حداقل وعده های بزرگ به ما بدهد. اکثر مردم نیز انتخاب‌هایی از روی تفکر و پی بردن به عمق مسائل ندارند و غالب انتخاب آن‌ها وابسته به وضعیت معیشت و امور روزمره زندگی است.»

با تمام این‌ها باید دید در سال پایانی دولت و سال آغازین مجلس یازدهم چه اتفاقاتی پیش خواهد آمد و چه کسانی پا به عرصه انتخابات ۱۴۰۰ ریاست جمهوری خواهند گذاشت.

هاشمی‌طبا: احمدی‌نژاد در وضعیت کنونی جایگاهی «مسیح‌وار» برای خود قائل است. او هم در سطح داخلی همگان را نصیحت می‌کند و هم ترامپ، رئیس‌جمهوری آمریکا را اندرز می‌دهد. اما واقعیت این است که ما عملکرد او و اطرافیان‌اش را دیده‌ایم

خبر

میزان مصرف برق در کشور ۵,۸ درصد رشد داشته است

معاون برنامه ریزی و امور اقتصادی شـرکت توانیر با اشاره به وضعیت مصرف برق در کشور بیان کرد: تا امروز میزان مصرف برق در کشور ۵٫۸ درصد رشد داشته که میزان این رشد در سال پیش، تنها یک درصد بود.

به گزارش صبح امروز و به نقل از پایگاه خبری توانیر، مصطفی رجبی مشـهدی در حاشـیه بازدید از طرح های صنعت برق خراسـان و اولین پروژه استفاده از روش حفاری افقی جهت دار در احداث خطوط کابلی زیرزمینی فوق توزیع HDD در شـهر مشهد درباره وضعیت پیک مصرف برق در تابسـتان اظهار کرد: قطعا با ادامه این رشد، امکان پاسخگویی به نیاز موجود در شـبکه وجود نخواهد داشـت. در حال حاضر حداکثر توان تامین برق در کشور ۶۰ هزار مگاوات اسـت؛ به همین جهت برای اینکه بتوانیم از اعمال خاموشی جلوگیری نمائیم ، لازم است توصیه های مربوط به مدیریت مصرف در بخش خانگی جدی گرفته شود.

وی ادامه داد: البته همکاری خوبی در بخش کشـاورزی و تولید با صنعت برق وجود دارد که میزان بهره برداری خود را در اوج مصرف قدری کاهش می دهند. خوشـبختانه سال گذشته بـا حدود ۱۰۰۰ مگاوات مصرف کننده صنعتی و تولیدی جدید قرارداد منعقد شـد و در حال حاضر بخش صنعت در رشد پیک بار حدود ۴۰ تا ۵۰ درصد سهم دارد. بخش دیگر این رشد مصرف نیز ناشی از مصرف مشترکان خانگی است. براساس آمار سالانه یک میلیون مشترک به شبکه سراسری برق اضافه می شود و به همین جهت استفاده از کولرهای گازی به تناسب تعداد مشترکان رو به افزایش است.

رجبی مشـهدی با بیان اینکه باید توجه داشـت هر کولر گازی حدود ۴ تا ۵ برابر یک کولر آبـی مصرف برق دارد، گفت: منازل برخوردار از کولر گازی معمولا ۲ تا ۳ دسـتگاه کولر یا حتی بیشتر اسـتفاده می کنند؛ در حالی که تعداد کولرهای آبی کمتر است و همین موضوع مصرف را افزایش می دهد.

معـاون برنامه ریزی و امور اقتصادی شـرکت توانیر اضافه کـرد: برای کنترل این مصرف، تعدادی نیروگاه جدید از دوره پیک سال پیش احداث شد که تا پایان تابستان امسال به ۳۰۰۰ مگاوات نیروگاه جدید دست خواهیم یافت. در بخش مدیریت مصرف نیز حدود ۳۵۰ میلیارد تومان پاداش خوش مصرفی به بخش کشـاورزی و صنعت اعطا شده که این فرایند امسال نیز ادامه پیدا خواهد کرد. علاوه بر این سال گذشته به آن دسته از مشترکان خانگی که زیر الگوی مصرف، برق مصرف می کنند ۱۰۶ میلیارد تومان پاداش اعطا شد.

وی در بخش دیگری از این گفت وگو با اشاره به بازدید خود از تاسیسات و طرح های جدید صنعت برق خراسـان گفت: یکی از موضوعات اساسـی صنعت برق، این است که در هسته مرکزی کلان شـهرها رشد ساخت و سـاز ها افزایش قابل توجهی داشته و همین موضوع موجب افزایش فزاینده مصرف برق شده است. تامین نیاز برق متناسب با این افزایش مصرف نیازمند برخی زیرسـاخت ها است که برای ایجاد آن لازم است سرمایه گذاری های سنگین و استحصال زمین برای احداث پست های برق اختصاص یابد.

سـخنگوی صنعت برق تصریح کرد: حال ممکن اسـت با توجه به تراکم شهرها ابعاد زمین های موجود کفایت لازم برای طرح های صنعت برق را نداشته باشد. همچنین برای احداث شـبکه های مربوط نیز نیازمند سـرمایه گذاری زیادی اسـت. در این بازدید ۲ طرح مورد بررسـی قرار گرفت که نخستین آن پستی اسـت که در فضای ۱۳۰ متر مربعی به صورت تک ترانسـفورماتور در خیابان جانباز مشهد قرار است راه اندازی شود. نکته اساسی این طرح کاهش چشمگیر ابعاد زمین مورد استفاده بوده که برای این منظور از فضای عمیق زیر زمین استفاده شده است. چنین ابتکاری هزینه های سرمایه گذاری را به شدت کاهش خواهد داد.

رجبی مشـهدی خاطرنشان کرد: همچنین این نحوه احداث پسـت موجب می شود تلفات شـبکه های توزیع به حداقل کاهش یابد چراکه در نتیجه به ثمر رسـیدن این پروژه فاصله پست های فوق توزیع تا محل مصرف کاهش خواهد یافت.

معـاون برنامه ریزی و امور اقتصادی شـرکت توانیر بیان کرد: ابتکار دیگری که امروز مورد توجه قرار گرفت، شیوه جدید کابل کشی ها بود. یکی از روش های موجود برای این منظور احداث تونل اسـت که هزینه های زیادی را در پـی دارد و به ازای هر کیلومتر از یک تونل انرژی، باید بیش از ۱۵ میلیارد تومان هزینه سـاخت دارد. با این حال در روش به کار گرفته شـده توسط شرکت برق منطقه ای خراسان، هزینه ها کاهش و سرعت عمل افزایش یافته است و این روش می تواند مدل خوبی برای اجرا در کلان شهرهایی مانند تهران باشد.

وی با تاکید بر اینکه صنعت برق ناچار از ابتکار برای پیشبرد طرح های خود است، گفت: ما از همه ابتکاراتی که در شـرکت های برق منطقه ای پیاده سازی می شود، بهره برداری می کنیم. این طرح ها و ابتکارات با توجه به افزایش هزینه سـرمایه گذاری ها که ۳ تا ۴ برابر افزایش داشـته و چالش تهیه زمین در کلان شهرها بسـیار مقرون به صرفه بوده و موجب کاهش هزینه های سرمایه گذاری و همچنین دسترسی راحت تر به تاسیسات است.

صبح امروز تبعات سیاست گذاری جدید مسکن را بررسی می کند

زندگی ۲۵ متری

سـارا ایزدخواه / سال گذشـته بود که معاون معماری و شهرسازی شهرداری تهران از طرح سـاخت خانه‌هـای ۲۵ تا ۴۰ متری خبر داد و گفت که احـداث این نوع واحدها نه یک انتخاب، بلکه ضرورت اسـت. اگرچه که این طرح با سـروصدای زیادی مبنی بر نظـارت گوناگون مخالـف و موافق روبه‌رو بود، درنهایت طبق یـک تفاهم‌نامه به تأیید شـهرداری تهران و وزارت کشـور رسـیده اسـت. به گزارش روزنامه صبح امروز، وزیر راه‌و شهرسازی با بالاگرفتن انتقادهای بسیار نسبت به عملیاتی کردن ساخت خانه‌های ۲۵ تا ۴۰ متری بـرای خانواده‌ها در تهران اقدام به تکذیب خبر کرده اسـت. هرچند که دیروز این طرح مورد تایید دولت واقع شده و انجمن انبوه‌سازان در تهران نیز اعلام آمادگی برای ساخت چنین خانه‌هایی کرده بود. گفتنی است عملیاتی شدن این طرح دغدغه‌های زیادی را به‌همراه خواهد داشـت و پرسشی را به‌وجود می‌آورد که آیا ساخت خانه‌هایی با متراژ بسیار پایین می‌تواند راه حلی برای مسـأله و بازار بحران‌زده امروز مسـکن باشد یا اینکه خود به معضلی جدید تبدیل خواهد شد که تبعات اجتماعی و شهرسـازی را به‌بـار می‌آورد؟در این رابطه احسان حسنی، عضو هیئت مدیره انجمن انبوه‌سازان خراسان رضوی اظهار کرد: در این زمینه نیاز اسـت تا نگاهی به الگوی مصرف در محدوده اجرای طرح داشته باشیم. به اعتقاد من کاهش سـرانه مصرف مسکن شـهری به‌ویژه در متراژی بین ۲۵ تا ۴۰ متر آثار اجتماعی زیادی به‌همراه خواهد داشـت؛ بنابرایـن تبعات اجتماعی چنیـن خانه‌هایی علاوه بر اینکه مشـکلی را حل نخواهد کرد، بلکه مشکلات دیگری نیز به همراه می‌آورد. وی در پاسـخ به این پرسـش که از دیدگاه شما به عنوان یک انبوه‌سـاز چه طرح‌هایی در حوزه مسـکن باید عملیاتی شود تا بتواند معضل مسکن را رفع کند؟ افزود: مشکل کلی که در کشـور وجود دارد عدم توزیع منصفانه و یا تمرکز توسـعه اقتصادی و اجتماعی در شهرهای بزرگ و کلان‌شهرها است. روستاها که قطب تولید بوده و شهرستان‌های کوچکتر که بـه جهت خدمات تولیدی مولد هسـتند در مقایسه با شـهرهای بزرگتر کمتر از این مؤلفه‌هـا برخوردارند. درنتیجه وضعیت امروز جامعه عدم تعادلی در شهرها ایجاد کرده این درحالی است که جذب در کلان‌شهرهای ما بیش از آن چیزی است که در نرم‌های جهانی مطرح است.

الگوی توسعه در شهرها متعادل نیست

ایـن انبوه‌سـاز تصریـح کـرد: همیشـه مهاجرت‌هایی از شهرهای کوچک و روستاها به شـهرهای بزرگ وجود دارد؛ بنابراین این سـیر مهاجرت موجب می‌شـود و همواره با یک تقاضای غیرمتعارف برای مسکن روبه‌رو باشیم که معضلی ملی است؛ بنابراین بایستی الگوی توسعه به‌گونه‌ای باشد تا سهم روستا، شهرستان‌ها و شـهرهای بزرگ از توسعه به یک شکل باشد.

هزینه‌های شهرنشینی کلان‌شهرها را تمام جامعه ایران پرداخت می‌کنند

حسنی با بیان اینکه «متأسـفانه بسیاری از هزینه‌های شهرنشینی شهرهای بزرگ مثل تهران، اصفهان و مشهد را تمام جامعه ایرانی پرداخت می‌کنند» گفـت: درواقع زمانی که دولت برای نمونه یارانه‌ای برای قطار شهری پرداخت می‌کند این یارانه دارد از جیب همه مردم ایـران فارغ از اینکـه در کدام منطقه جغرافیایی زندگی می‌کنند، گرفته می‌شـود. طبیعی اسـت که با چنین الگویی که جاذبه دائمی برای مهاجرت به سـمت شـهرهای بزرگ وجـود دارد تا زمانی کـه مهاجرت و افزایـش جمعیت در شـهرهای بزرگ وجود داشته باشد نیاز به مسکن و توسعه دارد.

ایجاد زیرساخت‌های شهری برای ساخت مسکن زمان‌بر است

وی با اشـاره به اینکه ایجاد زیرساخت‌های توسعه عرضی شـهرها و شبکه‌های خدماتی بسـیار پرهزینه اسـت» گفت: بـا توجه به ایـن موضوع باید این نکتـه را درنظر گرفته که تولید مسـکن زمان می‌برد درواقع شاید ساخت مسکن به سرعت انجام شود، اما ایجاد زیرساخت‌ها زمان‌بر است.

حسـنی در رابطـه بـا اینکه چـرا انجمن انبوه‌سازان در تهران موافقت با ساخت چنین مسـکن‌هایی کرده که با اسـتاندارد جهانی مغایـرت دارد، ادامه داد: یکی از مشـکلات موجود بـرای ارائه چنیـن راه‌حل‌هایی این است که در نهادهای تصمیم‌گیر جای بخش خصوصـی خالی اسـت. درواقـع به بخش خصوصی قانون و تکلیفی ارائه می‌شود و این بخش برای اجرایـی کردن آن قادر به ایجاد دخل و تصرف در آن نیسـت؛ بنابراین بخش خصوصی مورد مشورت قرار نمی‌گیرد.

همواره با نگاهی پوپولیستی در کشور روبه‌رو هستیم

این انبوه‌سـاز بـا بیان اینکه «متأسـفانه ما همواره با نگاهی پوپولیستی در کشور روبه‌رو هسـتیم» گفت: رفع مشکلاتی چون مسکن نیازمند درمانی سیستماتیک و ساختاری است. متأسـفانه زمانی که با تصمیمات این چنینی، طرح‌ها عملیاتی می‌شـود همواره جنبه‌های یک معضل دیده نمی‌شـود و تنها به‌صورت مقطعی و درواقع به صورت سیاسـی تلاش به حلِ آن می‌کنند. بنابراین چنین طرح‌هایی طبیعتاً در مصرف و بهره‌برداری مسائلی چون معضلات ناشی از مسـکن مهر را به همراه خواهد داشت.

حسـنی در رابطـه با راه حل درسـت برای رفع معضل مسـکن توضیـح داد: ما به یک بازنگری اساسـی در شـهرهای بزرگ خود نیاز داریم، درواقع بایسـتی استانداری ایجاد کنیم تا شـهرهای ما قابلیت مرتفع‌سازی را داشته باشند تا بتوان از امکانات موجود برای عرصه شهری ایجاد کرد. با توجه به فرهنگ و وضعیت فعلـی جامعه تنها شـهرک‌های اقماری که به صورت کنترل شـده، در کوتاه مدت، با توزیع مناسـب زمین و متناسـب با الگوی مصرفی نُرم‌هـای اجتماعی می‌تواند نتیجه‌بخش باشـد آن هم زمانی که توسـط انبوه‌سازان ساخته شود تا از این طریق قیمت تمام شده مسکن کاهش یابد.

این انبوه‌سـاز در پاسـخ به این پرسش که تجربه کشـورهای موفق در رابطه با ساخت مسـکن‌های کوچک به چه صورت اسـت، خاطرنشـان کرد: برای نمونه در شهر تورنتو کانادا آپارتمان‌هایی وجود دارد که متراژ آن‌ها بین ۳۰ تا ۵۰ متر است. این خانه‌ها در مناطق متمرکز و تجاری قـرار دارند. عمدتاً افرادی که از این خانه‌ها استفاده می‌کنند مجردها یا افرادی هسـتند که قصد دارند مدت کوتاهی در ایـن خانه‌ها زندگی کننـد. همچنین این خانه‌ها برای دسترسـی افـرادی که خارج از سیستم شهری ساکن هسـتند و می‌خواهند در مرکز شـهر کاری را انجام دهند، ساخته شده است؛ بنابراین به صورت مسکن دائمی محسـوب نمی‌شـوند.در بخـش دیگری از گزارش با مهدی کرمانی، استاد جامعه‌شناس

> کرمانـی: تعارضـی اساسـی و بنیـادی بین هدف‌گذاری‌هـای کلان دولـت در سیاسـت‌ها و برنامه‌هایـش وجود دارد. برای نمونه دولت یک برنامه بحث‌برانگیـز در زمینه ترغیب مـردم به افزایش فرزندآوری و بالا بردن نرخ رشد جمعیت در کشور در دست اجرا دارد و از سویی دیگر در ارتباط با مسـأله مسـکن ایده‌های عجیب این چنینی را مطرح می‌کند

دانشگاه فردوسی مشـهد در رابطه با تبعات اجتماعی اجرایی شدن طرح ساخت خانه‌های ۲۵ تـا ۴۰ متـر گفت‌وگو کردیـم. کرمانی در این رابطه اظهار کـرد: از آنجا که بخش مهمـی از زندگی فردی، جمعـی و به طور کلی سـبک زندگی جامعه ما به محیط خانه بازمی‌گردد؛ بنابرایـن مختصات مختلف این محیط به‌ویژه خصوصیات کالبدی آن بر افراد، تعامـلات و تجربیات آن‌ها تأثیر می‌گذارد. از این جهـت چنین طرح‌هایی بایسـتی تا حد زیادی با حساسـیت‌های ویژه بررسـی شود و حتماً جزئیات جامعه‌شـناختی، روانشناختی و تربیتی در قالب پیوسـت‌های روشـنی مد نظر قرار بگیرد و پس از یک اجماع نظر بین متخصصان به مرحله اجرا برسد.

وی افزود: متأسـفانه از آنجـا که گاهی این طرح‌ها بـا غلبه نگاه مهندسـی، کوتاه‌مدت و کوتاه‌نگرانه‌تر تدوین می‌شـود تا بتواند راه حل‌های سـریعی برای مسـائل ریشه‌دار و جدی ارائه کند ممکن است ضرورت مسائل مورد نظر در آن تاحدی نادیده گرفته شـود؛ درنتیجه در درازمدت تبعات جدی به بار آورد. مداخله گسترده از سوی کارگزاران دولتی در ایـن قبیل از طرح‌ها معمولاً آن‌ها از مسـیر خود خارج می‌کند؛ یعنـی تعجیل در اجرا از این جهت که دولت‌ها و دولتمردان گوناگون احتمـالاً مایلند که این طرح‌هـا را با عنوان بخشی از توفیقات دوره‌های کاری خود ارائه دهند تبعات گوناگونی به بار می‌آورد.

عاملان دولتی به چنین طرح‌هایی تنها به عنوان قرارداد کاری می‌نگرند

کرمانی با بیـان اینکه «مـردم ما در طول دهه‌ها و سـده‌ها مسأله سـکونت و سرپناه خود را تـا حدی زیادی بـه خوبی مدیریت کردنـد» گفـت: یکی از معـدود نمونه‌های موفق تعاونی‌ها در دهه‌هـای اخیر در ایران تعاونی‌های مسکنی بودند که خود افراد البته با حمایت‌های دولتی پایه‌گذار و شکل‌دهنده آن بودنـد. کار بخش خصوصـی و بازار به عاملان دولتی سـپرده شـود به این مسائل به عنوان پروژه‌هـا و قراردادهای کاری نگاه می‌کنند تا به حل اساسـی مسائل موجود در جامعه؛ بنابراین طبیعتاً می‌تواند عوارض بسیار شدیدی را به بار آورد.

دولت، نیروهای فعال اجتماعی و اقتصادی را تقویت کند

وی تصریح کـرد: توصیه‌ای که می‌توانیم به کارگزاران دولتی و حاکمیتی داشـته باشـیم این اسـت که بـه جای دسـت‌اندازی‌های همراه با عجله نابه‌جا در مورد مسائل کلانی چون مسـکن تـلاش خـود را معطوف به ظرفیت‌سـازی و تقویت نیروهای اجتماعی و فعال در بخش خصوصی اقتصاد کند تا بتواند به شکل مناسب‌تر و پایدارتری مسأله‌ای که هم برای آن‌ها مهم اسـت و هم برای آحاد جامعه –یعنی مسـأله برخورداری عمومی از مسکن باکیفیت را– برآورده کنند.

وجود تعارض در هدف‌گذاری‌های دولت؛ از افزایش نرخ جمعیت تا مسکن‌های ۲۵ متری

این اسـتاد دنشگاه در پاسـخ به این پرسش که آیا زندگـی در این خانه‌ها می‌تواند میزان نارضایتـی افـراد را بـه صـورت بلندمدت افزایـش دهد؟ بیان کرد: باید توجه داشـت کـه ما با یک تناقض جدی روبه‌رو هسـتیم که متأسـفانه ناشـی از اِعمال سـلیقه‌های گوناگون اسـت. درواقع تعارضی اساسـی و بنیـادی بین هدف‌گذاری‌هـای کلان دولت در سیاسـت‌ها و برنامه‌هایش وجـود دارد. برای نمونه دولت یـک برنامه بحث‌برانگیز در زمینه ترغیب مردم به افزایش فرزندآوری و بالا بردن نرخ رشـد جمعیت در کشـور در دسـت اجرا دارد و از سـویی دیگر در ارتباط با مسأله مسکن ایده‌های عجیب این چنینی را مطـرح می‌کند.کرمانی توضیـح داد: این موارد به شکل بنیادینی با یکدیگر در تعارض هسـتند؛ بنابرایـن می‌توانیم انتظار داشـته باشـیم تا خانواده‌های کم‌برخوردارتر تمایل بیشتری به سکونت در واحدهای ارزان‌تر که همراه با متراژ پایین‌تر اسـت داشته باشند. از سویی دیگر شواهد نسـبتاً روشنی داریم که براساس شواهد جمعیت‌شناختی نرخ باروری و فرزندآوری در گروه‌های فرودسـت جامعه به دلایل گوناگون بالاتر است. بنابراین زمانی که این داده‌ها را کنـار هم می‌گذاریم ایجاد نگرانی می‌کند؛ چراکه مسـیری که در حال ترسـیم شدن است به نقطه‌ای نامناسب ختم می‌شود.

نسل‌های آینده دید مثبتی به ما نخواهند داشت

این استاد دانشـگاه خاطرنشان کرد: بایستی تعجیل و نگاه‌های کوتاه‌مدت را کنار گذاشت و با افق‌های وسـیع به مسائل نگریست. ما در حال حاضر در حال سـاخت ایران ۱۵۰۰ و ۱۶۰۰ هستیم؛ بنابراین نمی‌توانیم با چنین شرایطی تصور روشـنی از افتخار نسل‌های آینده نسـبت به خود داشـته باشیم؛ چراکه شهرها را پر از محوطه‌های کوچک کرده‌ایم که هیچ شـباهتی به مختصـات واحدهای مسکونی در تاریخ ایران ندارد.

صبح امروز به بررسی دلایل معضلات به وجود آمده برای گوشت مرغ می‌پردازد؛

خداحافظی مرغ‌داران

خبرنگار
سیده ریحانه موسوی

چندی پیـش مدیرعامل اتحادیـه مرغـداران گوشـتی استان خراسان رضوی مطرح کرده بود که انجمن صنفی به عنوان توزیع‌کننـدگان جزئی، مرغ را از مرغـدار می‌خرند، به کشتارگاه می‌برند و مراحل پالایش و بسته‌بندی انجام می‌شـود، در نهایـت مرغ بسـته‌بندی شـده و آماده توزیـع در مغازه‌ها بوده که این قیمت ۱۵ هزار و ۵۰۰ تومان تعیین شده است، با این قیمت ما صددرصد ضرر می‌کنیم.

به گزارش روزنامه صبح امروز، اخیراً تشکل‌های تولیدی گوشـت مرغ در بیانیه‌ای اعلام کردند که: قیمت‌گذاری بر روی گوشت مرغ در آخرین جلسه ستاد تنظیم بازار، بدون حضور نماینده‌ای از تولیدکنندگان و بدون در نظر گرفتن نظرات تخصصی وزارت جهاد کشـاورزی بوده که این نوع قیمت‌گذاری پیامدهایی از جمله کمبود مرغ و افزایش قیمت آن را در پی خواهد داشت.

فارغ از اینکـه افزایش قیمت مرغ می‌تواند چه میزان در کاهش تقاضا و مصرف خانوارها برای اسـتفاده از این فراورده گوشـتی تأثیر بگذارد به‌دنبال این پرسـش هسـتیم که آیا افزایش قیمت‌هـا در این زمینه می‌توانـد تبعاتی چون بسته شدن مرغداری‌ها و باز هم تعدیل نیروی کار به همراه داشـته باشد یا خیر؟ برای بررسی این موضوع به سـراغ دوتن از مرغداران استان رفتیم تا دغدغه‌هایشـان در این زمینه را جویا شویم.

سویا، ذرت و ریزمغذی‌ها برخلاف ادعای دولت افزایش قیمت داشته است

مدیر یکی از مرغداری‌های اسـتان اظهار کرد: مرغ نباید گران شـود، اما چگونـه باید به این راهکار رسید؟ دولت ادعا دارد که نهاده‌ها یعنی واردات ذرت، سویا، واکسن و ریزمغذی‌ها را به قیمت ارز مرجع؛ یعنی ارز هزار و۲۰۰ تومانی به دسـت مصرف‌کننده می‌رساند. ارز مرجع یعنی ذرت کیلویی هزار و ۳۵۰ تومان و سویا کیلویی ۲ هزار و۴۰۰ تومان، در صورتی که این ادعای دولت صحیح نیست و سـویا به قیمت ۸ هزار تومان و ذرت نیز به قیمت ۲ هزار و ۸۰۰ تومان به دست تولید کننده می‌رسد؛ یعنی چیزی حدود سه برابر در سـویا و دو برابر در ذرت، واکسن و ریزمغذی‌ها هم ۳ تـا ۴ برابر افزایش قیمت داشته است.

افزایش قیمت مرغ، به ضرر مرغداران است

علی سیدی در گفت‌وگو با خبرنگار صبح امروز افزود: ما به دنبال گرانی مرغ نیسـتیم، بلکه به دنبال نهاده هسـتیم نهاده‌ای که دولت با نرخ مصوب وارد کشور کند؛ زیرا اگر به‌عنوان مثال امروز قیمت مرغ ۳۰ هزار تومان اعلام شـود و ذرت و سـویا ۳ برابر شود مرغ‌دار ضرر می‌کند. زمانی که دولت این نهاده‌ها را مستقیم به دست مرغ‌دار برساند مرغ‌دار ضرر نمی‌کند و به دنبال گرانی نیز نخواهد بود؛ زیرا گرانی قیمت به نفع مرغ‌دار نیست.

در صورت عدم ارائه نهاده دولتی، قیمت مرغ به ۴۰ هزار تومان می‌شود

وی با بیـان اینکه «اگر دولـت بتواند به نرخ مصوب، نهاده در اختیار مرغ‌دار قرار دهد دلیلی ندارد که مرغ گران شـود، اما اگر نتواند قیمت مـرغ، به زودی به مرز ۳۰ تـا ۴۰ هزار تومان خواهد رسید» خاطرنشان کرد: اکنون هر مرغ‌دار که مرغ خـود را بار می‌زند درب‌های مرغداری را می‌بنـدد و روز به روز تعـداد مرغداری‌ها در حال کاهش اسـت؛ زیرا نهاده آنقدر گران شده که مـرغداران توان خریـد آن را ندارند و این امر مسـلمی اسـت که وقتی مرغداران نتوانند جوجه‌ریزی کنند قیمت مرغ گران می‌شـود و تولید کننده و مرغ‌دار از چرخه تولید خارج شدند و زمین خوردند.

مرغداران به دنبال نهاده با قیمت دولتی هستند

وی بـا بیان اینکه «اگر ایـن قیمت مصوب با قیمت نهاده‌هایی که سـازمان جهاد کشاورزی اعـلام می‌کند، باشـد مرغ‌دار ضـرر نخواهد کرد» خاطر نشـان کـرد: اگر دولـت و جهاد کشـاورزی ذرت را که خودشان به قیمت هزار و۵۰۰ تومـان برای هرکیلو و سـویا را ۲ هزار و ۴۵۰ تومـان برای هرکیلو مصوب کرده‌اند به مـرغداران بدهند با قیمـت مصوب مرغ، ضرر نخواهند کـرد در غیر این‌صـورت مرغداران جوجه‌ریزی نخواهند داشـت؛ زیـرا تنها با این کار می‌تواننـد از متضرر شـدن خود جلوگیری کنند.

حقیقت‌گو تصریح کرد: من خودم به‌عنوان یک مرغ‌دار حدود پنج ماه اسـت کـه واحدم خالی است و جوجه‌ریزی نکرده‌ام، زیرا با هر جایی که برای خرید نهاده تماس می‌گیرم، قیمت سویا را که قرار بود دولت به قیمت ۲ هزار و۵۰۰ تومان به مـا بدهد را ۸ هـزار و۵۰۰ تومان و قیمت ذرت را که هزار و ۵۰۰ تومان بود ۲ هزار و ۷۰۰ تومان اعلام می‌کننـد؛ بنابراین هیچ اطمینانی برای جوجه‌ریزی وجود ندارد.

دولت مجبور به واردات است.

پرداخت یارانه از جیب مرغداران

یـک مرغ‌دار دیگر در این رابطه تشـریح کرد: دولـت تاکنون از جیب مرغ‌دارن یارانه پرداخت می‌کرده اسـت در غیر این صورت قیمت مرغ بیشـتر از این رقم‌ها بود. مرغداران در شـب عیـد جوجه را به قیمت ۴ هـزار و ۸۰۰ تومان خریـداری کردند و بعد از ۴۵ تـا ۵۰ روز و با احتسـاب هزینه‌هایـی که صـرف پروش آن کردنـد، مرغ را کیلویی ۵ هـزار و ۸۰۰ تومان فروختنـد؛ به همین دلیل حداقـل ۶ تا ۷ هزار کند قیمت مرغ زنده تا زمانی که به کشـتارگاه و سپس به بازار برسد افزون بر ۲۰ هزار تومان قیمت خواهد داشت، آن‌هم در صورتی است که قیمت‌ها ثبات داشته باشد.

تثبیت شغل‌های فعلی به جای ایجاد شغل‌های جدید

وی تشریح کرد: دولت اظهار دارد که می‌خواهد شغل جدید ایجاد کند، در صورتی که اگر بتواند همین شغل‌های فعلی را تثبیت کند، برای مردم کافی اسـت. اگر صنعت مرغ‌داری زمین بخورد چندین شـغل دیگـر نیز به همـراه آن از بین خواهـد رفت و اگر گره‌ای از کار این صنعت باز شود، گره چندین شغل باز می‌شود.

در این رابطه براسـاس مسـائلی که از سوی مرغداران مطرح شـد به سـراغ مدیر سازمان جهاد کشـاورزی اسـتان رفتیم تا درخصوص تعهداتی که دارند و چرایی اجرایی نشـدن این تعهدات به گفت‌وگو بپردازیم.

نهاده‌ها اختصاص داده شده نیاز استان را برطرف نمیکند

علی طهماسـبی اظهار کرد: تأمین نهاده‌ها از طریق امور پشـتیبانی دام مـورد پیگیری قرار می‌گیرد، اما متأسفانه نهاده‌هایی که به خراسان رضوی اختصاص داده شـده نیاز تولیدکنندگان را تأمیـن نمی‌کند و پایین‌تـر از نیاز واحدهای تولیدی است.

مشکل تأمین ارز و مشکلات توزیع

وی افزود: بخشی از مشکلات موجود دامداران بـه عدم امـکان تأمین ارز بـرای واردات این نهاده‌ها برمی‌گردد؛ زیرا نهاده‌های کشـاورزی مانند ذرت و سـویا وارداتی هستند و باید با ارز دولتی وارد شوند که متأسفانه مشکل ارز وجود دارد. همچنین در فرآیند توزیع نیز مشـکلاتی وجود دارد. اخیراً سامانه بازارگاه برای جلوگیری از سـوء اسـتفاده و ورود نهاده‌ها به بازار آزاد طراحی شـده اسـت که مشـکلاتی را برای تولیدکنندگان ما به خصوص برای آن دسـته از تولیدکنندگانی که فاقد مجوز هسـتند به وجود آورده اسـت. تمام این موارد باعث می شود که سازمان جهاد کشاورزی برای تأمین نهاده‌ها با مشکل مواجه شود.

دلیل عدم تولید نهاده در کشور چیست؟

وی در پاسخ به این پرسش که چرا نهاده‌ها در داخل کشور تولید نمی‌شود تا متکی به واردات نباشیم، ابراز کرد: امکان تولید نهاده‌ها در داخل کشور وجود دارد، اما باید اقدامات لازم را برای افزایـش بهره‌وری از اراضی کشـاورزی انجام دهیم که پیگیری‌های آن در دست اقدام است، اما از گندم و جو فقط بـرای مصارف خوراکی استفاده می‌کنیم و فقط سـبوس جو است که وارد چرخه تولید کنسانتره می‌شود.

طهماسـبی با بیان اینکه «عدم خودکفایی در تولید نهاده‌های دامی باعث وابسـته شـدن ما به بازارهای خارجی شـده اسـت» تاکید کرد: دولت باید تمرکز بیشـتری بر روی تخصیص اعتبار برای وارد کردن نهاده‌های دامی بگذارد. همچنین نظارت دقیق‌تـر و بهتر در امر توزیع صـورت گیرد تا به میزان مـورد نیاز و لازم و به درسـتی و با رعایت سهمیه مناسب به دست تولیدکنندگان برسد.

مرغ یک کالای مصرفی نسبتاً ضروری در سبد غذایی خانوار به شمار می‌رود به همین دلیل به سـراغ شـهروندان رفتیم تا نظر آنان را در این خصوص جویا شویم و بدانیم که افزایش قیمت مرغ چه تأثیری درتغییر سبد غذایی آنان دارد.

مریم احمدی تأثیر گران شـدن مرغ در سـبد غذایـی خانوار خـود را این طـور توضیح داد: وقتی که قیمت مرغ افزایش پیدا کند مسـلماً اقشـار متوسـط جامعه نیز ترجیح می‌دهند که کمتر از مرغ اسـتفاده کنند. تهیه مرغ کیلویی ۱۵ هزار تومان مخصوصاً بـرای خانواده‌هایی که جمعیت‌شـان بالاست بسـیار سخت است، اگرخانواده‌ای در ماه شـش مـرغ بخرد اکنون ترجیح می‌دهد که آن را کمتر کند و مثلاً سـه عـدد خریداری کند در نتیجه میزان خرید افراد کاهش پیدا می‌کند.

ایـن شـهروند ابراز کـرد: افـرادی که وضع اقتصادی‌شان نامناسب‌تراست مسلماً برای خرید هر کیلو مرغ دچار مشـکل می‌شـوند و سعی می‌کنند کمتر خریـداری کنند بنده خودم چند وقت پیش در یکی از مغازه‌های گوشت‌فروشی شاهد بودم که خانمی سـنگدان‌مرغ می‌خرید، ایـن موضوع از لحاظ سـلامت هم مشـکل دارد و می‌توانـد آسـیب‌های زیـادی را وارد کند. ماهی که بسـیار گران اسـت و نمی‌توان آنرا خرید گوشـت قرمز نیز همینطور اگر مرغ هـم به این وضعیت دچار شـود مـا باید تمام فرآورده‌های گوشـتی را از غذاهای‌مان حذف کنیم.

محمد حسینی نیز در گفت‌وگو با خبرنگار صبح امروز بیان کرد: زمانی که مرغ گران شود کمتر می‌خریم؛ زیـرا قدرت خریدمان پایین می‌آید و باید طـوری برنامه‌ریزی کنیم که حقوقمان به همه مواد غذایی که در سـبد خانوار وجود دارد برسد در غیر این صورت کم می‌آوریم. خوردن گوشـت مرغ تأثیر چندانی در سـلامتی بدن ندارد؛ زیرا تمام آن هورمون اسـت و حبوبات، سـبزیجات و میوه را جایگزیـن آن می‌کنیم، هرچندکه این مواد غذایی نیز گران اسـت اما چاره‌ای نداریم.

فرار سازمان جهاد کشاورزی از تعهدات

وی تأکید کرد: سـازمان جهاد کشاورزی تعهد دارد که در رابطه بـا تأمین داده‌ها اقدام نماید، اما اظهار می‌کند که تعهـدی ندارد و اگر داده باشد در اختیار مرغداران قرار می‌دهد، اگر نباشد در اختیارشان قرار نمی‌دهد. وقتی که دولت ما را رها کرده اسـت و سـازمان جهاد کشاورزی به تعهدات خـود عمل نمی‌کند، مـرغ‌دار نیز یقین دارد که ضرر می‌کنـد؛ بنابراین اقدام به جوجه‌ریزی نمی‌کند.این مرغ‌دار تشـریح کرد: اگر مـرغ‌دار بخواهد به صورت آزاد، نهاده تهیه تولیدی است.

دوشنبه۹تیرماه ۱۳۹۹/ سال سوم / شماره ۷۱۴
Vol.3.No.714 / June.29.2020
www.sobhe-emrooz.ir
sobhe.emrooz.news@gmail.com

اهدای عضو اهدای زندگی

اهدای اعضای بانوی مرگ مغزی در دانشگاه علوم پزشکی مشهد، موجب نجات و ادامه زندگی چهار بیمار نیازمند به عضو شد.مسئول واحد فراهم آوری اعضای پیوندی دانشگاه علوم پزشکی مشهد گفت: در نهصدو هشتادو هشتمین (۹۸۸) عمل اهدای عضو از اهدا کننده مرگ مغزی خانم زهرا جلمبادانی ۶۲ ساله که از بیمارستان شهید بهشتی سبزوار به واحد فراهم آوری اعضای پیوندی در مرکز پیوند اعضای دانشگاه مشهد معرفی شده بود، پس از انجام مراحل تأیید مرگ مغزی و رضایت خانواده وی در بیمارستان منتصریه تحت عمل جراحی اهدای عضو قرار گرفت .دکتر ابراهیم خالقی خاطر نشان کرد: کبد زنده یاد زهرا جلمبادانی در بیمارستان منتصریه به خانم ۵۰ ساله ساکن مشهد پیوند و به بیمار زندگی دوباره بخشید.وی گفت: قرنیه های مرحومه زهرا جلمبادانی نیز جهت پیوند به بانک چشم دانشگاه علوم پزشکی مشهد و قسمتی از پوست مرحومه جهت پیوند به بخش سوختگی بیمارستان امام رضا(ع) ارسال شد.

بررسی صبح امروز از وضعیت سرقت در روزهای کرونایی:

میانجی‌گری پلیس با رویکرد فرآیندمحوری

رامین امان الهی
خبرنگار

در ایام شیوع ویروس کرونا بسیاری از کسب و کارها تعطیل و فعالیت‌های اقتصادی با کسادی و شیب نزولی مواجه شد اما در همین شرایط برخی جرایم نظیر سرقت روند افزایشی داشت که البته با کمی دقت و خودمراقبتی می‌توان سارقان را در رسیدن به نیات شومشان ناکام گذاشت.

زمزمه‌های افزایش سرقت طی ماه‌های گذشته از شهرها و استان‌های مختلف به گوش می‌رسد اما هنوز پاسخی قطعی در خصوص علت این افزایش داده نشده‌است اما طبق برخی اظهارنظرها، آزادی زندانیان و اعطای مرخصی به مجرمان و سارقان در پی شیوع ویروس کرونا می‌تواند از دلایل افزایش سرقت‌ها در ماه‌های اخیر باشد.

از آنجا که امنیت تعطیلی ندارد، پلیس از همان ابتدا با تشدید ماموریت‌ها در استان‌های مختلف تلاش داشته و دارد عرصه را برای جولان مجرمان تنگ کند اما سارقان حتی در شرایط کرونایی نیز به همنوعان خود رحم نمی کنند و با رشد صعودی سرقت در این ایام مواجه بوده‌ایم.

سرقت ها نسبت به پارسال کاهش داشته است

گفت: پلیس ترمیمی و گشت رضویون در مناطق جرم‌خیز خود دلیلی بر کاهش نزاع و درگیری ها است.

به گزارش صبح امروز، سرهنگ علی بوستانی در مصاحبه با خبرنگار این رسانه در خصوص وضعیت سرقت در استان در برهه زمانی کرونا، افزود: رصد کردن مجرمان و بانک‌های اطلاعاتی که توسط پلیس به روز رسانی شده بسیار کمک کرده در کاهش جرائم داشته است.

افزایش ۲۴ درصدی سرعت در کشفیات

وی تصریح کرد: حضور موسسات حفاظتی مراقبتی و نگهبانان محله و مسلح خود دلیل بیشتری بر کاهش سرقت‌ها داشته تا جایی که با حضور نگهبانان در بانک‌ها سرقت‌های مسلحانه به صفر رسیده است.

بوستانی با اشاره به عدالت ترمیمی بیان کرد: ظهور عدالت ترمیمی نتیجه یکی از تحولات به وجود آمده در نگرش به عدالت کیفری و تفکر ناظر به جرم در دو دهه گذشته است.

> ■ بیشترین سرقت‌های مسلحانه دراستان خراسان رضوی طی سال های ۱۳۹۸تا۱۳۹۴ گزارش شده‌است لذا پیشگیری وکنترل این سرقتها در دستور کار پلیس قرار گرفت که دراین راستا به منظور ارتقا ضریب امنیت بانک ها بسته حفاظتی امنیتی توسط پلیس ابلاغ گردید

رویکرد متوازن به شرایط جرم

رییس پلیس پیشگیری استان خراسان رضوی ابراز کرد: عدالت ترمیمی رویکرد متوازن و همه جانبه به شرایط جرم است و تلاش می‌نماید با ابزارهایی مانند میانجی‌گری بتواند نه تنها منافع تمام آسیب‌دیدگان ناشی از جرم را تامین نماید، بلکه زمینه‌های بازپذیری و باز اجتماعی شدن مجرم را فراهم آورد.

وی تبیین کرد: تحقق اهداف عدالت ترمیمی مستلزم وجود کنشگرانی است که ضمن آشنایی با مبانی و اهداف عدالت ترمیمی، به اصول آن نیز اعتقاد داشته باشند. بی‌تردید پلیس بعنوان یکی از مهم ترین نهادهای مسئول پاسخ دهی به پدیده مجرمانه و بعنوان اولین نهاد مورد رجوع بزه دیدگان پس از وقوع جرم، نقش مهمی در اجرای برنامه‌های ترمیمی دارد.

سرهنگ بوستانی توضیح داد: در پیشگیری انتظامی جامعه محور از جرم، پلیس علاوه بر بهره‌گیری از ابزارهای تعریف شده در نظام عدالت کیفری، از همکاری و مشارکت نهادهای اجتماعی و دولتی برای کنترل عوامل ایجاد کننده جرم استفاده می‌کند.

میانجی‌گری پلیس با رویکرد فرآیندمحوری

وی افزود: نتایج بیانگر آن است که نقش میانجی‌گری پلیس با رویکرد فرآیندمحوری و با استفاده از ظرفیت‌های جامعه محلی، با امکان تاثیرگذاری بر شرایط فردی و اجتماعی مجرم، گرایش مجدد وی را در ارتکاب جرائم کاهش است و به عبارتی می‌توان بیان نمود، هر قدر گرایش پلیس در نقش میانجی‌گری به سمت فرآیندمحوری باشد، از تکرار بزه‌کاری مجرم پیشگیری شده و برعکس هر قدر گرایش پلیس در نقش میانجی‌گری به سمت نتیجه و کاهش تراکم پرونده‌ها متمرکز شود، امکان تکرار بزه‌کاری مجرم افزایش پیدا می‌کند.

رئیس پلیس پیشگیری فرماندهی انتظامی خراسان رضوی گفت: بیشترین سرقت‌های مسلحانه دراستان خراسان رضوی طی سال های ۱۳۹۸تا۱۳۹۴ گزارش شده است لذا پیشگیری وکنترل این سرقتها در دستور کار پلیس قرار گرفت که دراین راستا به منظور ارتقا ضریب امنیت بانک ها بسته حفاظتی امنیتی توسط پلیس ابلاغ گردید.

وی خاطر نشان کرد : با اجرای بسته حفاظتی امنیتی به منظور پیشگیری از وقوع جرایم و با بهره‌گیری ازتوان موسسات حفاظتی مراقبتی وبه کارگیری نگهبانان مسلح این موسسات از سال ۱۳۹۴ تا کنون شیب تند کاهش سرقت‌های مسلحانه وبه صفررسیدن آنها را در استان شاهد هستیم.

هشدارهای پلیس برای پیشگیری ازسرقت درمراکز تجاری وشلوغ

سرهگ بوستانی اذعان کرد: از به همراه داشتن طلا وجواهر واشیا غیرضروری گران قیمت هنگام خرید پرهیزشود و ازکارت‌های اعتباری وعابربانک برای خرید استفاده نموده و از قراردادن رمز در کنار آن خودداری نمائید.

> ■ عدالت ترمیمی رویکرد متوازن و همه جانبه به شرایط جرم است و تلاش می‌نماید با ابزارهایی مانند میانجی‌گری بتواند نه تنها منافع تمام آسیب‌دیدگان ناشی از جرم را تامین نماید، بلکه زمینه‌های بازپذیری و باز اجتماعی شدن مجرم را فراهم آورد

وی ادامه داد: بیشتر از نیاز روزانه وجه نقد به همراه نداشته باشید و کیفتان را نزدیک به بدنتان و یا در دستی که آزاد است نگه داشته و دراماکن پر تردد مراقب تماس بدنی افرادناشناس با خود باشید و نیز درمراکز خرید با ازدحام جمعیت مراقب کیف دستی و اشیا همراه خود باشید.

سرهنگ بوستانی تاکید کرد: حتی الامکان از وسایل نقلیه عمومی استفاده شود ودر صورت استفاده از خودروی شخصی آن را در پارکینگ عمومی پارک کرده و در صورت عدم دسترسی به پارکینگ، خودرو خود را در محل‌های قابل دید و جاهای مطمئن پارک نموده و از تجهیزات ایمنی و تاخیری همانند قفل پدال و فرمان استفاده نمائید و ازقراردادن مدارک و اشیا قیمتی در داخل خودرو خودداری شود.

میز خبر

آغاز پویش» من ماسک می‌زنم» در کشور

بر اساس اعلام وزارت بهداشت درمان و آموزش پزشکی رعایت فاصله فیزیکی یک متری ۸۲ درصد، استفاده از ماسک ۸۵ درصد و استفاده از پوشش محافظ چشمی ۷۸ درصد انتقال ویروس را کاهش می‌دهد.

ذخایر خونی استان در وضعیت قرمز

به گزارش صبح امروز، باتوجه به گرمی هوا و اعلام عدم حضور در مراکز پرتردد، تعداد اهداکنندگان خون نیز کاهش چشمگیری داشته و در صورت تداوم این شرایط قطعا پوشش مراکز درمانی با مشکل مواجه می‌شود و به همین جهت این سازمان به حضور در مراکز انتقال خون و اهدای خون تاکید کرده تا باحضور در پایگاه‌ها به یاری بیماران نیازمند خون بشتابند.

آمار رو به صعود کرونا در ایران

سیما سادات لاری، سخنگوی وزارت بهداشت، درمان و آموزش پزشکی گفت: تا امروز (۸ تیر ۱۳۹۹) و بر اساس معیارهای قطعی تشخیصی، دو هزار و ۴۸۹ بیمار جدید مبتلا به کووید۱۹ در کشور شناسایی شد که هزار و ۴۰۶ مورد بستری شدند. با این حساب، مجموع بیماران کووید۱۹ در کشور ۲۲۲ هزار و ۶۶۹ رسید و و با فوت ۱۴۴ نفر در ۲۴ ساعت گذشته، شمار جان باختگان کرونا در کشور به ۱۰ هزار و ۵۰۸ نفر رسید.

عدم اقبال مردم از بازگشایی مهدهای کودک

دکتر غلامحسین حقدادی،معاون امور اجتماعی اداره کل بهزیستی خراسان رضوی اظهارداشت: پس از بازگشایی مهدهای کودک استان از تاریخ ۲۴خرداد ماه تنها ۲۸درصد مهدهای استان موفق به پذیرش کودک شدند که در مقایسه با اسفند ماه ۹۸ ورودی مهدهای کودک به زیر ۵درصد رسیده است.

ریختن قبح مصرف علنی مواد مخدر

شهناز رمارم،رییس شورای اسلامی شهرستان مشهد گفت: اگر امروز می‌گویند معتاد مجرم نیست دلیل نمی‌شود معتادان به راحتی در معرض دید عموم و مکان‌های عمومی مواد مخدر مصرف کنندو اکنون با استعمال علنی مواد مخدر در سطح شهر، قبح رفتارهای بیمارگونه مصرف مواد مخدر در حال ازبین رفتن است و چنین صحنه‌هایی در مناطق کم برخوردار و حاشیه بیشتر به چشم می‌خورد.

اجبار استفاده از ماسک از ۱۵ تیر در اماکن عمومی

رئیس جمهور در موضوع کرونا با تاکید بر اینکه برای مقابله با کرونا همه باید اصول بهداشتی را رعایت کنند و راه دوم نداریم، افزود: از ۱۵ تیر ماه، زدن ماسک در تمام محل های تجمع الزامی می شود.

مشهد در وضعیت قرمز

دکتر حمیدرضا رحیمی، رییس گروه اطلاع‌رسانی بیماری کووید- ۱۹ دانشگاه علوم پزشکی مشهد گفت: هم‌اکنون ۳۵۰ بیمار مبتلا به کووید-۱۹ در بیمارستانهای مشهد بستری هستند و بر اساس گزارش اخیر وزارت بهداشت وضعیت کرونا در مشهد و استان خراسان رضوی قرمز اعلام شده است.

آغاز طرح سنجش سلامت نوآموزان در خراسان

رییس اداره آموزش و پرورش استثنایی خراسان رضوی از آغاز فرآیند نوبت‌گیری در اجرای «طرح سنجش سلامت نوآموزان» بدو ورود به دبستان از تاریخ ۱۷ تیرماه در این استان خبر داد.

لرزش در سنگان خواف

زلزله‌ای به بزرگی ۳.۵ در مقیاس امواج درونی زمین (ریشتر) روز یکشنبه بخش سنگان از توابع شهرستان خواف در استان خراسان رضوی را لرزاند.

اختصاص دو بخش بیمارستان قایم به بیماران کرونایی

دکتر حسن خدا پرست، مدیر مرکز آموزشی پژوهشی درمانی قائم(ع) از اختصاص دو بخش به بیماران کرونایی خبر داد و اظهار کرد: همچنین یک بخش مراقبت های ویژه با ۱۷ تخت نیز برای بیماران حاد مبتلا به کووید-۱۹ نیز در این مرکز در نظر گرفته شده است.

تجویز سی‌تی‌اسکن ریه برای بیماران حاد کرونایی

ساسان توانا، یک فوق تخصص بیماری‌های ریه معتقد است که هرچند سی تی اسکن ریه حساسیت بیشتری نسبت به تست PCR برای شناسایی کرونا دارد، اما به علت خطر اشعه فقط باید برای بیماران با شرایط حاد یا کسانی که بیماری زمینه‌ای دارند، استفاده شود.

ابلاغ الزام دستگاه‌ها به رعایت مناسب سازی

محمد نفریه، معاون امور توانبخشی سازمان بهزیستی کشور گفت: بر اساس ضابطه ۲۴۶ امور نظام فنی اجرایی سازمان برنامه و بودجه، دستگاه‌های اجرایی ملزم به رعایت مناسب‌سازی شدند و بخشنامه آن نیز ابلاغ شد.

فاجعه ترکیب سرما و کرونا

محمدمهدی گویا، رییس مرکز مدیریت بیماری‌های واگیر وزارت بهداشت با بیان اینکه ما در موج سنگین بیماری به سر می‌بریم، گفت: نمی‌دانیم در فصل سرما چه اتفاقی می‌افتد و قابل پیش‌بینی نیست که کرونا با بیماری مانند آنفلوآنزا همزمان شود و چه اتفاقات غیرقابل پیش‌بینی رخ می‌دهد، این موارد از نگرانی‌های وزارت بهداشت است.

دوشنبه‌های مردمی

کلاهبرداران در پوشش تامین اجتماعی

علیرغم هشدارهای مکرر سازمان تأمین اجتماعی و تأکید این سازمان مبنی بر اینکه هیچگاه تماسی از سوی این سازمان برای دریافت وجه در قبال خدماتی از قبیل تمدید اعتبار دفترچه، کارت هوشمند درمان و... با بیمه شدگان و بازنشستگان انجام نمی‌شود، متاسفانه شاهد فریب برخی از بازنشستگان و بیمه شدگان توسط افراد کلاه بردار هستیم.

سازمان تامین اجتماعی با صدور اطلاعیه‌ای بار دیگر از بیمه شدگان و بازنشستگان سازمان تأمین اجتماعی خواست توجه داشته باشند که هر نوع تماس تلفنی یا مراجعه حضوری افراد و یا نمایندگان شرکت‌هایی با عنوان همکاران سازمان تأمین اجتماعی به منازل و تقاضای وجه برای ارائه هر نوع خدمتی قطعا کلاهبرداری است و هرگز از سوی این سازمان انجام نمی‌شود.

در این اطلاعیه آمده است: عدم نیاز به تمدید اعتبار دفترچه‌های تأمین اجتماعی نیز به هیچ عنوان منجر به دریافت وجه از بیمه شدگان و بازنشستگان نخواهد شد و روش‌های شش‌گانه استعلام غیرحضوری اعتبار دفترچه‌ها به منظور تسهیل امور بیمه شدگان طراحی شده است که سه روش آن اینترنتی و سه روش نیز غیر اینترنتی است و همه این روشها در حال حاضر در دسترس بیمه شدگان است.این اطلاعیه می‌افزاید: اعتبار دفترچه های درمانی که در اختیار بیمه شدگان این سازمان قرار دارد از طریق بارکدخوان تعبیه شده(با استفاده از دوربین موبایل) و یا ورود کدملی در وب اپلیکیشن به نشانی pwa.tamin.ir، از طریق بستر USSD با شماره گیری کد دستوری #۱*۱۴۲۰*۴* یا #۱۴۲۰*۴*، کد دستوری #۱۶۶۶*بیمه سلامت و سامانه اینترنتی به نشانی medical.tamin.ir قابل استعلام است.در پایان این اطلاعیه آمده است که بیمه شدگان و بازنشستگان سازمان تأمین اجتماعی در صورت مواجهه با تماس تلفنی یا مراجعه حضوری افرادی برای دریافت وجه؛ موضوع را به پلیس و مراجع قضایی اطلاع دهند و برای کسب اطلاع بیشتر و دریافت مشورت با مرکز ارتباطات مردمی سازمان تأمین اجتماعی با شماره تلفن ۱۴۲۰ تماس بگیرند.

مرزبانی

کشف بیش از ۴۲ کیلو گرم مواد افیونی توسط مرزبانان خراسان رضوی

جانشین مرزبانی استان خراسان رضوی از کشف بیش از ۴۲ کیلوگرم مواد افیونی و دستگیری ۳ قاچاقچی توسط مرزبانان این استان خبر داد .

سرهنگ « حسین ابراهیمی » در تشریح این خبر گفت : در راستای برخورد قاطع با قاچاقیچان مواد مخدر ، مرزبانان این فرماندهی در ستاد استان با اشرافیت اطلاعاتی موفق شدند مقادیری مواد مخدر از نوع تریاک را کشف نمایند .

وی در ادامه افزود: مرزبانان فرماندهی مرزبانی استان با اشرافیت اطلاعاتی و طی یک عملیات تلفیقی موفق شدند از یکدستگاه خودروی سواری ۴۲ کیلوگرم مواد مخدر از نوع تریاک را کشف و ۳ قاچاقچی را نیز دستگیر نمایند .

سرهنگ « ابراهیمی » با اشاره به هوشیاری بالای مامورین عنوان داشت: در این عملیات از قاچاقچیان ۲ دستگاه خودرو نیز توقیف و تحویل مراجع قضایی گردید .

جانشین مرزبانی استان در پایان گفت : خط قرمز مرزبانان ورود مواد مخدر به کشور است و مرزبانان با تلاشی مضاعف همواره با قاچاقچیان مواد مخدر برخورد قاطعانه دارند .

کشف کالای قاچاق توسط مرزبانان هنگ تایباد

فرمانده مرزبانی استان خراسان رضوی از کشف بیش از ۱۵۳ میلیون ریال کالای قاچاق توسط مرزبانان هنگ تایباد خبر داد .

سردار « جان نثار» فرمانده مرزبانی استان خراسان رضوی در تشریح این خبر گفت : در راستای مبارزه با قاچاق کالا و پیروی منویات مقام معظم رهبری در جهت حمایت از تولیدات داخلی ، مرزبانان این فرماندهی مقتدرانه برای تحقق تدابیر معظم له تلاش نموده و موفق شدند مقادیری کالای قاچاق را کشف نمایند .

سردار «جان نثار» با اشاره به اینکه این کالاها در ۲۴ ساعت گذشته کشف شده اند ، افزود: مرزبانان هنگ تایباد مستقر در ایست و بازرسی ۱۷ شهریور موفق شدند در بازرسی خودروهای خروجی ۳۸۰۰ عدد نوار تست قند خون و ۸ دستگاه گوشی تلفن همراه به ارزش ۱۵۳ میلیون و ۶۰۰ هزار ریال را کشف نمایند .

وی در ادامه تصریح کرد: در همین راستا ۲ قاچاقچی دستگیر و به همراه کالاهای مکشوفه تحویل مراجع قضایی گردیدند.

فرمانده مرزبانی استان در پایان گفت: مقتدرانه در مرزهای استان با هرگونه ورود و خروج کالای قاچاق مبارزه می کنیم .

خواننده پاپ ایران بر اثر کرونا درگذشت

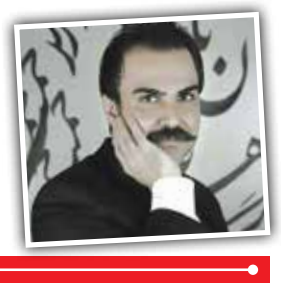

«محمدرضا اعرابی» از خواننده‌های قدیمی موسیقی پاپ بر اثر ابتلا به ویروس کرونا درگذشت.
به گزارش صبح امروز و به نقل از موسیقی ما، این خواننده از مدتی قبل به دلیل ابتلا به ویروس کرونا در یکی از بیمارستان‌های شهر اصفهان بستری شده بود و روز گذشته دار فانی را وداع گفت. این خواننده اوایل دهه هشتاد با انتشار آهنگ‌ها و موزیک‌ویدیوهایش به شهرت رسید و از مدتی قبل، مراحل تولید آثار جدیدش را آغاز کرده بود. او طی سال‌های گذشته چند کنسرت را هم در شهر اصفهان برگزار کرد اما موفق به حضور روی صحنه در تهران نشده بود.

گلایه‌های همسر هنرمند پیشکسوت سینما؛

خانه داریوش اسدزاده پلمپ شد

سرویس فرهنگاین موضوع که هنر چیست و هنرمند کیست بارها مورد بحث بوده است و هرکسی تعریف خاص خود را در این مقوله دارد. اما بیشک سرمایه اصلی یک هنرمند عشق و علاقه‌ای است که به حرفه خود دارد. در کمال تاسف باید گفت که در بسیاری موارد پس از درگذشت یک هنرمند، به مرور نقش او کمرنگ و حتی بی رنگ می‌شود و این جمله که «هنرمند تا ابد زنده است» بیشتر شبیه به یک شعار کلیشه‌ای به نظر می‌رسد.
امروز خبری را در خانه سینما خواندم که نه تنها متاثر که اندوهگین شدم. «خانه بازیگر سابق سینما پلمپ شد». اما چرا؟ چرا خانه داریوش اسدزاده پلمپ شد و اصلا چرا هیچوقت فریادرسی نیست؟
چندی پیش وزیر فرهنگ و ارشاد اسلامی بر ارتباط مستمر و مؤثر با هنرمندان پیشکسوت و پیگیری برنامه‌ها، مسائل و مشکلات آن‌ها تاکید کرد.
اما پیگیری مشکلات خانواده هنرمندان پیشکسوتی که سال‌ها برای این مرز و بوم تلاش کرده و موی خود را در این راه سپید کرده‌اند، اما اکنون در قید حیات نیستند بر عهده کدام نهاد است؟ آیا با فوت یک هنرمند باید در غلفت نهادهای فرهنگی، همسر او بی سرپناه بماند و یا اینکه چه کسی، چه ارگانی یا چه سازمانی بر شرایط گذران زندگی خانواده هنرمندان پس فوت از آنها نظارت داشته و حمایتشان می‌کند؟

همسر داریوش اسدزاده جایی برای زیستن ندارد!

طاهره خاتون میرزایی ۲۳ سال با بازیگر فقید داریوش اسدزاده زندگی کرد و سوم شهریورماه سال ۱۳۹۸ پایان این پیوند بود. چرا که اسدزاده بعد از تحمل بیماری دارفانی را وداع گفت. هنوز یکسال از درگذشت این بازیگر پیشکسوت نگذشته که همسرش در گفت‌وگویی با خبرنگار خبرگزاری تسنیم از اوضاع نامناسبی می‌گوید که برایش حادث شده و خانه «داریوش اسدزاده» را پلمپ کرده‌اند و او در حال حاضر جایی برای زیستن ندارد.میرزایی در این تماس تلفنی با بغض و ناراحتی به کم‌توجهی و بی‌توجهی نهادهای فرهنگی و هنری مثل خانه سینما اشاره کرد که وقتی به نهادهایی مراجعه کرده نتوانسته مسئولین مربوطه را ببینند.
هیچ‌کسی از آنها سراغ نگرفته، انگار نه انگار که روزی داریوش اسدزاده، در سریال‌های پربیننده تلویزیون مثل «خانه سبز» و فیلم‌های سینمایی استراتژیکی همچون «یتیم‌خانه ایران» و «قلاده‌های طلا» ایفای نقش کرده و به قولِ بسیاری از بزرگان هنر، اسدزاده خودش بخَش عمده‌ای از تاریخ فرهنگ و هنر این مملکت است.

فردی که مدعی صاحب خانه بودن است

همسر این بازیگر پیشکسوت به این نکته اشاره کرده که وقتی با «اسدزاده» ازدواج کرده بعد از مدتی اجاره‌نشینی در همین خانه، آقای بازیگر به او گفته، این خانه را خریده است. حتی ۵۰ درصد از پول خرید این خانه را خودش داده و اسدزاده هم به او گفته سه دانگ این خانه متعلق به توست.
او گفت: اسدزاده به من اشاره کرد که بعد از مرگم همه منزل متعلق به توست که در کنار دریافت حقوق من بتوانی زندگی کنی. اما متأسفانه به محض اینکه فوت کردند فردی که مدعی است صاحب خانه است و البته به گفته همسرم آنجا را خریده بود، آمد و مدعی شد این خانه برای اوست و امروز هم خانه را پلمپ و بنده را از خانه بیرون کردند.
طاهره خاتون میرزایی در ادامه بیان کرد: خانه ما حوالی هنگامه شرقی است و من الان در آژانس حمل و نقلی نشسته‌ام و نمی‌دانم باید چه کار کنم. هیچ مسئولی سراغ ما را نمی‌گیرد که بعد از ۲۳ سال زندگی با هنرمند والامقام و دارای درجه یک فرهنگ و هنر، حالا باید به این وضع دچار شوم.

مسئولین یا تلفنم را برنمی‌دارند و یا می‌گویند جلسه‌ام!

وی در ارتباط با اینکه آیا به کسی از مسئولین ذیربط هم خبر داده است که چنین اتفاقی افتاده، پاسخ داد: به هرکسی هم از مسئولین ذیربط تماس می‌گیرم یا تلفنم را برنمی‌دارد و یا می‌گوید جلسه‌ام! واقعاً برای لحظاتی هم وقت ندارند شنونده این مشکل اورژانسی من باشند! می‌خواستم به اینها بگویم آمده‌اند و مرا از خانه بیرون کرده‌اند، حالا چکار کنم؟
همسر مرحوم اسدزاده تأکید کرد: ۵ روز به من مهلت داده‌اند که اثاثیه‌ام را ببرم وگرنه به انباری دادگستری انتقال پیدا می‌کند. حالا واقعاً چکار کنم؟ جالب است زمانی که ایشان بیمار بود من به دوست ایشان که همان آقای (ر) است و ادعای مالکیت این خانه را دارد، اطلاع دادم حال ایشان خوب نیست. اما وقتی ایشان فوت کردند ایشان به من گفتند این خانه من است و باید اینجا را خالی کنی!

میرزایی: خانه ما حوالی هنگامه شرقی است و من الان در آژانس حمل و نقلی نشسته‌ام و نمی‌دانم باید چه کار کنم. هیچ مسئولی سراغ ما را نمی‌گیرد که بعد از ۲۳ سال زندگی با هنرمند والامقام و دارای درجه یک فرهنگ و هنر، حالا باید به این وضع دچار شوم

ترجمه «شاهنامه» فردوسی به زبان عربی

علی زلیخه از ترجمه «شاهنامه» فردوسی به زبان عربی خبر داد و خواستار مشارکت ایران در چاپ کتاب‌های فرهنگی شد.به گزارش صبح امروز، به نقل از روابط عمومی سازمان فرهنگ و ارتباطات اسلامی، علی زلیخه، مترجم منابع ادب عرفانی فارسی به عربی با ابوالفضل صالحی‌نیا، رایزن فرهنگی جمهوری اسلامی ایران در سوریه دیدار و گفت‌وگو کرد.
زلیخه در این دیدار، ترجمه عربی «منطق‌الطیر» فریدالدین عطار را که مجوزچاپآنران یزازوزارتاطلاع‌رسانیسوریهگرفتهاست،بهرایزنفرهنگیایرانتقدیمکردوخواستارهمکاری این نمایندگی برای چاپ و انتشار این اثر شد.
این مترجم سوری افزود: ترجمه عربی از «مثنوی معنوی» مولوی را که به نثر است در شش جلد در سال ۲۰۱۷ و ترجمه عربی دیوان فریدالدین عطار به نظم را در سال ۲۰۱۹ در انتشارات غیردولتی دارنینوی در دمشق منتشر کردم.
او همچنین از ترجمه «شاهنامه» فردوسی به زبان عربی خبر داد و گفت: امیدوارم طبق برنامه‌ریزی در مدت پنج سال، «شاهنامه» را به زبان عربی ترجمه کنم و در انتقال مفاهیم و معانی عالی و ارزشمند این اثر موفق باشم.

تولید انیمیشن «بادها کجا می‌میرند» با محوریت بمباران شیمیایی سردشت

در سی و سومین سالگرد بمباران شیمیایی سردشت، فیلم انیمیشن «بادها کجا می‌میرند» ساخته «پژمان علیپور»، آخرین مراحل فنی تولید را پشت‌سر می‌گذارد.
انیمیشن بادها کجا می‌میرند کهبهموضوعبمبارانشیمیایی سردشت در جریان جنگ تحمیلی می‌پردازد، محصول مرکز گسترش سینمای مستند و تجربی است. مرحله تص ویرسازیاینانیمیشنشاملانیمیت،کامپوزیتودوینتاهفتهآیندهبهاتمامرسیدهوفیلمبهاستودیویص داگذاریوساختموسیقیمی‌رسد. مهرشاد ملکوتی صداگذاری این اثر را برعهده دارد و عباس سرافراز هم موسیقی فیلم را می‌سازد. برپایه اعلام کارگردان، این فیلم حداکثر تا دو ماه دیگر آماده نمایش خواهد شد.در خلاصه موضوع انیمیشن بادها کجا می‌میرند آمده‌است:
موضوعفیلمدرباره بمبارانشیمیاییسردشتیکیازشهرهایاستاناذربایجانغربیاست که در واقع نخستین شهر شیمیایی شده جهانمحس وبمی‌شودکهدرآنازگازخردلاستفادهشدهاست.
تمام فیلم، تراولینگی از روایتی اپیزودیک و نگاهی شاعرانه به زندگی در سردشت، سه ماه قبل از بمباران شیمیایی، لحظه‌ی بمباران (هفتم تیر ۱۳۶۶) وسیوسهسالبعدآناست که تصاویر و اتفاقات به شکل انعکاس در آبی ساکن نشان داده می‌شود.

فروش یک میلیاردی سینمای پسا کرونا

مدیر روابط عمومی سازمان سینمایی از فروش نزدیک به یک میلیاردی سینما از روز بازگشایی تا دیشب خبر داد و افزود: فیلم شنای پروانه با فروش بیش از ۶۰۰ میلیونی پیش‌تاز است.
به گزارش صبح امروز، مسعود نجفی درباره فروش فیلم‌های در حال اکران بعد از بازگشایی سینماها و رونمایی از سایت سمفا اظهار داشت: رونمایی از سمفا اقدامی جدید است و با توجه به همین تازگی طبیعتامش کلاتوخطاهاییوجوددارد کهبهتدریجمرتفعمی‌شود. دریکهف تهایکهاینسامانهراهافتاده،گزارش‌هاییدرموردمشکلاتارائهو رفعشدهاست.
وی افزود: نهایتا تا روز سه‌شنبه بخش گزارش‌دهی و آماردهی که بسیار هم مفصل است، فعال خواهد شد. این سیستم گزارش‌دهی که در سمفا تا روز سه‌شنبه فعال خواهد شد، بسیار کامل‌تر و متنوع‌تر از سایت‌های قبلی است. به تفکیک فروشنده، گیشه، تخفیفات، سالن خرید و ... اطلاعات به صورت آنلاین قابل دریافت است که می‌تواند مورد استفاده قرار گیرد.
مدیر روابط عمومی سازمان سینمایی ادامه داد: در حال حاضر ۴ درگاه بلیت‌فروشی فعال است و تا یکی دو روز آینده به ۵ درگاه خواهد رسید که طبیعتا رقابتی بین درگاه‌ها را به وجود خواهد آورد که مشتری را برای فروش بلیت جذب می‌کنند. این رقابت باعث می‌شود که امتیازاتی داشته باشند تا مخاطب ترغیب شود به سمتشان برود. در نهایت این رقابت به سود مشتری خواهد بود.
نجفی با اشاره به آمار فروش فیلم‌ها پس از بازگشایی سینماها گفت: براساس گزارشی که تا پایان روز شنبه گرفتم، از یک تیرماه که سینماها با فیلم‌هایی که اکرانشان در اسفند متوقف شده بود، باز شد و از چهارشنبه که دو فیلم جدید به اکران اضافه شد، یعنی از روز یک‌شنبه تا شنبه، فروش فیلم‌ها به یک میلیارد تومان رسید. به صورت دقیق، فروش فیلم‌ها ۹۳۳ میلیون تومان است و تعداد مخاطبان به ۴۸ هزار و ۷۸۶ نفر رسید.
مدیر روابط عمومی سازمان سینمایی افزود: فیلم شنای پروانه ۶۳۱میلیون فروخته و تعداد مخاطب آن ۳۲ هزار و ۳۴۷ نفر است. فیلم خوب بد جلف ۲، ارتش سری ۲۶۳میلیون تومان فروخته و تعداد مخاطب آن ۱۳ هزار و ۶۶۱ نفر است. فروش سایر فیلم‌هایی که اکران‌شان در سینماها ادامه دارد مانند جهان با من برقص، یلدا، عطر داغ، یادم تورا فراموش، ۴۷، سراسر شب و مستندهای هنر و تجربه به ۴۰ میلیون تومان رسیده است و تعداد مخاطبان آن ۲ هزار و ۷۷۸ نفر است. این در حالی است کهدرسهروزاولبازگشاییسینماها،بلیتبیشتربهصورتنیم‌بهاعر ضهمی‌شد.
وی در پاسخ به سوال دیگری مبنی بر اینکه آیا فیلم جدیدی برای اکران اضافه خواهد شد یا خیر، گفت: فعلا با همین فیلم‌ها اکران ادامه خواهد یافت. در کارگروه بررسی آسیب‌های کرونا در سینما امتیازاتی به ویژه برای فیلم‌های جدید درنظر گرفته شده است که از آن جمله می‌توان به درنظرگرفته نشدن کف فروش تا سه هفته اشاره کرد.

خبر

چهار دانش‌آموز خراسان رضوی، در پویش کتاب در خانه برگزیده شدند

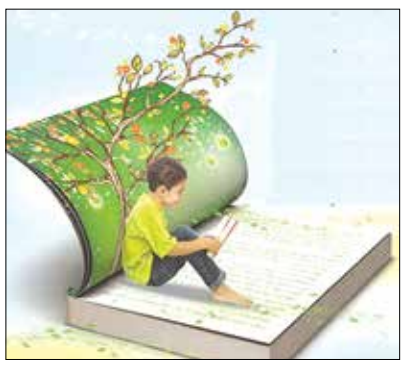

معاون فرهنگی و رسانه اداره کل فرهنگ و ارشاد اسلامی خراسان رضوی گفت: چهار دانش آموز خلاق خراسان رضوی در پویش کتاب در خانه،ویژه آخرین نوروز قرن، برگزیده شدند.
به گزارش صبح امروز افشین تحفه‌گر، با اعلام این خبر افزود: در ابتدای سال ۹۹ و همزمان با شیوع بیماری کرونا، دفتر مطالعات و برنامه‌ریزی فرهنگی و کتاب‌خوانی معاونت امور فرهنگی وزارت فرهنگ و ارشاد اسلامی با همکاری مؤسسه خانه کتاب به مناسبت آخرین نوروز قرن و بنا به شرایط پیش‌آمده در اثر شیوع ویروس کووید۱۹، پویش ملی «با کتاب در خانه» ویژه کودکان و نوجوانان را در سراسر کشور برگزار نمود.
وی اظهار داشت: هدف این پویش، استفاده از فراغت به وجود آمده در خانه‌ها و استفاده از امکانات موجود در فضاهای مجازی در جهت ترویج اجتماعی کتاب‌خوانی در سراسر ایران و تشویق کودکان و نوجوانان به گفت‌وگو پیرامون کتاب‌هایی بود که خوانده‌اند. این پوشش همچنین به دنبال ترویج توجه به امور بهداشتی در فضاهای فردی و اجتماعی و پر کردن اوقات فراغت به وجود آمده بودو در آن از شرکت‌کنندگان خواسته شده بود، کتاب‌هایی که خوانده‌اند را در یک کلیپ ویدئویی کوتاه معرفی کنند، یا نظرشان را درباره آن بگویند.
تحفه‌گر گفت: این پویش در ادامه برگزاری جام باشگاه‌های کتاب‌خوانی کودک و نوجوان برگزار شد، اما محدود به شرکت‌کنندگان جام باشگاه‌ها نبود و همه کودکان و نوجوانان می‌توانستند در آن شرکت کنند.
وی افزود: در این پویش خانم‌ها پریا فاضلی و مائده قدمگاهی از شهرستان نیشابور، خانم ستایش یوسفی از شهرستان سبزوار و اقای پارسا جاهدی از شهرستان مشهد، از مقطع دبستان برگزیده شدند. اینجانب ضمن تبریک به این آینده سازان عزیز کشور، پیروزی و موفقیت درتمامی عرصه‌های زندگی را برای ایشان خواستارم و از خانواده‌های این عزیزان و سایر شرکت کنندگان در این طرح، بابت همکاری در گسترش فرهنگ کتابخوانی کمال تشکر را دارم. امید آنکه به یاری ایزد مهربان، تمامی کودکان و نوجوانان سرزمین پاکمان ایران، همواره از درخت پر برکت دانش بهره مند باشند»

نمایش آثار عکاس ایرانی در هلند

آثاری از مهرعلی رزاق‌منش در فوم میوزیم کشور هلند به نمایش درآمد.
به گزارش صبح امروز و به نقل از هنرآنلاین، آثاری از مهرعلی رزاق‌منش در نمایشگاه «روی زمین- تصور، تکنولوژی و دنیای طبیعی» در Foam museum شهر آمستردام به نمایش درآمد.
در استیتمنت این نمایشگاه آمده است: «تحولات تکنولوژی و تغییر سریع آب و هوا اساساً روابط ما با طبیعت را تغییر داده است. عکاسی به ما این امکان را می‌دهد تا جهان و تأثیر وجود خود بر آن را مشاهده کنیم.»
نمایشگاه «روی زمین- تصور، تکنولوژی و دنیای طبیعی» با گسترده موضوعی که دارد، کار ۲۷ هنرمند معاصر را گرد هم آورده است که در آثار خود در رابطه با انسان، فناوری و طبیعت از طریق راهبردهای نوآورانه بصری تأمل می‌کنند. آنها از واقعیت مجازی، رسانه‌های اجتماعی،Google Earth و سایر امکانات تصویری که ما با آنها در ارتباط هستیم استفاده می‌کنند.
مهرعلی رزاق منش متولد ۱۳۶۲ در تهران است. او فعالیت نمایشگاهی خود را از سال ۹۵ با شرکت در نمایشگاه گروهی عکس در اِستراسبورگ فرانسه آغاز کرد و پس از آن آثار خود را در گالری جرجانی، گالری راه ابریشم، گالری اِی‌جی، و همچنین نمایشگاه‌های گروهی در آمستردام، برلین و بروکسل به نمایش گذاشته است.
نمایشگاه «روی زمین» از ۲۰ مارس (اول فروردین) آغاز شده و تا ۲ سپتامبر ۲۰۲۰ (۱۲ شهریور) برپاست.

اثری از مشهد، برگزیده جشنواره تئاتر خانگی «نمایشخانه» شد

اثری از خراسان رضوی در فهرست برگزیدگان اولین جشنواره ملی تئاتر خانگی «نمایشخانه» قرار گرفت.
به گزارش صبح امروز و به نقل از پایگاه تخصصی اطلاع رسانی مشهدتئاتر، نمایش «رستم و تهمینه» به کارگردانی علیرضا ترابی از مشهد و خراسان رضوی برگزیده اولین جشنواره ملی تئاتر خانگی «نمایشخانه» شد.
اختتامیه این جشنواره روزیکشنبه هشتم تیرماه همزمان در تهران، بوشهر و ۹ استان کشور از طریق ویدئوکنفرانس برگزار و برگزیدگان آن معرفی شدند.

کاهش ۵۰ درصدی ورود و خروج مسافر از پایانه های مسافربری در خرداد ماه امسال

معاون عمران، حمل و نقل و ترافیک شـــهرداری مشهد گفت: ورود و خروج مســـافر از پایانه های مسافربری شهرداری مشهد در خرداد ماه امسال نسبت به مشـــابه سال گذشته حدود ۵۰ درصد کاهش داشته است. به گزارش صبح امروز، خلیل ا... کاظمی با بیان این مطلب اظهار کرد: از اول تا ۳۱ خرداد ماه امســـال ۷۲۵ هزار و ۶۴۴ مسافر با ۶۲ هزار و ۳۵۴ دستگاه اتوبوس، سواری کرایه و مینی بوس از طریق پایانه های مســـافربری شهرداری به مشهد وارد یا خارج شده اند.

وی افزود: این درحالی است که از اول تا ۳۱ خرداد سال گذشته بیش از یک میلیون و ۴۱۳ هزار و ۶۰۷ مسافر با ۸۷ هزار و ۸۷۵ دستگاه اتوبوس، سواری کرایه و مینی بوس به شهر مشهد وارد یا خارج شده بودند.

معاون عمران، حمل و نقل و ترافیک شـــهرداری مشهد بیان کرد: با توجه به مقایسه این دو آمار میزان ورود و خروج مسافر از طریق پایانه های مسافربری به مشـــهد در خرداد ماه امسال نســـبت به خرداد ماه سال گذشته با توجه به شیوع ویروس کرونا حدود ۵۰ درصد کاهش داشته است.

طرح راهبردی توس، سه‌شنبه در کمیته فنی شورای عالی شهرسازی تعیین تکلیف می‌شود

آبادنی توس در انتظار تصویب طرح راهبردی

دبیر سرویس
محمدعلی علی نژاد

رئیس کمیسیون توسعه و بهسازی توس شورای شهر مشهد گفت: جلسه جمع‌بندی کمیته فنی شورای عالی شهرسازی، درخصوص خط محدوده و تصویب فعالیت مشاور در بافت تاریخی توس برگزار می‌شود و خروجی جلسه برای تایید به شورای عالی شهرسازی و معماری ارسال می شود.

به گزارش صبح امروز، سیدمسعود ریاضی به تشریح آخرین وضعیت طرح راهبردی توس پرداخت و اظهارکرد: پس از جلسات مختلف، روز سه‌شنبه هفته جاری، جلسه جمع‌بندی در مورد خط محدوده و تصویب فعالیت مشاور در تهران برگزار خواهد شد.

وی همچنین افزود: امیدوارم در این جلسه شهردار مشهد نیز حضور داشته باشد چرا که برخی تصمیمات ممکن است برای شهرداری بار مالی داشته باشد و شهردار باید نسبت به تامین آنها متعهد شود.

توس اولویت سال۹۹ شورای شهر و شهرداری

ریاضی با بیان اینکه توس و پروژه‌های واقع در این بافت تاریخی جزو اولویت های سال ۹۹ شورای شهر و شهرداری است، گفت: شهردار درخصوص تعهدات احتمالی شهرداری لایحه‌ای را به شورای شهر ارائه خواهد داد و در جلسه علنی به رای گذاشته می‌شود.

رئیس کمیسیون توسعه و بهسازی توس تاکید کرد: تصمیمات و مصوبات جلسه کمیته فنی شورای عالی شهرسازی باید معقول و کارشناسی باشد تا در کنار تعهداتی که برای شهرداری ایجاد می‌شود، درآمدهایی نیز پیش‌بینی شود.

ریاضی افزود: علاوه بر شهرداری مشهد، نهادهایی چون میراث فرهنگی و گردشگری، وزارت راه و شهرسازی، وزارت نیرو و ... نیز در این موضوع دخیل هستند و باید هرکدام به سهم خود ایفای نقش کنند.

امیدوار به خروجی کمیته فنی شورای عالی شهرسازی

وی با بیان اینکه امیدواریم پس از کش‌وقوس های فراوان، در این جلسه خروجی مطلوب حاصل شود، گفت: تصمیمات کمیته فنی پس از جمع‌بندی برای تایید به شورای عالی شهرسازی و معماری می‌رود و سپس وارد فاز تهیه طرح تفصیلی می‌شود.

وی افزود: سال‌ها پیش مقام معظم رهبری در فرمایشات خود خواستار رسیدگی به وضعیت منطقه تاریخی توس شده و همچنان در این مورد دغدغه دارند، با این وجود این همه تعلل در به سرانجام رسیدن برنامه‌های توسعه این منطقه جای ابهام بسیار دارد و دست‌کم باید برای مردم مشخص شود چه نهاد یا اشخاصی تمایل به بهبود شرایط زندگی ساکنان این منطقه ندارند. باید مشخص شود کم‌کاری و قصور یا مقاومت از جانب چه نهاد یا اشخاصی است.

ریاضی ادامه داد: برای نظام جمهوری اسلامی زیبنده نیست یک منطقه با وجود سابقه هفت ساله اتصال به کلان‌شهر مشهد همچنان بی‌برنامه بوده و امکان خدمات‌رسانی و پاسخگویی به مردم و ساکنان آن فراهم نباشد.

مشکلات عدیده مردم و شهرداری به دلیل نبود طرح راهبردی

وی گفت: نبود طرح راهبردی مشکلات عدیده‌ای برای شهرداری و شهروندان ایجاد کرده‌است، بدون وجود طرح مشخص شهرداری امکان صدور هیچ‌گونه مجوز ساختمانی اعم از تغییرات، تعمیرات یا احداث بنای جدید را ندارد در حالی‌که ساکنان و شهروندان نمی‌توانند سال‌ها در بلاتکلیفی به سر برده و از برنامه‌های زندگی خود صرف نظر کنند.

رییس کمیسیون ویژه توسعه و بهسازی توس شورای اسلامی شهر مشهد افزود: در حال حاضر شهرداری مشهد حتی امکان آسفالت بسیاری از معابر این منطقه را ندارد، به دلیل نبود طرح مشخص عرض و طول و مسیر معابر قطعی و مشخص نیست و اقدام شهرداری در این حوزه‌ها اقدامی غیرقانونی قلمداد شده که موجب برخورد نهادهای نظارتی خواهد شد.وی ادامه داد: تمام این مشکلات در نگاه شهروندان ساکن منطقه منفصل توس از ناحیه شهرداری دیده شده و هیچ‌کس از مردم عادی به سوال از وزارت راه و شهرسازی نمی‌پردازد، از این رو طی سال‌های گذشته ناراحتی و اعتراضات فراوان ساکنان را شاهد بوده‌ایم و گاهی کار به درگیری بین مردم و پلیس ساختمان یا کارشناسان نظارتی و فنی شهرداری کشیده شده است.

ریاضی گفت: نبود طرح راهبردی باعث عدم ورود سرمایه‌گذاران برای شرکت در برنامه‌های ویژه گردشگری و توسعه بافت تاریخی شاهنامه در این منطقه می‌شود.

وی افزود: وقتی طرح مشخصی برای مدیریت و توسعه منطقه وجود نداشته باشد امکان مذاکره و توافق با سرمایه‌گذار برای اجرای پروژه‌های زیرساختی برای رونق اقتصادی منطقه، بهبود شرایط کسب‌وکار و زندگی و جذب گردشگر فراهم نیست.

رییس کمیسیون ویژه توسعه و بهسازی توس شورای اسلامی شهر مشهد ادامه داد: بدون طرح راهبردی مصوب تنها در حد پروژه‌هایی که اکنون در جریان است مانند احداث جلوخان یا بهسازی محور شاهنامه برای شهرداری امکان‌پذیر است که جوابگوی نیازهای منطقه نخواهد بود.

وی گفت: با اینکه میراث فرهنگی نیز در حوزه منطقه منفصل توس دغدغه‌های فراوان داشته اما طی سال گذشته و با جلسات کارشناسی متعدد، تعامل و تفاهم ایجاد شده شهرداری مشهد مشکلات و دغدغه‌های میراث فرهنگی را برطرف کرده است.

پیشینه توس

منطقه باستانی «توس» که شهرنشینی، رونق و آبادنی آن به دوره ساسانیان و پیش از ورود اسلام به ایران بازمی‌گردد تا سده دوم هجری و پیش از حمله ویرانگر مغول مجموعه‌ای از آبادی‌هایی همچون نوغان، توس و سناباد بود که توس آبادترین آنها محسوب می‌شد.

توس برای قرن‌ها عمده‌ترین و پررونق‌ترین منطقه مسکونی در این بخش از خراسان بزرگ تاریخی بود. نطقه‌ای به نام مشهد تا زمان شهادت حضرت علی بن موس‌الرضا (ع) در این خطه وجود نداشت بنابراین مورخان قدیم پس از شهادت هشتمین امام شیعیان در خراسان محل دفن پیکر مطهر و حرم نورانی آن امام همام را که آن زمان در باغی در جوار روستای نوغان و ۳۰ کیلومتری توس قرار داشت «ارض توس» نامیدند.

توس در زمان حمله مغول ویران شد اما خیلی زود به همت ایرانیان دوباره حیاتش را بازیافت تا حدی که چند مرتبه به عنوان مقر فرمانروایان مغول نیز انتخاب شد. همچنین بازسازی عمارت باستانی قلعه توس پس از مرگ تیمور گورکانی صورت گرفت. تا مدتی در این مقطع از تاریخ خراسان، نام‌های توس و مشهد بطور مترادف به عنوان نام این منطقه بکار برده می‌شد اما روند روزافزون سال‌های متمادی سفر و مهاجرت شیعیان برای زیارت و همجواری با مرقد مطهر حضرت امام رضا (ع) موجب رشد تدریجی مشهد به عنوان یک شهر و مرکز این بخش از خراسان بزرگ در اطراف مضجع شریف رضوی شد و به این ترتیب نام دیرقدمت «توس» تحت‌الشعاع مشهد قرار گرفته و رفته رفته از زبانها افتاد.

بقایای شهر تاریخی توس که بناهایی همچون زندان یا گنبد هارونیه در آن قرار دارد هم‌اینک محدوده‌ای ۳۶۰ هکتاری را دربرمی‌گیرد که در فهرست آثار ملی ایران نیز به ثبت رسیده است.

بازدید تیر ماه ۱۳۷۵ رهبر فرزانه انقلاب اسلامی از شهر تاریخی توس و مقبره حکیم ابوالقاسم فردوسی نقطه عطفی برای توجه به این منطقه و ارزش‌های تاریخی و فرهنگی آن بود زیرا پس از این تاریخ اقدامات عملی برای خروج توس از مهجوریت و رکود آغاز شد. در پی توجه رهبری، توس در بهمن ۱۳۹۱ با تایید شورای عالی معماری و شهرسازی ایران به عنوان یک محدوده منفصل شهری به شهرداری مشهد واگذار شد و به این ترتیب محدوده منفصل شهری توس سال ۱۳۹۳ به شهر مشهد پیوست.

توس هم‌اینک تحت مدیریت شهرداری منطقه دوازدهم کلانشهر مشهد اداره می‌شود. همچنین از سال ۱۳۹۳ با هدف حراست از میراث تاریخی توس اهالی ساکن این منطقه از هرگونه عملیات ساخت و ساز و دخل و تصرف زمین و ساختمان در آن منع شدند.سال ۱۳۹۶ در ادامه اقدامات به منظور رونق توس، برای تدوین «طرح راهبردی توس» مشاور استخدام شد و نتیجه این کار مطالعاتی سال ۱۳۹۷ در اختیار شورای عالی معماری و شهرسازی کشور قرار گرفت.

خبر

تغییر نام بولوار حسن آباد به نام «ایرج یزدان بخش»

رئیس اداره نامگذاری معابر و تابلو نویسی شهرداری مشهد از نامگذاری بولوار حسن آباد به نام ایرج یزدان بخش خبر داد.

به گزارش صبح امروز، ناهید فربد نیا با بیان این خبر اظهار کرد: براساس مصوبه ۳۰ اردیبهشت ماه سال جاری در صحن علنی شورای اسلامی شهر مشهد، قرار بر این شد که بولوار حسن آباد به نام ایرج یزدان بخش نامگذاری شود.

وی افزود: این جاده شاهراه ارتباطی بزرگراه آزادی به سمت شهرک صنعتی توس است که در سال جاری بهسازی شده و طول آن دو هزار و ۲۰۰ متر است.رئیس اداره نامگذاری معابر و تابلو نویسی شهرداری مشهد در خصوص علت نامگذاری این معبر به نام «ایرج یزدان بخش» بیان کرد: ایرج یزدان بخش از کارآفرینان و بزرگ مردان صنعت خراسان رضوی و کشور بوده است.رئیس اداره نامگذاری معابر و تابلو نویسی شهرداری مشهد بیان کرد: ایشان بنیانگذار گروه پارت لاستیک بوده اند. وی متولد ۱۳۱۹ در شهر نیشابور بوده و حدود ۲۰ سال در سمت کارشناس، مدیر کل و معاون مرکز آمار خدمت کرده است و بعد از بازنشستگی فعالیت خود را در بخش خصوصی آغاز کرده است، این شرکت در حال حاضر باعث اشتغال بیش از ۲۰۰۰ نفر شده است.فربد نیا خاطرنشان کرد: ساخت سردیس این شخصیت بزرگ خراسان رضوی در دستور کار سازمان اجتماعی و فرهنگی است که پس از اتمام ساخت، از سردیس و تابلو بولوار ایرج یزدان بخش رونمایی می شود.

وی اضافه کرد: هم اکنون ثبت پلاک‌های شهری طبق دستورالعمل نصب پلاک مصوب شورای اسلامی سوم شهر مشهد انجام می‌شود و در این راستا در ۳ ماه نخست امسال بیش از چهار هزار پلاک برای اماکن مسکونی و تجاری در این کلان‌شهر اصلاح و نصب شده است.رئیس اداره نامگذاری معابر و تابلو نویسی شهرداری مشهد گفت: بیشتر پلاک‌های نصب شده در مناطق دو تا پنج شهرداری مشهد بوده و شهروندان می‌توانند درخواست‌های خود برای نصب و اصلاح پلاک منازل را از طریق سامانه ۱۳۷ اعلام کنند. علاوه بر پاسخ‌گویی به مشکلات مردم در خصوص پلاک‌ها گاهی پلاک منازل از بین رفته یا می‌افتد و از طرفی حتی در مواردی کوچه‌هایی وجود دارد که هیچ منزلی در آن شماره پلاک نداشت. فربد نیا خاطرنشان کرد: با ابراز بی‌اطلاعی از رایزنی برای انعقاد تفاهم‌نامه بین شهرداری مشهد و اداره کل پست خراسان رضوی افزود: مقرر شده است در آینده معاونت شهرسازی شهرداری مشهد پس از اتمام فعالیت ساختمانی و ارائه گواهی پایان‌کار علاوه بر کد نوسازی کدپستی منازل را نیز به مالکان ارائه دهد.

وی افزود: فرایندی که موجب ایجاد و نگهداری یک نشانی رسمی و استاندارد جهانی برای نشانی‌های پستی در حال استفاده شود «جی نف» نامیده می‌شود که مخفف عبارت ‹Geocoded national address file› است.

رئیس اداره نامگذاری معابر و تابلو نویسی شهرداری مشهد تصریح کرد: خراسان رضوی دارای سه میلیون و ۷۸۴ هزار مکان و کد پستی است که دو میلیون و ۸۷۸ هزار فقره آن در شهرها و بقیه در روستاهای این استان قرار دارد.

رئیس شورای شهر مشهد مطرح کرد

تعلل شورای عالی شهرسازی در تعیین تکلیف طرح منفصل توس

رئیس شورای شهر مشهد از تعلل شورای عالی معماری و شهرسازی در در تعیین تکلیف طرح منفصل محدوده توس انتقاد کرد.

به گزارش صبح امروز، محمدرضا حیدری در صفحه شخصی خود در اینستاگرام نوشت: امروز در جلسه کمیته نظارتی شهرداری منطقه ۱۲، پرونده‌های مردم ساکن در محدوده توس مطرح بود. با کمال تاسف با تعلل شورای عالی معماری و شهرسازی و عدم تعیین تکلیف طرح منفصل محدوده توس، مردم نجیبی که حاضرند به تکالیف خود به شکل قانونی عمل کنند، سرگردان شده و امکان پاسخگویی توسط شهرداری برایشان مقدور نیست.

او ادامه داده: مسئولیت این اعتمادسوزی فراگیر و نا امید کردن مردم به عهده شورای عالی معماری و شهرسازی است؛ انتظار است دستگاه‌های نظارتی به این موضوع ورود نمایند.

تخریب ساخت و سازهای غیر مجاز در حریم برج قلعه اسجیل چناران

مدیر میراث‌فرهنگی،گردشگری و صنایع‌دستی چناران از تخریب ساخت و سازهای غیر مجاز در حریم تاریخی برج قلعه اسجیل از توابع بخش گلبهار شهرستان چناران خبر داد.

به گزارش صبح امروز محمد طاهریان مقدم با اعلام این خبر افزود: «با دریافت گزارش مبنی بر انجام ساخت و ساز غیر مجاز در حریم بنای تاریخی برج قلعه اسجیل از توابع بخش گلبهار شهرستان چناران این موضوع از سوی یگان حفاظت پیگیری و با کمک دستگاه قضا با حضور نیروهای یگان حفاظت میراث فرهنگی و نیروی انتظامی پاکسازی شد.»

او ادامه داد: «مالک این زمین بدون هماهنگی و مجوز اداره کل میراث فرهنگی و در حریم تاریخی برج قلعه اسجیل اقدام به ساخت و ساز کرده بود که با کمک دستگاه قضا حکم تخریب ساخت و ساز غیرمجاز با حضور مالک اجرا شد .»

مدیر میراث‌فرهنگی، گردشگری و صنایع‌دستی چناران گفت: «برج قلعه اسجیل در شرق روستای اسجیل از توابع بخش گلبهار واقع شده است این اثر تاریخی مربوط به دوره قاجار و به شماره ۱۹۷۴۱ در سال ۱۳۸۶ در فهرست آثار ملی به ثبت رسیده است.»

گفتنی است: برج تاریخی، آرامگاه خواجه و مسجد تاریخی رادکان، آبشار اخلمد، دریاچه مصنوعی گلبهار، مقبره عبدالرحمن گهواره گر، حسینیه گلمکان، پل تاریخی چشمه گیلاس و چشمه سبز گلمکان و.... از مهمترین آثار تاریخی و طبیعی گردشگری شهرستان چناران است.

شهرستان چناران در فاصله ۵۰ کیلومتری مشهد مرکز استان خراسان رضوی قرار دارد.

خانه زادگاه دکتر علی شریعتی مرمت شد

معاون میراث فرهنگی اداره کل میراث فرهنگی، گردشگری و صنایع دستی خراسان رضوی گفت: «خانه زادگاه دکتر علی شریعتی در روستای کاهک شهرستان داورزن مرمت شد.»

به گزارش صبح امروز، مرجان اکبری با اعلام این خبر افزود: «عملیات مرمتی در این اثر تاریخی شامل بازسازی فضایی و بام سازی در ضلع جنوبی و جنوب شرقی است.»

او ادامه داد: «هم چنین در بخشی از نمای این بنا ستون هایی که از بین رفته بود دوباره اجرا شد.»

گفتنی است: اثر تاریخی خانه زادگاه دکتر علی شریعتی در روستای کاهک شهرستان داورزن قرار دارد و به شماره ۹۵۹۱ در فهرست آثار ملی به ثبت رسیده است.

داورزن ۱۵۰ اثر تاریخی، طبیعی و معنوی دارد که ۸۰ اثر از این تعداد در فهرست آثار ملی ثبت شده اند. مرکز این شهرستان در فاصله ۳۱۰ کیلومتری غرب مشهد قرار دارد.

کاهش ۱۳ درصدی تماس با آتش نشانی در بهار امسال

مدیرعامل سازمان آتش نشانی و خدمات ایمنی شهرداری مشهد، گفت: از ابتدای فروردین تا پایان خرداد امسال ۱۷۹ هزار و ۶۰۸ هزار تماس با مرکز فرماندهی آتش نشانی مشهد برقرارشده که از این تعداد ۹۴ هزار و ۵۹۸ تماس مزاحمی بوده است.

به گزارش صبح امروز، امیر عزیزی با بیان این خبر اظهار کرد: براساس آمار در مجموع طی سه ماهه ابتدایی سال جاری ۱۷۹ هزار و ۶۰۸ مورد تماس از سوی مرکز فرماندهی ۱۲۵ آتش نشانی پاسخگویی شده که این رقم نسبت به سه ماهه نخست سال گذشته ۱۳,۳ درصد کاهش داشته است.وی افزود: از این تعداد تماس پنج هزار و ۶۵۹ تماس طی سه ماه گذشته منجر به عملیات، ۴۶ هزار و ۷۹۲ تماس اشتباهی، ۱۳ هزار و ۲۰۸ تماس مشاوره و ۱۹ هزار و ۳۵۱ مورد نیز تماس های غیر مرتبط بوده اند.

عزیزی خاطرنشان کرد: همچنین طی همین مدت هزار و ۲۰۸ عملیات امداد رسانی از سوی آتش نشانی انجام شده است که بیشترین عملیات ها مرتبط با رهایی و نجات افراد از آسانسور و محبوس شدن درخانه و اتاق بوده است.

خبر

صدمین اقامتگاه بوم گردی خراسان‌رضوی در تربت‌حیدریه مجوز بهره برداری گرفت

مدیر کل میراث‌فرهنگی، گردشگری و صنایع دستی خراسان رضوی از صدور مجوز بهره برداری برای صدمین اقامتگاه بوم گردی خراسان رضوی در روستای سرخ آباد شهرستان تربت حیدریه خبر داد.

به گزارش صبح امروز، ابوالفضل مکرمی‌فر بیان این مطلب افزود: «نقش توسعه گردشگری روستایی در پویایی صنعت گردشگری انکارکردنی نیست، در حال حاضر بوم‌گردی اهمیت زیادی در گردشگری دارد و روستاهای این شهرستان ظرفیت بالایی در جذب گردشگران ایرانی و خارجی دارد.»

او ادامه داد: «در بازدید از روستاهای شهرستان نحوه توسعه گردشگری در این روستاها با هدف ایجاد اقامتگاه های بومگردی مورد بررسی قرار گرفت که روستای سرخ آباد از توابع بخش بایگ دارای شرایط ایجاد اقامتگاه و بافت اجتما عی این روستا ظرفیت جذب گردشگر است.

مکرمی‌فر درباره نقش بوم گردی ها در توسعه اقتصادی روستاها اظهار کرد: «بوم‌گردی‌ها زنجیره مصرف تولیدات روستائی را تکمیل می‌کند و بازاری برای فروش محصولات روستائیان به وجود آورده است.»

او افزود: «هم‌چنین اقامتگاه بوم‌گردی در روستاهای استان زمینه اشتغال روستائیان را فراهم کرده و در کاهش مهاجرت از روستا به شهر موثر بوده است.»

مکرمی‌فر درباره صدمین اقامتگاه بوم گردی گفت: « این اقامتگاه بومگردی با نام خانه خاطره ها ، در زمینی به مساحت ۴۰۰ متر و با زیر بنای ۲۵۰ متر مربع دارای ۶ اتاق است.»

او افزود: « این اقامتگاه بوم گردی با اعتباری بالغ بر یک و نیم میلیارد ریال ایجاد کند و برای ۶ نفر می‌تواند اشتغال ایجاد کند.»

گفتنی است: در شهرستان تربت حیدریه دارای دوازده اقامتگاه بومگردی مجوز و موافقت اولیه را دریافت کرده‌اند که تعداد ۳ اقامتگاه در حال بهره برداری، پنج اقامتگاه تا پایان تابستان و بقیه تا انتهای سال به بهره برداری می رسد.

شهرستان تربت حیدریه در فاصله حدود ۱۴۰ کیلومتری از مشهد مرکز استان خراسان رضوی قرار دارد و دارای ۳۲۰ جاذبه گردشگری است و ۵۲ اثر تاریخی در فهرست آثار ملی به ثبت رسیده است.

خبر

مقدمات نرم افزاری و سخت افزاری تبدیل مشهد به شهر دوستدار کودک فراهم شده است

رئیس کمیسیون حقوقی شورای شهر مشهد گفت: با تصمیم وزارت کشور و همچنین یونیسف، شهر مشهد بعنوان شهر پایلوت برای اجرای طرح شهر دوستدار کودک انتخاب شد.

به گزارش صبح امروز، سیدمحسن حسینی‌پویا با بیان اینکه در چارچوب همکاری‌های مشترک وزارت کشور با یونیسف به منظور اجرای طرح شهر دوستدار کودک، پس از بررسی نتایج ارزیابی شهرهای متقاضی پایلوت شهر دوستدار کودک، سرانجام پیرو جلسه کمیته ملی هماهنگی شهر دوستدار کودک که در ۱۳ خردادماه سال جاری در وزارت کشور برگزار شد، مشهد بعنوان پایلوت اجرای طرح مذکور انتخاب شده است.

حسینی‌پویا در ادامه افزود: چشم‌انداز این طرح، احقاق برابر حقوق کودکان و نوجوانان در شهرهاست؛ به گونه‌ای که سلایق و علایق کودکان نیز در اداره شهرها و فضاهای عمومی مورد توجه واقع شود و کودکان نیز توانایی های بالقوه خود را به فعل درآورند.وی خاطرنشان شد: دریافت عنوان شهر دوستدار کودک، بدون اتمام موفقیت‌آمیز چرخه شهر دوستدار کودک امکان پذیر نبوده، که این خود بیانگر ضرورت تلاش جدی مدیریت شهری در رسیدن به این هدف است.رئیس کمیسیون حقوقی شورای شهر مشهد با بیان اینکه مصوبه شهر دوستدار کودک در اولین سال شورای پنجم، پس از یک سال مطالعه و بررسی اسناد فرادستی و بین المللی، با پیشنهاد کمیسیون حقوقی، املاک و قراردادهای به تصویب شورای شهر رسید، گفت: با توجه به اینکه مشهد دومین کلانشهر کشور است، پتانسیل‌های خوبی در ارتباط با برآورده ساختن نیازها و اولویت‌های کودکان دارد که می‌تواند به سرعت بعنوان کاندیدای اصلی شهر دوستدار کودک معرفی شود.

حسینی پویا تاکید کرد: انتخاب مشهد بعنوان پایلوت دوستدار کودک، مقدمه تحقق شهر دوستدار کودک است.وی همچنین افزود: شورای اسلامی شهر مشهد با تصویب طرح شهر همگان، با تاکید بر گروه‌های خاص و همچنین تشکیل اداره شهر همگان جهت پیگیری این امور، گام بزرگی را در ارتقاء زیست‌پذیری شهرها برای کودکان برداشته است.حسینی‌پویا گفت: مدیریت شهری شهر مشهد با تدوین سند چشم‌انداز و برنامه راهبردی در حوزه اقدامات ضروری شهر دوستدار کودک، تجهیز، احداث و مناسب‌سازی فضاهای عمومی، ارتقاء امنیت و ایمنی کودکان در شهرها را در دستور کار خود قرار داده است.

توضیحات پرسپولیس درباره کسر بیمه و مالیات از درآمدش

عضو هیات مدیره باشگاه پرسپولیس درباره کسر مبلغی بیمه و مالیات از درآمد این باشگاه می‌گوید این پول به حساب باشگاه واریز خواهد شد.علی رغبتی، عضو هیات مدیره باشگاه پرسپولیس در گفت‌وگو با ایسنا درباره کسر مبلغی به عنوان مالیات و بیمه از درآمدهای پرسپولیس، اظهار کرد: بر هر قرارداد مالی که بین دو طرف منعقد می‌شود، قوانینی حاکم است که از این قوانین مالیات و تعیین تکلیف بیمه است. این بند در قرارداد مالی ما هم وجود دارد. از آنجایی که در سه قسط از کارگزار خودمان دریافتی داشتیم و وضعیت بیمه تامین اجتماعی این پرداختی‌ها مشخص نبود، یک بخشی از درآمد ما را بلوکه کرده‌اند تا این موضوع تعیین تکلیف شود.وی افزود: ما پیگیری این موضوع هستیم چون از نظر ما قراردادی که بستیم مشمول این موضوع نمی‌شود. این مربوط به کسورات یک مرحله نیست و مربوط به کسوراتی است که در همه قرارداد داشتیم. بعد از تعیین تکلیف این مبلغ به حساب باشگاه واریز می‌شود و اگر هم نیاز باشد پول به حساب دارایی و بیمه واریز می‌شود یعنی اینگونه نیست که پول به حساب کارگزار واریز شود. این موارد قبلا هم رایج بوده، الان هم هست و چیز جدیدی نیست. عضو هیات مدیره باشگاه پرسپولیس درباره این موضوع که یکی از مدیران باشگاه در مصاحبه با ایسنا مدعی شده کسر مالیات و بیمه قبلا در قراردادهای پرسپولیس نبوده هم گفت: هر قرارداد با قرارداد دیگر متفاوت است. در این قرارداد ما هم کسورات مالیات ذکر نشده است چون مالیات را مطابق روال با سازمان مالیاتی انجام می‌دهیم. البته همان طور که این مبلغ کسر نشده و بلوکه شده و بعد از ارائه مدارک، به حساب باشگاه برمی‌گردد.

چه شد که از استقلال جدا شدم؟

سکوت ابراهیمی شکست

جدایی امیدابراهیمی از استقلال یکی از اتفاقاتی بودکه هواداران این تیم هنوز از آن ناراحت هستند و یکی از نقاط تاریک کارنامه مدیریت استقلال در آن دوران به حساب می آید.به گزارش» ورزش سه» دو سال پیش درست در چنین زمانی خبری شوک برانگیز برای هواداران استقلال منتشر شد. امیدابراهیمی هافبک همه کاره و به قول وینفرد شفر فرمانده استقلال از این تیم جدا شده و به الاهلی قطر پیوست. موضوعی که باعث شد هواداران استقلال که از جدایی ستاره هایشان عصبانی بودند ، رضا افتخاری مدیرعامل وقت را به خاطر این اتفاق مورد انتقادات تند و تیزی قرار بدهد.

افتخاری اما درمصاحبه ای اعلام کرد که ابراهیمی قصد ماندن در استقلال را نداشته و به تلفن های باشگاه برای تمدید قرارداد پاسخی نداده است. ابراهیمی اما از استقلال جدا شد و در تابستان گذشته از الاهلی قطر به یوپن بلژیک پیوست. شماره ۶ استقلال که نقش فرمانده را در این تیم داشت اما بعد از جدایی از استقلال و حتی با وجود حرف های افتخاری سکوت کرد. او بعد از دوسال در گفت و گویی که با خبرآنلاین انجام داده بالاخره سکوتش را شکست و دلایل جدایی اش از استقلال را فاش کرد. حرف های امیدابراهیمی را در زیر می خوانید:

وقتی جام جهانی روسیه تمام شد، من بازیکن آزاد بودم. قرارداد با باشگاه استقلال نداشتم. با توجه به عملکردی که در جام جهانی داشتم، طبیعی بود از ۷، ۸ تیم از کشورهای مختلف پیشنهاد داشته باشم. از کشورهای دوروبر و همینطور اروپا. رقم‌ها هم متفاوت بود. قشنگ یادم هست. وقتی از جام جهانی به ایران برگشتم، البته نمی‌خواهم و نمی‌توانم از مدیرعامل وقت باشگاه ایراد بگیرم ولی اتفاقاتی افتاد و من نمی‌توانم واقعیت را کتمان کنم. دو سال است در این باره حرف نزدم. ولی وقتی طرفداران را در کوچه و خیابان می‌بینم، می گویند تو نامردی کردی. استقلال را ول کردی و موبایلت را به روی باشگاه بستی. خیلی‌ها در فضای مجازی به من گلایه کردند.

ماجرای یک میلیارد تومان

من تازه از جام جهانی برگشته بودم. مدیرعامل وقت باشگاه با من تماس گرفت. یک خسته نباشید گفت و بعدش قرار شد همدیگر را ببینیم و درباره آینده صحبت کنیم. من گفتم حدود یک میلیارد تومان از باشگاه استقلال طلب دارم، تکلیف این طلبم را روشن کنید. پولم را از استقلال نگرفته بودم. این یک عرف است. بازیکن اول باید تکلیف طلبش روشن شود و بعد درباره آینده صحبت کند. به من گفتند ما به شما خبر می‌دهیم. خب همان موقع تماس‌های زیادی وجود داشت چون همانطور که گفتم پیشنهادات زیادی به دستم رسیده بود. منتظر باشگاه ماندم. گفتم ابتدا تکلیفم با استقلال روشن شود. ببینید من که نمی‌توانستم به باشگاه استقلال بروم و بگویم لطفا با من قرارداد امضا کنید. بازیکن آزاد بودم. وقتی هم باشگاه زنگ زد درباره طلب یک میلیاردی صحبت کردیم و قرار شد آنها تکلیف را روشن کنند و بعد به من زنگ بزنند. ۱۰ روز در خانه نشستم و دیدم هیچ خبری نشد. از سوی باشگاههای دیگر هم تحت فشار بودم و باید زودتر به پیشنهادات پاسخ می‌دادم.

مذاکرات سرکاری

دقیقا یادم است چالشی برای من درست کردند که امید از قبل قرارداده بسته و مذاکرات با استقلال سرکاری است. خدا شاهد است.... من اینقدر مرد هستم که دروغ نگویم. خدا می‌داند قبل از جام جهانی یا حتی در زمان برگزاری جام جهانی من یک کلمه با هیچ باشگاهی مذاکره نکردم. وقتی به ایران برگشتم تازه به من گفتند از اروپا و قطر پیشنهاداتی هست. منتهی بعضی‌ها مصاحبه کردند که نه، امید از قبل از جام جهانی قرارداد بسته بود که اینطور نبود. من ۱۰ روز به باشگاه زمان دادم و فکر می‌کنم زمان کمی نبود اما در عین ناباوری دیدم حتی یک تماس تلفنی با من نگرفتند. گفتم حتما تمایلی به حفظ من ندارند که این کار را می‌کنند. من همان موقع ۱۰ پیشنهاد داشتم و تیم ها برای امضای قرارداد مصرتر شده بودند. مدام پیش خودم می گفتم وقتی از باشگاه تماس نمی گیرند یعنی اینکه امید ابراهیمی را نمی خواهند. من اینهمه از باشگاه طلب داشتم می توانستند به من بگویند تو امضا کن، ما بخشی از طلب ها را در فلان تاریخ می‌دهیم ولی حتی این کار را هم نکردند. وقتی دیدم از باشگاه استقلال اصلا خبری نشد، با توجه به فشارها تصمیم گرفتم قرارداد ببندم. به قطر رفتم. بعد خیلی جالب است که شنیدم امید ابراهیمی موبایلش را به روی ما بسته!

۱۰ روز بدون تماس از باشگاه

وقتی دیدم از باشگاه استقلال خبری نشد، با الاهلی توافق کردم. برایم ویزا و بلیت گرفتند. طبیعتا باید به قطر می‌رفتم. آدم وقتی از کشور خارج می‌شود، تلفن همراهش را خاموش می کند. من از داخل فرودگاه تهران موبایلم را خاموش کردم! وقتی رسیدم قطر هم موبایلم خاموش بود. حالا من قراردادم را با الاهلی بسته‌ام، به من پیام می‌دهند توروخدا بیا قرارداد ببندد! من شوکه شده بودم. ۱۰ روز یک تماس تلفنی نگرفتند بعد وقتی فهمیدند من با الاهلی قرارداد بسته‌ام نمی‌دانم چرا یکهو یادشان افتاد امید ابراهیمی هم هست و باید به او زنگ بزنیم که برگرد! من به دوستان همان موقع گفتم کاری نمی شود کرد. بعد از آن اشتباهی صورت گرفت که من را ناراحت کرد. با توجه به عملکردی که در این سال‌ها در استقلال داشتم فکر نمی‌کردم هواداران به من آنطور فحاشی کنند.

پیگیری برای بازگشت

با توجه به اینکه من از با الاهلی قرارداد داشتم و باشگاه این موضوع را می‌دانست، در آن برهه صحبتی با من نکردند ولی از گوشه و کنارها پیگیریهایی شد، اما همه دیگر می‌دانند واقعا علاقه قلبی من به استقلال است. هر جا که باشم بازی‌های استقلال را دنبال می کنم. دوست دارم این تیم موفق باشد. جزو افتخاراتم است که پیراهن استقلال را پوشیدم. علاقه قلبی من این است که روزی دوباره به این تیم برگردم و دوباره برای استقلال بازی کنم.

شکست برابر فولاد

بازی را دیدم. نمی‌توانم بگویم مشکل چه بود. فقط امیدوارم که استقلال به روزهای خوبش بازگردد. در این چند سال هر وقت استقلال می‌خواست شرایط خوبی داشته باشد، اتفاقاتی افتاد که مظلوم واقع شد و تیم از اوجش فاصله گرفت. نشد که عملکرد خوبش را ادامه دهد و بتواند انتظار هواداران را برآورده کند. درباره مسئله داوری در بازی فولاد که من نمی توانم صحبت کنم چون در زمین بازی نبودم. شاید برای بازیکنی مشکلی به وجود آمده یا ذهنیتی داشته اند. من به عنوان تماشاگر دیدم و نمی توانم نظر خاصی بدهم ولی به عنوان کسی که ۴ سال در استقلال بازی کردم، از شرایط این تیم ناراحتم. در چند سال گذشته هر جا استقلال یک ذره جان گرفت، اتفاقاتی افتاد که همه چیز را به هم ریخت. استراماچونی در استقلال خوب بود. ناگهان رفت. سال های قبل اتفاقات حاشیه ای افتاد و بعضی بازیکنان رفتند. هر سال ۵،۶ بازیکن جدا می شوند و خب این روی عملکرد استقلال اثر می گذارد. به خاطر همین است که تیم معمولا فصل را خوب شروع نمی کند. این به خاطر تغییرات است. زمان می برد تا بازیکنان با هم هماهنگ شوند

خبر

شدیدترین مجازات در انتظار آزمون به خاطر یک عکس

مهاجم ایرانی تیم زنیت به دلیل رعایت نکردن فاصله اجتماعی با جریمه از سوی زنیت روبرو خواهد شد.به گزارش اکسپرس، باشگاه زنیت به رفتار سردار آزمون در زمان اپیدمی ویروس کرونا واکنش نشان داد. مهاجم ایرانی زنیت به دلیل نقض قوانین فاصله گذاری اجتماعی از سوی این باشگاه در معرض مجازات های جدی انضباطی و مالی قرار خواهد گرفت.روز جمعه در سن پترزبورگ، مسابقه هفته بیست و چهارم لیگ بین زنیت و کرلا برگزار شد که این دیدار به سود زنیت پایان یافت. روز بعد، صفا هادی، هافبک عراقی و سردار آزمون در یک عکسی همدیگر را در آغوش گرفتند و خیلی زود این عکس از ملاقات این دو بازیکن تیم ملی فوتبال ایران و عراق منتشر شد.باشگاه زنیت پس از انتشار این عکس یادآور شد: «بازیکن ما در زمینه همه گیری COVID-۱۹ قوانین مقرر در داخل باشگاه و تیم را نقض کرده و همچنین نگرش ناشایست خود را به این موضوع نشان داده است و با این کار نه تنها سلامتی خود بلکه سلامتی خویشاوندان و اعضای تیم را به خطر می‌اندازد. این بازیکن امروز تست کرونا را پشت سر گذاشت و نتایج در ساعات آینده مشخص خواهد شد اما در هر صورت شدیدترین مجازات های انضباطی و مالی طبق پروتکل داخلی این باشگاه بر سردار آزمون اعمال می‌شود». سردار آزمون یکی از بازیکنانی است که گفته می شود قصد دارد در تابستان زنیت را ترک کند و از ناپولی به عنوان جدی ترین مشتری او یاد شده است.

سخندان: با حمایت از داوران می‌توانیم به دوران طلایی بازگردیم

کمک داور بین المللی فوتبال خراسان رضوی گفت: با حمایت هیئت فوتبال استان در آینده اتفاقات خوبی برای داوری استان رقم خواهد خورد.به گزارش پایگاه خبری اداره کل ورزش و جوانان خراسان رضوی، رضا سخندان در حاشیه کلاس پیش فصل داوری در مشهد گفت: با همت و تلاش هیئت فوتبال خراسان رضوی و کمیته داوران استان، برای نخستین بار در کشور شاهد برگزاری کلاس‌های پیش فصل داوری، مطابق با استانداردهای فیفا و AFC هستیم.کمک داور بین المللی فوتبال خراسان رضوی ادامه داد: خوشبختانه داوران شرکت کننده در این کلاس‌ها به لحاظ بدنی و روانی از شرایط مناسبی برخوردار و آماده شروع مسابقات هستند، در هشت سال اخیر هیئت فوتبال استان به داوران بومی توجه کمی داشت که خوشبختانه از سال گذشته این مشکل برطرف شده است و خوشبختانه توجه بیشتری به داوران خراسانی می‌شود.وی خاطرنشان کرد: امیدواریم به دوران طلایی داوری استان برگردیم تحقق این موضوع و بازگشت به دوران اوج و طلایی، نیازمند امکانات بیشتر زیرساختی، مالی، همدلی و همفکری فعالان بخش داوری است. استان خراسان رضوی از داوران خوبی برخوردار است.سخندان اظهار کرد: داوری استان نیاز به حمایت بیشتری دارد، از ظرفیت‌های خوبی برخوردار هستیم و این عرصه نیازمند حمایت و امکانات بیشتر است. کمک داور بین المللی فوتبال درباره وضعیت داوری بانوان گفت: شرایط داوری بانوان متفاوت از آقایان است. بانوان ما شرایط خاصی دارند، پس توجه خاصی نیز باید به آن ها داشته باشیم. در خراسان رضوی ۱۵ داور و کمک داور خوب در حوزه بانوان داریم که بدون شک با ایجاد بستر و شرایط و امکانات مناسب می توانیم زمینه درخشش آن‌ها را فراهم بیاوریم.

۵۱۱/۱اداره کل ثبت اسناد و املاک استان خراسان رضوی
اداره ثبت اسناد و املاک حوزه ثبت ملک تربت حیدریه
هیات موضوع قانون تعیین تکلیف وضعیت ثبتی اراضی و ساختمانهای فاقد سند رسمی

آگهی موضوع ماده ۳ قانون و ماده ۱۳ آئین نامه قانون تعیین تکلیف وضعیت ثبتی و اراضی و ساختمانهای فاقد سند رسمی . نظر به دستور مواد ۱ و ۳ قانون تعیین تکلیف وضعیت ثبتی اراضی و ساختمانهای فاقد سند رسمی مصوب ۱۳۹۰/۹/۲۰ و برابر رای شماره ۱۳۹۹۶۰۳۰۶۰۰۰۵۰۶- مورخه ۱۳۹۹/۳/۸ هیات اول موضوع ماده یک قانون مذکور مستقر در واحد ثبتی حوزه ثبت ملک تربت حیدریه تصرفات مالکانه و بلامعارض متقاضی خانم بتول ابراهیمی قندشتنی فرزند شمس به شماره شناسنامه ۱۰۷۲ صادره از تربت حیدریه نسبت به ششدانگ یک باب ساختمان به مساحت ۳۴۷/۹۰ متر مربع (سیصد و چهل هفت متر و نود صدم مترمربع) قسمتی از پلاک ۲۰۵۷ فرعی از اراضی قندشتن پلاک۲۲۵ اصلی دهستان اربعه واقع در خراسان رضوی بخش یک حوزه ثبت ملک تربت حیدریه خریداری مع الواسطه از مالک رسمی آقای شمس الدین ابراهیمی قندشتنی محرز گردیده است. لذا به موجب ماده ۳ قانون تعیین تکلیف وضعیت ثبتی اراضی و ساختمانهای فاقد سند رسمی و ماده ۱۳ قانون آئین نامه مربوطه این آگهی در دو نوبت به فاصله ۱۵ روز از طریق روزنامه محلی و کثیرالانتشار در شهرها منتشر تا در صورتیکه اشخاص ذینفع به آرای اعلام شده اعتراض داشته باشند باید از تاریخ انتشار اولین آگهی تا دو ماه اعتراض خود را به این اداره ثبت محل وقوع ملک تسلیم و رسید اخذ نمایند. معترض باید ظرف یک ماه از تاریخ تسلیم اعتراض مبادرت به تقدیم دادخواست به دادگاه عمومی محل نماید و گواهی دادخواست به اداره ثبت محل تحویل دهد که در این صورت اقدامات ثبت موکول به ارائه حکم قطعی دادگاه است و در صورتی که اعتراض در مهلت قانونی واصل نگردد یا معترض، گواهی تقدیم دادخواست به دادگاه عمومی محل را ارائه نکند اداره ثبت مبادرت به صدور سند مالکیت می نماید و صدور سند مالکیت مانع از مراجعه متضرر به دادگاه نیست. تاریخ انتشار نوبت اول: ۱۳۹۹ /۴/۹ . تاریخ انتشار نوبت دوم: ۱۳۹۹/۴/۲۵

محمد کاظم باقرزاده ـ رئیس ثبت اسناد و املاک تربت حیدریه

****

۵۱۱/۲اداره کل ثبت اسناد و املاک استان خراسان رضوی
اداره ثبت اسناد و املاک حوزه ثبت ملک تربت حیدریه
هیات موضوع قانون تعیین تکلیف وضعیت ثبتی اراضی و ساختمانهای فاقد سند رسمی

آگهی موضوع ماده ۳ قانون و ماده ۱۳ آئین نامه قانون تعیین تکلیف وضعیت ثبتی و اراضی و ساختمانهای فاقد سند رسمی . نظر به دستور مواد ۱ و ۳ قانون تعیین تکلیف وضعیت ثبتی اراضی و ساختمانهای فاقد سند رسمی مصوب ۱۳۹۰/۹/۲۰ و برابر رای شماره ۱۳۹۹۶۰۳۰۶۰۰۶۰۰۰۴۶۲-۱۳۹۹/۳/۱ هیات اول موضوع ماده یک قانون مذکور مستقر در واحد ثبتی حوزه ثبت ملک تربت حیدریه تصرفات مالکانه و بلامعارض متقاضی آقای محمد علی اکبری فرزند اسمعیل به شماره شناسنامه ۴ صادره فیض آباد نسبت به ششدانگ یک باب ساختمان به مساحت۱۰۴/۵۰ متر مربع (یک صد و چهار متر پنجاه صدم مترمربع)قسمتی از پلاک ۴۳۶ فرعی واقع در اراضی دیزقند پلاک ۲۳۱ اصلی دهستان اربعه واقع در بخش یک تربت حیدریه خریداری مع الواسطه از مالک رسمی آقای محمد معاونیان تربتی محرز گردیده است. لذا به موجب ماده ۳ قانون تعیین تکلیف وضعیت ثبتی اراضی و ساختمانهای فاقد سند رسمی و ماده ۱۳ قانون آئین نامه مربوطه این آگهی در دو نوبت به فاصله ۱۵ روز از طریق روزنامه محلی و کثیرالانتشار در شهرها منتشر تا در صورتیکه اشخاص ذینفع به آرای اعلام شده اعتراض داشته باشند باید از تاریخ انتشار اولین آگهی تا دو ماه اعتراض خود را به این اداره ثبت محل وقوع ملک تسلیم و رسید اخذ نمایند. معترض باید ظرف یک ماه از تاریخ تسلیم اعتراض مبادرت به تقدیم دادخواست به دادگاه عمومی محل نماید و گواهی دادخواست به اداره ثبت محل تحویل دهد که در این صورت اقدامات ثبت موکول به ارائه حکم قطعی دادگاه است و در صورتی که اعتراض در مهلت قانونی واصل نگردد یا معترض، گواهی تقدیم دادخواست به دادگاه عمومی محل را ارائه نکند اداره ثبت مبادرت به صدور سند مالکیت می نماید و صدور سند مالکیت مانع از مراجعه متضرر به دادگاه نیست. تاریخ انتشار نوبت اول: ۱۳۹۹ /۴/۹ . تاریخ انتشار نوبت دوم: ۱۳۹۹/۴/۲۵

محمد کاظم باقرزاده ـ رئیس ثبت اسناد و املاک تربت حیدریه

****

۵۱۱/۳اداره کل ثبت اسناد و املاک استان خراسان رضوی
اداره ثبت اسناد و املاک حوزه ثبت ملک تربت حیدریه
هیات موضوع قانون تعیین تکلیف وضعیت ثبتی اراضی و ساختمانهای فاقد سند رسمی

آگهی موضوع ماده ۳ قانون و ماده ۱۳ آئین نامه قانون تعیین تکلیف وضعیت ثبتی و اراضی و ساختمانهای فاقد سند رسمی . نظر به دستور مواد ۱ و ۳ قانون تعیین تکلیف وضعیت ثبتی اراضی و ساختمانهای فاقد سند رسمی مصوب ۱۳۹۰/۹/۲۰ و برابر رای شماره ۱۳۹۹۶۰۳۰۶۰۰۶۰۰۰۶۳۱- مورخه ۱۳۹۹/۳/۲۱ هیات اول موضوع ماده یک قانون مذکور مستقر در واحد ثبتی حوزه ثبت ملک تربت حیدریه تصرفات مالکانه و بلامعارض متقاضی آقای پیمان نجفی حسن آبادی فرزند محمد مهدی به شماره شناسنامه ۳۸۹۷ صادره از تهران نسبت به ششدانگ یک باب ساختمان به مساحت ۱۲۶/۲۳ متر مربع (یکصد و بیست شش متر وبیست سه صدم مترمربع) قسمتی از پلاک۱۸۷ مجزی شده از ۸۰ فرعی ۲۲۷ اصلی واقع در اراضی یحیی آباد دهستان اربعه در خراسان رضوی بخش یک حوزه ثبت ملک تربت حیدریه مع الواسطه از مالک رسمی آقای جمشید خدابنده بایگی محرز گردیده است. لذا به موجب ماده ۳ قانون تعیین تکلیف وضعیت ثبتی اراضی و ساختمانهای فاقد سند رسمی و ماده ۱۳ قانون آئین نامه مربوطه این آگهی در دو نوبت به فاصله ۱۵ روز از طریق روزنامه محلی و کثیرالانتشار در شهرها منتشر تا در صورتیکه اشخاص ذینفع به آرای اعلام شده اعتراض داشته باشند باید از تاریخ انتشار اولین آگهی تا دو ماه اعتراض خود را به این اداره ثبت محل وقوع ملک تسلیم و رسید اخذ نمایند. معترض باید ظرف یک ماه از تاریخ تسلیم اعتراض مبادرت به تقدیم دادخواست به دادگاه عمومی محل نماید و گواهی دادخواست به اداره ثبت محل تحویل دهد که در این صورت اقدامات ثبت موکول به ارائه حکم قطعی دادگاه است و در صورتی که اعتراض در مهلت قانونی واصل نگردد یا معترض، گواهی تقدیم دادخواست به دادگاه عمومی محل را ارائه نکند اداره ثبت مبادرت به صدور سند مالکیت می نماید و صدور سند مالکیت مانع از مراجعه متضرر به دادگاه نیست. تاریخ انتشار نوبت اول: ۱۳۹۹ /۴/۹ . تاریخ انتشار نوبت دوم: ۱۳۹۹/۴/۲۵

محمد کاظم باقرزاده ـ رئیس ثبت اسناد و املاک تربت حیدریه

****

۵۱۱/۴اداره کل ثبت اسناد و املاک استان خراسان رضوی
اداره ثبت اسناد و املاک حوزه ثبت ملک تربت حیدریه
هیات موضوع قانون تعیین تکلیف وضعیت ثبتی اراضی و ساختمانهای فاقد سند رسمی

آگهی موضوع ماده ۳ قانون و ماده ۱۳ آئین نامه قانون تعیین تکلیف وضعیت ثبتی و اراضی و ساختمانهای فاقد سند رسمی.

نظر به دستور مواد ۱و۳ قانون تعیین تکلیف وضعیت ثبتی اراضی و ساختمانهای فاقد سند رسمی منصوب ۱۳۹۰/۹/۲۰ وبرابر رای شماره ۱۳۹۹۶۰۳۰۶۰۰۶۰۰۰۴۸۹ -۱۳۹۹/۳/۶ هیات دوم موضوع قانون تعیین تکلیف وضعیت ثبتی اراضی و ساختمانهای فاقد سند رسمی مستقر در واحد ثبتی حوزه ثبت ملک تربت حیدریه تصرفات مالکانه بلامعارض متقاضی آقای سعید مقدسی پور فرزند محمد به شماره شناسنامه ۰۶۹۰۲۴۳۸۶۳ صادره از تربت حیدریه نسبت به ششدانگ یکباب ساختمان به مساحت ۲۴۵/۲۰ مترمربع (دویست و چهل پنج و بیست صدم متر مربع) قسمتی از پلاک ۳۰۵۵ اصلی واقع در اراضی شهر در خراسان رضوی بخش یک حوزه ثبت ملک تربت حیدریه خریداری مع الواسطه از مالکین رسمی خانمها بی بی بتول و نسرین قرشی محرز گردیده است .لذا به موجب ماده ۳ قانون تعیین تکلیف وضعیت ثبتی اراضی وساختمانهای فاقد سند رسمی ماده ۱۳ آئین نامه مربوط این آگهی در دو نوبت به فاصله ۱۵ روز از طریق روز نامه محلی وکثیر الانتشار در شهرها منتشر ودر روستا ها رای هیات الصاق تا در صورتیکه اشخاص ذینفع به آرای اعلام شده اعتراض داشته باشند باید از تاریخ انتشار اولین آگهی و در روستای ها از تاریخ الصاق در محل تا دو ماه اعتراض خود را به اداره ثبت محل وقوع ملک تسلیم و رسید اخذ نمایند . معترض باید ظرف یک ماه از تاریخ تسلیم اعتراض مبادرت به تقدیم دادخواست به دادگاه عمومی محل نماید و گواهی تقدیم دادخواست به اداره ثبت محل تحویل دهد که در این صورت اقدامات ثبت موکول به ارائه حکم قطعی دادگاه است و در صورتی که اعتراض در مهلت قانونی واصل نگردد یا معترض گواهی تقدیم دادخواست به دادگاه عمومی محل را ارائه نکند اداره ثبت مبادرت به صدور سند مالکیت می نماید و صدور سند مالکیت مانع از مراجعه متضرر به دادگاه نیست.

تاریخ انتشار نوبت اول : ۱۳۹۹/۴/۹

تاریخ انتشار نوبت دوم : ۱۳۹۹/۴/۲۵

محمد کاظم باقر زاده ـ رئیس ثبت اسناد و املاک تربت حیدریه

وقتی هم هست خیلی گرونه

تأمین هزینه داروی کودکان مبتلا به سرطان برای محک یک ضرورت است تا ارزشمندترین سرمایه خانواده‌ها را به سلامتی برساند. تنها با استمرار کمک‌های شما، هزینه‌های سنگین داروی بیش از ۱۹۰۰۰ کودک تحت درمان سراسر کشور تأمین می‌شود تا فرزندانمان با امید، روزهای سخت مبارزه با سرطان را سپری کنند.

محک
مؤسسه خیریه حمایت از کودکان مبتلا به سرطان
mahak-charity.org

برای کمک آنلاین، می توانید QR code را اسکن کنید.
۰۲۱ - ۲۳۵۴۰

روزنامه صبح امروز خراسان رضوی
روزنامه اقتصادی، سیاسی و فرهنگی خراسان رضوی
صاحب امتیاز و مدیر مسئول : حسین رفیعی
دوشنبه ۹ تیرماه ۱۳۹۹ / سال سوم / شماره ۷۱۴
Vol.3.No.714 / June.29.2020
www.sobhe-emrooz.ir
sobhe.emrooz.news@gmail.com

روابط عمومی وامور مشترکین: ۰۹۱۵۲۵۶۰۰۹۱
سازمان آگهی‌ها: ۳۸۹۲۹۸۲۳-۰۵۱
آدرس: بولوار دانش آموز – دانش آموز ۳۰–پلاک ۴
تلفن:۳۸۹۲۹۸۲۴-۳۸۹۲۹۸۲۵
نمابر: ۳۸۹۲۳۴۵۲ – ۰۵۱ سامانه پیام کوتاه: ۱۰۰۰۸۰۸۸۸
مطالب درج شده در روزنامه الزاما به معنای تایید محتوای آن نمی باشد.
روزنامه صبح امروز پذیرای مطالب و مقالات شما مخاطبان ارجمند می باشد.
Sobh_Emrooz
Sobh_Emrooz

ماجرای آگهی‌های اجاره پشت‌بام و انباری چیست؟/ مجلس هیچ‌گاه به دنبال فیلترینگ اینستاگرام نبوده و نیست /پشت پرده نامه ۱۲ رئیس کمیسیون مجلس به رئیس جمهور

محکومیت محمدعلی کامفیروزی به دو سال حبس

محمدعلی کامفیروزی با رأی قاضی شعبه اول دادگاه انقلاب اسلامی شیراز به دو سال حبس تعلیقی محکوم شد. این وکیل دادگستری با شکایت سازمان اطلاعات سپاه فجر استان فارس، به اتهام توهین به رهبری در خلال یک سخنرانی در جمع دانشجویان دانشگاه شیراز به مناسبت سالروز بزرگداشت ۱۶ آذر در سال ۱۳۹۷، به دو سال زندان محکوم شده است که اجرای این حکم به مدت پنج سال به حال تعلیق در آمده است و نامبرده باید در طول این ۵ سال، ۶۰ بار به شیراز سفر کرده و خود را به مراجع ذیربط معرفی نماید. محمدعلی کامفیروزی که سابقه ۲ دوره نمایندگی مدیران مسوول در شورای مرکزی نشریات دانشگاهی وزارت علوم را دارد، در سال ۱۳۹۵، از سخنرانان دیدار رمضانی رهبری با دانشجویان بود و در آنجا ضمن انتقاد از نقض حقوق شهروندی و آزادی‌های سیاسی–اجتماعی در ایران و پرونده‌سازی و برخوردهای ناشایست با منتقدین، گفته بود که با برخی نظرات رهبری اختلاف نظر دارد و در انتهای سخنرانی خود از ایشان پرسید که «شیوه تعامل با من و امثال من چگونه باید باشد؟» این سخنان کامفیروزی با استقبال رهبری مواجه شد و ایشان در پاسخ بیان کردند که: «مخالف بنده حرف زدن، اصلا نه مواخذه دارد نه جرم است.» /اعتماد آنلاین

ضرغامی: اگر در انتخابات ۱۴۰۰ احساس وظیفه کنم، کاندیدا خواهم شد

ضرغامی در گفتگو با رادیو تهران اعلام کرد: اگر در انتخابات ۱۴۰۰ احساس وظیفه کنم کاندیدا خواهم شد. عزت الله ضرغامی در گفتگو با رادیو تهران در پاسخ به سوالی در مورد کاندیداتوری در انتخابات ۱۴۰۰ گفت: من سرباز نظام هستم و اگر بگویند ریاست صدا و سیما را بر عهده بگیر می‌آیم و در مورد انتخابات ۱۴۰۰ هم اگر احساس وظیفه کنم کاندید خواهم شد. لازم به ذکر است که ضرغامی در بین کاندیداهای اصلی جمنا که عنوان ائتلاف اصولگرایان در انتخابات ریاست جمهوری ۹۶ بود، در قرار داشت. ضرغامی پیش از ریاست صداوسیما، معاونت پارلمانی این سازمان و همچنین معاونت سینمایی وزارت ارشاد را برعهده داشته است.

انتقاد اطلاعات از نامه روسای کمیسیون‌های مجلس به رئیس‌جمهور

روزنامه اطلاعات در یادداشتی نوشت: هنوز ماهی از شروع مجلس جدید نگذشته است که به‌جای پذیرش مسئولیت‌های تعریف شده و قانونی و همکاری و همراهی برای حل معضلات گوناگون کشور که همگان اذعان دارند بخش عمده آن ناشی از اعمال سیاست جنایتکارانه ترامپ و دولت همراه او در اجرای برنامه‌های تحریم و فشار حداکثری علیه ایران است، نامه رؤسای کمیسیون‌های مجلس به رئیس جمهوری تدوین شد و انتشار علنی و رسانه‌ای یافت. پرسش، آیا «رئیس‌جمهوری و اعضای دولت از شما خواسته‌اند در برابر درخواست‌های قانونی خود، به‌عنوان نماینده مردم در مجلس سکوت کنید؟! آن‌هم در همین شروع کار آیا شما با این عبارت به همکاران خود، نمایندگان ادوار گذشته که مانند شما با رأی مردم انتخاب و به مجلس رفتند، اهانت نکرده‌اید؟! محتوای نتیجه نامه شما به رئیس جمهوری که با امضاء روسای کمیسیون‌ها بدون اطلاع دهی از طرح این نامه در کمیسیون‌ها و کسب آراء نمایندگان عضو کمیسیون‌ها انتشار یافته است، بر اساس پیام به دولت یا «تمکین» یا «تهدید» است! که حاصلی جز زیان مضاعف برای کشور و مردم نخواهد داشت!

ماجرای آگهی‌های اجاره پشت‌بام و انباری چیست؟

در حالی که در فضای مجازی با انتشار آگهی‌های اجاره پشت‌بام و انباری، جو روانی جدیدی علیه بازار اجاره راه افتاده است، معاون مسکن و ساختمان وزارت راه و شهرسازی می‌گوید:وزارت راه، اجاره این موارد را تایید نمی‌کند و اصلا امکان اجاره این قسمت از ساختمان وجود ندارد. لازم است کار ویژه‌ای در این بخش صورت بگیرد و فورا فضای مجازی خالی از آگهی‌های غیر واقعی اجاره و فروش شود. /ایرنا

کنایه‌های «آقازاده» به حراج تهران

حراج تهران در سال‌های گذشته، با شائبه‌هایی درباره آثار منسوب به سهراب سپهری مواجه بوده.در قسمت اول «آقازاده»، در حراجی با عنوان «حراج خاورمیانه»، یک نقاشی جعلی از سهراب سپهری به قیمت بالا فروخته می‌شود. کدهایی که کاراکتر استاد ارژنگ (مسعود فروتن) در پشت پرده ماجرا می‌دهد، به شکل واضحی به خانواده گلستان اشاره دارد: «به ارث رسیده»، «تو پستوی خونه پیدا شده» و .... به علاوه این که تابلوی به نمایش درآمده، عینا همان است که لیلی گلستان در نهمین حراج تهران فروخت!پیشتر در سریال «هیولا» هم کنایه‌هایی به حراج‌های میلیاردی هنری شاهد بودیم، اما هیچ‌گاه تا این اندازه واضح، به ماجرای تابلوهای سهراب سپهری پرداخته نشده بود.

زیباکلام: خود موسوی‌خوئینی‌ها باعث بسیاری از مشکلات کشور است

صادق زیباکلام با انتقاد از نامه خوئینی ها:موسوی خوئینی‌ها متکبرترین فردی است که به عمرم دیده‌ام.هنر موسوی‌خوئینی‌ها این است که هرچندوقت یک بار انگشت اتهام را به سمت یکی از شخصیت‌های نظام نشانه می‌گیرد و روزی علیه آقای هاشمی سخن می‌گوید و روز دیگر خطاب به رهبری مشکلات را گوشزد می‌کند در صورتی که اگر قرار باشد در دادگاهی متهمان به وجود آمدن وضع کنونی احضار شوند، نخستین فردی که باید در آن دادگاه حاضر و محاکمه شود خود آقای موسوی خوئینی‌هاست. آقای موسوی خوئینی‌ها آیا شما در به وجودآمدن شرایط امروز هیچ نقشی نداشتی؟واقعیت این است که ما همه مقصریم؛ منِ صادق زیباکلام، عباس عبدی، تاجزاده، اصغرزاده، خاتمی و بسیاری دیگر در ایجاد شرایط امروز مقصریم، اما تردید نکنید که بیش و پیش از همه ما بزرگ‌ترین مقصر خودِ آقای موسوی خوئینی‌هاست.این‌که طوری رفتار کنیم که انگار همه این مشکلات یک‌شبه ایجاد شده و خودمان به‌طور مستقیم یا غیرمستقیم در بحران‌های کنونی ایران نقش نداشته‌ایم، جز فرافکنی و فرار از مسئولیت چیزی نیست. / تسنیم

ایمانی: عارف با استعفا شانس اش را در ۱۴۰۰ افزایش داد

فعال سیاسی اصولگرا:صلاح طلبان به خاطر عملکردشان اکنون در افکار عمومی وجه خوبی ندارند و این برای هر کاندیدایی که با اسم اصلاح طلبی وارد شود، یک امتیاز منفی است. عارف هم خواسته با دوری از اصلاح طلبان شانس خود را در انتخابات بعدی بیشتر کند. عارف مدت‌های طولانی است که با مجموعه اصلاح طلبان دچار مشکلاتی هستند و متقابلا اصلاح طلبان هم با ایشان مشکل دارند. جریان اصلاح طلبی در وضعیت پرتلاطم و سختی است. استعفای عارف می‌تواند یکی از نشان‌های دوران افول باشد و نشان دهد که حال اصلاح طلبان اصلا خوش نیست.عارف هم خواسته با دوری از اصلاح طلبان شانس خود را در انتخابات بعدی بیشتر کند. عارف هم می‌خواهد که از چهره اصلاح طلبی خود کم کند و از طرف دیگر اطمینان دارد که اصلاح طلبان از او حمایت نخواهند کرد. /نامه نیوز

بود و نبود عارف فرقی نمی‌کند

صادق زیباکلام گفت: اساسا نه تنها استعفای محمدرضا عارف و یا بودن ایشان بر ریاست شورای عالی سیاست گذاری اصلاح طلبان، بلکه خود شورای عالی سیاست گذاری اصلاح طلبان هم، الان مدت‌هاست که بلاموضوع شده است. اصلاح طلبان در حقیقت مدت‌هاست که بدنه اجتماعی حامیان خود را از دست داده‌اند و مثل این که آن‌ها شعار «اصلاح طلب، اصولگرا دیگه تمومه ماجرا» در سال ۹۶ را هنوز متوجه نشده‌اند؛ چراکه نسل جوان، دهه هفتادی‌ها و یا دهه هشتادی‌ها دیگر کاری به اصلاح طلبان ندارند.

فکر کردیم با رشد قیمت دلار، قاچاق کم می‌شود، ولی بیشتر شد

رئیس پلیس پایتخت گفت:متأسفانه سال به سال حجم کشفیات کالای قاچاق در کشور بیشتر می‌شود و ما مشاهده می‌کنیم حجم بیشتری نسبت به سال گذشته به سمت پایتخت از سوی دیگر استان‌ها روانه می‌شود. با توجه به وضعیت دلار و قیمت ارز فکر می‌کردیم کالای قاچاق کمتر شود و این روند کاهش یابد، اما متأسفانه نه تنها این روند کمتر نشد بلکه بیشتر هم شد. /مهر

مجلس هیچ‌گاه به دنبال فیلترینگ اینستاگرام نبوده و نیست

احمدنادری درباره این‌که در افکار عمومی مطرح می‌شود که مجلس یازدهم به دنبال فیلترینگ فضای مجازی به ویژه اینستاگرام است تا رسیدگی به مشکلات اقتصادی و معیشتی گفت: بحث‌هایی که درباره فیلترینگ اینستاگرام و محدود کردن فضای مجازی مطرح می‌شود، نظراتی است که از بیرون مجلس اعمال می‌شود و این فضاسازی‌ها از سوی برخی افراد در خارج از مجلس رقم می‌خورد. مجلس یازدهم هیچ‌گاه به دنبال فیلترینگ اینستاگرام نبوده و نیست، به هیچ عنوان به دنبال محدود کردن نبوده و نیست؛ امروز اولویت کشور و مردم، مسائل اقتصادی و معیشتی است. /ایلنا

پشت پرده نامه ۱۲ رئیس کمیسیون مجلس به رئیس جمهور

علی ربیعی سخنگوی دولت در یادداشتی در روزنامه ایران به نامه ۱۲ رئیس کمیسیون مجلس واکنش نشان داد. در این یادداشت آمده:به‌کار بردن چنین ادبیات چالش برانگیزی را برای جامعه امیدبخش نمی‌دانم. نامه چنان لحنی دارد که گویی پیش از سال ۱۳۹۲ همه چیز بر وفق مراد بوده. نامه تأکید دارد که به‌دنبال بازگشت روحیه انقلابیگری است. حال آنکه ۹ نفر از اعضای امضاکننده نامه در مجالس انقلابی هشتم و نهم نماینده بوده و سه نفر دیگر در دولت قبل فعالیت کرده‌اند. آنچه که شما امروز نمی‌پسندید محصول کردار همه قوا، نهادها و شوراهایی است که سهمی در حکومت داشته و دارند، هیچ کس از نپذیرفتن بار این مسئولیت طرفی نمی‌بندد و گرهی نمی‌گشاید.

افشاکنندگان فساد از حمایت حقوقی برخوردار می‌شوند

نماینده مردم محلات در مجلس گفت: مشوق‌های مالی برای کسانی که مفاسد را افشا کنند در نظر گرفته شده و علاوه بر حمایت‌های مالی، حمایت‌های حقوقی و امنیتی نیز از این افراد به عمل می‌آید و افشاکنندگان فساد در امنیت کامل به سر برده و از حمایت‌های حقوقی لازم برخوردار می‌شوند. جمعی از نمایندگان مجلس طرح سوت‌زنی را در راستای تصویب قانون برای حمایت از افشاکنندگان فساد تهیه و برای اخذ نظر به قوه قضائیه و مرکز پژوهش‌های مجلس فرستاده‌اند. در همین زمینه، حجت‌الاسلام علیرضا سلیمی، نماینده مردم محلات در مجلس شورای اسلامی با اشاره به طرح مجلس برای حمایت از افشاکنندگان مفاسد مالی گفت: این طرح که به نام طرح سوت‌زنی معروف است به دنبال حمایت مالی، حقوقی و امنیتی از افشاکنندگان فساد است. وی افزود: در این طرح مشوق‌های مالی برای کسانی که مفاسد را افشا کنند در نظر گرفته شده و درصدی از مبلغ فسادی که توسط فرد افشا می‌شود به عنوان مشوق به وی اعطا می‌شود. درصد مشوق در نظر گرفته شده برای این منظور هنوز به طور دقیق تعیین نشده و موضوع همچنان در حال رسیدگی است. سلیمی خاطرنشان کرد: علاوه بر حمایت‌های مالی، حمایت‌های حقوقی و امنیتی نیز از این افراد به عمل می‌آید و افشاکنندگان فساد در امنیت کامل به سر برده و از حمایت‌های حقوقی لازم برخوردار می‌شوند. / اعتمادآنلاین

دختر سردار سلیمانی عروس معاون اجرایی حزب الله شد

زینب مغنیه، خواهر شهید عماد مغنیه از ازدواج دختر سردار قاسم سلیمانی با پسر سیدهاشم صفی‌الدین، معاون اجرایی حزب‌الله لبنان خبر داد.زینب مغنیه در صفحه شخصی خود در اینستاگرام تصویری از نام زینب سلیمانی و سیدرضا صفی‌الدین با نشان قلب و عشق به اشتراک گذاشت. بر این اساس، به نظر می‌رسد دختر سردار شهید سپهبد قاسم سلیمانی با پسر معاون اجرایی حزب‌الله لبنان ازدواج کرده است. هر چند هنوز منابع رسمی این اتفاق فرخنده را تایید یا تکذیب نکرده‌اند.

وزارت کشور انتخابات هیئت رئیسه خانه احزاب را تائید کرد

معاون سیاسی وزیر کشور گفت: انتخابات خانه احزاب قانونی و مشروع است اما دوستان اعتراض دارند و اگر اداره کل سیاسی ما به جمع بندی تخلف برسد انتخابات ابطال و مجدداً برگزار می‌شود. جمال عرف معاون سیاسی وزیر کشور در نشست هم اندیشی معاون سیاسی وزارت کشور با دبیران کل احزاب و گروه های سیاسی گفت: از منظر وزارت کشور انتخابات خانه احزاب قانونی و مشروع است اما دوستان اعتراض دارند و اگر اداره کل سیاسی ما به جمع بندی تخلف برسد انتخابات ابطال و مجدداً برگزار می شود.وی با تاکید بر تقویت تحزب در کشور ادامه داد: سعی کردیم اقداماتی برای احزاب فراهم کنیم. تجلی فعالیت احزاب در قانون اساسی است و در این چارچوب مورد حمایت نظام و وزارت کشور قرار می‌گیرند.

منبع : تابناک