روزنامه
صبح امروز
خراسان رضوی
با اسلام خدمت امام عصر(عج)
شماره ۷۱۳ / ۸ صفحه/ قیمت ۳۰۰۰ تومان در مشهد / عوامل فروش و فروشگاه‌ها ۱۵۰۰ تومان
یکشنبه ۰۸ ۰۴ ۹۹

رهبر انقلاب در ارتباط تصویری با همایش سراسری قوه قضائیه:

ملاک در مبارزه با فساد باید فقط حق، عدل و قانون باشد

۲

تعامل یا تقابل؟

نامه رؤسای کمیسیون‌های مجلس خطاب به رئیس جمهور در خصوص مشکلات معیشتی مردم

۲

بررسی چالش‌های نظام بانکداری ایران و مقایسه آن با بانکداری اسلامی کشورهای غربی؛

دور برگردان قانونی

۳

صبح امروز به بررسی گرایش مردم به طلای آب شده می‌پردازد؛

چاله مذاب

۳

پیگیری صبح امروز از امتحان سخت پایه دوازدهمی‌ها:

نابرابری کیفیت آموزش

۴

واکنش صاحبنظران به توقف صدور مجوز تولیدات شبکه نمایش خانگی؛

قسمت آخر

۵

نماینده مردم مشهد در مجلس با بازنگری طرح اطراف حرم رضوی مخالفت کرد:

کریمی قدوسی برخلاف ۲۳۰ نماینده مجلس

۶

روزنامه صبح امروز
خراسان رضوی
یکشنبه۸تیر ماه ۱۳۹۹/ سال سوم / شماره ۷۱۳
Vol.3.No.713 / June.27.2020
www.sobhe-emrooz.ir
sobhe.emrooz.news@gmail.com

رهبر انقلاب در ارتباط تصویری با همایش سراسری قوه قضائیه:

ملاک در مبارزه با فساد باید فقط حق، عدل و قانون باشد

رهبر معظم انقلاب اسلامی روز (شنبه) در ارتباط تصویری با رئیس و مسئولان عالی قضائی و همچنین رؤسای کل دادگستری‌های سراسر کشور با ابراز خرسندی از اقدامات انجام‌شده در یک سال اخیر، بر لزوم استمرار حرکت تحولی در قوه‌ی قضائیه به‌صورت متوازن و با محوریت مردمی بودن قوه تأکید کردند و گفتند: مبارزه با فساد که در این دوره به اوج خود رسیده است باید بدون اغماض و بر اساس حق و عدل و قانون و همچنین بدون تعدی و ظلم به افراد بی‌گناه با قدرت ادامه یابد.

حضرت آیت‌الله خامنه‌ای همچنین با تأکید بر اینکه ماجرای کرونا تمام نشده و همچنان ادامه دارد، همه‌ی مردم و مسئولان را به جدی گرفتن رعایت دستورالعمل‌های بهداشتی و جلوگیری از شیوع مجدد ویروس کرونا فراخواندند.

رهبر انقلاب اسلامی با گرامیداشت یاد شهید مظلوم آیت‌الله بهشتی، شهید قدوسی، شهید لاجوردی و دیگر شهیدان دستگاه قضا، «تدوین نسخه‌ی ارتقایافته و پیشرفته‌تر سند تحول قضائی» را با استفاده از اندیشمندان حوزه و دانشگاه و تجربیات درون‌قوه‌ای، کاری باارزش خواندند و افزودند: در زمانهای لازم از اجرای این سند و برنامه‌های مترتب بر آن به مردم گزارش دهید که این کار در امیدواری مردم به دستگاه قضا قطعاً تأثیرگذار است.ایشان تحول را ضرورتی مستمر، مدیریت‌شده و توأم با دریافتهای جدید و ابتکارات تازه خواندند و افزودند: این کار باید بر اصول و مبانی اسلامی و دینی مبتنی باشد وگرنه تحول بدون مبنا، به تذبذب و هرج‌ومرج منجر میشود.

حضرت آیت‌الله خامنه‌ای ایجاد تحول را در عمل بسیار دشوار خواندند و گفتند: البته برخی مقاومتها نه از روی سوءنیت بلکه از سر ناتوانی و یا نداشتن حال و حوصله‌ی تغییرات بنیادین است. البته مخالفتهای کسانی که از وضع موجود منتفع هستند و کارشکنی‌ها و فضاسازی‌های شبکه‌ی درهم‌تنیده‌ی مفسدان و مجریان نیز ایجاد تحول را سخت‌تر میکند.

حضرت آیت‌الله خامنه‌ای تلاشهای بی‌وقفه‌ی دشمنان برای «خنثی کردن هر حرکت اصلاحی و تحولی در نظام» را از طریق جوسازی رسانه‌ای و ایجاد وسوسه و بدبینی در افکار عمومی، از دیگر دشواری‌های ایجاد تحول خواندند و تأکید کردند: تنها راه مؤثر برای مقابله با همه‌ی عوامل و عناصر ضد تحول، «منفعل نشدن، استقامت، توکل بر خدا و ادامه‌ی شجاعانه‌ی مسیر تحول» است.

رهبر انقلاب در بخش دیگری از سخنانشان با اشاره به وظایف مهم و بسیار گسترده‌ی قوه‌ی قضائیه در قانون اساسی، پیگیری و اجرای متوازن همه‌ی این وظایف را ضروری برشمردند.

ایشان در همین زمینه، موضوع «احیای حقوق عامه» را مهم خواندند و با ابراز خرسندی از فعالیتهای اخیر قوه در این زمینه، گفتند: اگر دادستانی‌ها احساس کردند حقوق عامه در حال تضییع است باید وارد کار شوند و از حق مردم دفاع کنند.

حضرت آیت‌الله خامنه‌ای با اشاره به یکی دیگر از وظایف اساسی دستگاه قضا در قانون اساسی یعنی «پیشگیری از وقوع جرم» افزودند: اگر بسترهای شکل‌گیری و وقوع جرم بدرستی شناخته شود، پیشگیری علمی از وقوع جرم و درنتیجه کاهش فراوان هزینه‌های مقابله با جرم محقق خواهد شد که این کار نیازمند همراهی همه‌ی قوا بخصوص قوه‌ی مجریه است.

رهبر انقلاب گفتند: در مسائل گوناگون از جمله پیشگیری از وقوع جرم و تعاریف حقوق عامه، دانش صرفاً قضائی مشکل‌گشا نیست و باید از نخبگان حوزه و دانشگاه در علوم مختلف کمک گرفت.

ایشان با ابراز خرسندی از مشخص شدن برخی مصادیق حقوق عامه از جمله محیط زیست و نیز واگذاری‌های غیردقیق بنگاه‌های تولیدی گفتند: اگر مراکز تولیدی به اشخاص ناصالح یا ناتوان واگذار شود، تولید کشور ضربه میخورد؛ بنابراین این مصادیق جزو حقوق عامه است.

رهبر انقلاب، تعمیم تحول‌خواهی از مسئولان دستگاه قضا به بدنه و همه‌ی کارکنان دستگاه را ضروری خواندند و افزودند: «مردمی بودن» از دیگر ضروریات ایجاد تحول است.

حضرت آیت‌الله خامنه‌ای، نگاه از بالا به مردم را غیر قابل قبول دانستند و گفتند: همه‌ی ما مسئولان نظام، جزو مردمیم و خیلی از مردم از ما بالاتر هستند؛ بنابراین همه باید خود را در عمل خدمتگزار مردم بدانیم.

«دسترسی آسان مردم به دستگاه قضا»، «تلاش برای ارتقای آگاهی و اطلاعات قضائی مردم»، «حضور مستمر و مواجهه‌ی مستقیم با مردم» و «بهره‌گیری از کمک و اطلاعات مردمی در مسائلی نظیر مبارزه با فساد» از دیگر تأکیدات رهبر انقلاب به مسئولان قضائی بود.

ایشان بیان گزارش زبانی و آماری به مردم را لازم اما ناکافی دانستند و با اشاره به ضرورت بهره‌گیری از هنر و ظرفیتهای رسانه‌ای در ارائه‌ی گزارش فعالیتها گفتند: متأسفانه با غفلت برخی مسئولان مربوط در عرصه‌ی نظارت بر فیلم‌ها، شاهد نمایش فیلم‌هایی هستیم که اساس و مبانی قضائی جمهوری اسلامی را زیر سؤال میبرند.

رهبر انقلاب افزودند: غربی‌ها برخلاف واقعیت، در فیلم‌های سینمایی، دادگاه‌های خود را عرصه‌ی عدالت محض نشان میدهند ولی ما حتی در ارائه‌ی واقعیات کشور از ظرفیتهای هنری و رسانه‌ای بهره نمیگیریم و گاهی برعکس نشان میدهیم.

ایشان با اشاره به سخنان رئیس‌جمهور آمریکا درباره‌ی ده سال حبس برای کسانی که نمادهای برده‌داری و نژادپرستی را به پایین بکشند و یا جدا کردن فرزندان مهاجران از والدینشان گفتند: البته از این بی‌قانونی‌ها در غالب فیلم‌های غربی خبری نیست.

رهبر انقلاب اسلامی در ادامه، نکاتی را درخصوص مبارزه با فساد بیان کردند.

حضرت آیت‌الله خامنه‌ای با بیان اینکه مبارزه با فساد از دوره‌ی قبل در قوه‌ی قضائیه آغاز شده بود و اکنون به اوج خود رسیده است، گفتند: مردم از مبارزه‌ی بدون ملاحظه و بدون اغماض با مفسد امیدوار میشوند زیرا فساد مالی و اقتصادی همچون ویروس کرونا، بسیار خطرناک و بشدت واگیردار و مُسری است.

ایشان افزودند: تنها تفاوت ویروس کرونا با ویروس فساد این است که ویروس کرونا با شستشوی دست برطرف میشود اما تنها راه مقابله با ویروس فساد، قطع دست مفسد است.رهبر انقلاب اسلامی، وظیفه‌ی قوه‌ی قضائیه را برخورد متوازن با همه‌ی اَشکال و ابعاد فساد برشمردند و درعین‌حال تأکید کردند: باید مبارزه با فساد، در درجه‌ی اول در داخل قوه و به‌صورت جدی و کارشناسی انجام شود، زیرا تبعات و ضربه‌ی فساد در داخل قوه‌ی قضائیه بسیار سنگین خواهد بود.حضرت آیت‌الله خامنه‌ای با تأکید بر لزوم نگاه کارشناسی برای شناخت بسترهای فسادزا و مقابله با آن، افزودند: ملاک در مبارزه با فساد باید فقط حق، عدل و قانون باشد و هیچ ملاحظه‌ی دیگری در کار نباشد.

ایشان گفتند: البته همان‌طور که در برخورد با فساد نباید اغماض وجود داشته باشد اما افراد بی‌گناه هم نباید مورد تعدی قرار گیرند و رسیدگی‌ها باید کاملاً بر اساس قانون و عدالت و بدون جوگیری انجام شود.

رهبر انقلاب اسلامی با اشاره به گسترش فضای مجازی و قضاوت افراد مختلف درباره‌ی رویدادها و مسائل، خاطرنشان کردند: عموم مردم و فعالان فضای مجازی مراقب باشند تا نسبت به افراد بی‌گناه تعدی و ظلمی واقع نشود.حضرت آیت‌الله خامنه‌ای با گلایه از اهانت و ظلم به برخی بزرگان پاک‌دست قبلی قوه‌ی قضائیه در جریان قضاوتها و اظهارنظرهایی که درخصوص دادگاه اخیر شده افزودند: خطاب من در این موضوع مردم و جوانان مؤمن است که مراقب باشند تعدی نکنند و به افراد معاند که به دنبال گرفتن انتقام از مواضع انقلابی و محکم قاطع فلان شخصیت هستند، کاری ندارم.ایشان تأکید کردند: حرکت مبارزه با فساد که اکنون در قوه‌ی قضائیه بخوبی مشاهده میشود و خود را نشان داده است، از دوره‌ی آقای آملی لاریجانی آغاز شد و ایشان، هم در داخل و هم در بیرون از قوه شروع‌کننده‌ی آن بودند و اینها نباید از نظر دور باشد.رهبر انقلاب اسلامی یکی از اقدامات خوب قوه‌ی قضائیه در مبارزه با فساد را «حمایت از تولید و جلوگیری از تعطیلی واحدهای تولیدی» دانستند و گفتند: در شرایط کنونی که مردم از لحاظ معیشت دچار سختی هستند، هر دستگاهی که بتواند به اقتصاد کشور کمک کند، باید این کار را انجام دهد و این اقدام قوه‌ی قضائیه درواقع کمک به اقتصاد کشور است.

حضرت آیت‌الله خامنه‌ای با اشاره به ابلاغیه‌ی اخیر رئیس قوه‌ی قضائیه مبنی بر اینکه برخی بانک‌ها حق مصادره و تعطیلی واحدهای تولیدی را ندارند، خاطرنشان کردند: این کار، بسیار درست و قابل تعمیم در مورد کسانی است که با خرید واحدهای تولیدی و اخراج کارگران و فروش تجهیزات، کاربری این واحدها را تغییر میدهند، زیرا این‌گونه اقدامات، ضربه به اقتصاد کشور است.

ایشان یکی از نکات مهم در زمینه‌ی مبارزه با فساد را «نظارتها و گزارشهای مردمی» خواندند و افزودند: باید برای این موضوع زیرساخت‌های حقوقی در قوه‌ی قضائیه فراهم شود تا امنیت مادی و معنوی گزارشگر حفظ شود و آمر به معروف و ناهی از منکر دلگرم باشد که دستگاه قضائی پشتیبان او است، و در مقابل زمینه‌ی تهمت‌زنی نیز فراهم نشود.

رهبر انقلاب اسلامی در بخش پایانی سخنانشان به یک موضوع غیرقضائی اما مهم یعنی مسئله‌ی کرونا نیز اشاره کردند و با انتقاد از برخی افراد که مسئله‌ی کرونا را تمام‌شده میدانند، گفتند: در اثر فداکاری دستگاه‌ها و کادرهای درمانی و بهداشتی و همچنین مجاهدت داوطلبانه‌ی گروه‌های مردمی و همکاری عموم مردم، ایران به‌عنوان یک کشور موفق در دنیا معرفی شد اما این مربوط به ابتدای کار بود و اکنون متأسفانه آن حرکت و مجاهدت از جانب بعضی مردم و مسئولان سست شده است.

حضرت آیت‌الله خامنه‌ای با تشکر از خدمات طاقت‌فرسای کادرهای درمانی، شیوع بیماری را موجب خسته شدن این زحمت‌کشان دانستند و افزودند: اینکه گفته میشود باید کاری کرد که مشکلات اقتصادی از ناحیه‌ی کرونا به وجود نیاید، حرف درستی است اما در صورت بی‌توجهی و شیوع گسترده‌ی بیماری، مشکلات اقتصادی هم بیشتر خواهد شد.

ایشان با تأکید بر لزوم مراقبت از کشور در همه‌ی جهات از جمله در مقابل دشمنی‌های آمریکای خبیث و انگلیس خبیث و همچنین در مواجهه با اقدامات دولتهای اروپایی، خاطرنشان کردند: اگر ما به وظایف خود عمل کنیم، به توفیق الهی آنها در هر کاری سرشان به سنگ خورده و نمیتوانند مقاصدشان را عملی کنند و نتیجه‌ی فشار به قول خودشان حداکثری برای به زانو درآوردن مردم، نشستن مشت ملت ایران بر سینه‌ی آنها و به عقب راندنشان خواهد بود.

حضرت آیت‌الله خامنه‌ای در پایان از زحمات همه‌ی مسئولان، قضات و کارکنان قوه‌ی قضائیه در سراسر کشور و همچنین از خانواده‌های آنان تشکر کردند.

گفت‌وگو

در گفت‌وگو با یک حقوق‌دان تشریح شد:

تبدیل مجرمین یقه‌سفید به یقه‌سرخ

یک حقوق‌دان گفت: در جرم‌شناسی مجرمان یقه سفید به مجرمان یقه سرخ تبدیل می‌شوند یعنی حتی ممکن است قتل هم انجام بدهند تا فساد اقتصادی خود را بپوشانند.

به گزارش روزنامه «صبح‌اکروز» به نقل ایسنا، دکتر عباس شیخ‌الاسلامی در خصوص بررسی عملکرد قوه قضاییه با ریاست حجت‌الاسلام رییسی اظهار کرد: جنس آقای رییسی از قوه قضاییه است و از ۱۷، ۲۰ سالگی در این قوه بزرگ شده و فرایندهای مختلف را طی کرده است، او نسبت به سایر روسای قوه قضاییه که برخی سابقه آن چنانی در قضا نداشتند و وارد این دستگاه شدند و مسوولیت سنگین گرفتند از این حسن برخوردار هستند.

وی ادامه داد: از همین روی از ایشان انتظار می‌رود که در اصلاح ساختارهای قوه قضاییه و مقابله با فساد درون و بیرون قوه قضاییه قوی‌تر عمل کنند که این فساد وجود دارد، مردم آن را می‌بینند و از آن رضایتی ندارند و می‌خواهند هم دستگاه قضای سالمی داشته باشند و هم جامعه‌ای سالم که قوه قضاییه در این زمینه نقش مهمی دارد، نمی‌توان گفت تمام سلامت را قوه قضاییه می‌تواند تامین کند اما درون خود می‌تواند این کار را انجام دهد و در بیرون هم تاثیر زیادی دارد.

رئیسی باید برخی ساختارهای فسادآمیز قوه قضائیه را تغییر دهد

این حقوق‌دان تصریح کرد: در مجموع از آن‌جا که آقای رییسی از بدنه قوه قضاییه آمده از ایشان توقع می‌رود که عمیق‌تر و هوشمندانه‌تر عمل کنند و ابتدا یک سری ساختارهای فسادآمیز را تغییر بدهد که برای این کار می‌تواند به مجلس لایحه بدهد تا ساختار اصلاح شود و هم با قضاتی که تعدادشان به نظر من خیلی کم است، برخورد کند، تعداد این قضات کم است و به آن صورتی نیست که بگوییم یک فساد گسترده و سازمان‌یافته وجود دارد اما این مساله آن‌قدر مهم است که حتی همین تعداد کم هم زیاد است یعنی حتی اگر یک قاضی فاسد وجود داشته که یک زمانی رشوه بگیرد همان برای یک دستگاه کافی است تا ارزیابی آن منفی شود.

شیخ‌الاسلامی بیان کرد: آقای رییسی با کله‌گنده‌های این دستگاه و کسانی که جایگاهی داشته‌اند مقابله می‌کند نه قاضی ساده‌ای که رقمی را گرفته است، بنابراین کار بزرگی انجام شده و این محاکماتی که انجام می‌شود امیدبخش است و امیدواریم ایشان با هر نیت و هدفی که دارد این کار را قدرتمندانه ادامه دهد تا امیدی در مردم به دستگاه قضایی ایجاد شود.

قوه قضاییه مبارزه با فساد را باید از خود شروع کند

وی تاکید کرد: همان‌طور که همه به این مساله اعتقاد دارند، اگر قوه قضاییه می‌خواهد که برای مقابله با فساد موفق باشد باید ابتدا از دستگاه خود شروع کند تا مردم ببینند که دستگاه قضایی با نیروهای خود هم تعارف ندارد و مردم بتوانند گزارش بدهند و بررسی شود، برای تغییرات اساسی‌تر هم می‌توان اصلاح ساختارها را در نظر گرفت.

مجرمان یقه سفید به مجرمان یقه سرخ تبدیل می‌شوند

این حقوق‌دان خاطرنشان کرد: در مقابله با فساد بیرون از دستگاه قضایی به ویژه فساد اقتصادی که ما به آن‌ها مجرمان یقه سفید می‌گوییم یعنی مجرمانی که به دنبال منافع اقتصادی هستند و برای آن حاضرند هر کاری بکنند، حتی در جرم‌شناسی این مجرمان یقه سفید بعد به مجرمان یقه سرخ تبدیل می‌شوند یعنی حتی ممکن است قتل هم انجام بدهند تا فساد اقتصادی خود را بپوشانند، درگیری با این مفسدین اقتصادی کار سختی است چرا که آن‌ها آدم‌های قدرتمندی هستند و به جاهای مختلف وصل هستند و بعضا آقازاده‌اند و برخی از آن‌ها با ظاهر و تیپ اسلامی هم وارد می‌شوند تا این طور تصور شود که مشکلی ندارند به همین روی شناسایی و مقابله با آن‌ها سخت است.

تعامل یا تقابل؟

نامه روسای کمیسیون های مجلس خطاب به رئیس جمهور در خصوص مشکلات معیشتی مردم

خبرنگار
علی روغنگران

روسای کمیسیون‌های تخصصی مجلس روز جمعه در نامه‌ای به رئیس جمهور درمورد مشکلات اقتصادی ومعیشتی و گرانی های اخیر تاکید کردند: «اینکه رئیس دولت پس از وقوع حوادث و فجایع از آنها با خبر شود و به آنها لبخند بزند در کدامین منطق پذیرفته است؟ از شما تقاضامندیم نصیحت این برادران ایمانی خود را بپذیرید و روند هفت ساله مدیریت خود را تغییر دهید چرا که مجلس یازدهم با هدف احیای انقلابی‌گری پا به میدان گذاشته و بر سر آرمان های خود خواهد ایستاد پس بنای آنچه سابقا با مجلس داشته اید را کنار بگذارید و بدانید نمایندگان مردم در مجلس یازدهم در مقابل حقوق مردمی که در طول تاریخ بی نظیرند، سکوت نخواهند کرد.»

اگر چه در جوامع و کشورهای دموکراتیک ارسال نامه و نامه نگاری از سوی رئیس پارلمان، نمایندگان و روسای کمیسیون ها و فراکسیون ها برای رئیس جمهور، امری عادی است و نوشتن چنین نامه‌هایی فی نفسه مشکلی ندارد، اما در خصوص نامه روز جمعه روسای کمیسیون های مجلس یازدهم نمی توان چنینی نگاهی داشت. چرا که معمول است روسای جریان های اقلیت و یا اکثریت پارلمانی به نسبت دوری یا نزدیکی که به مواضع، نگاه و سیاست‌های دولت حاکم دارند در حمایت و یا انتقاد از رئیس جمهور، نشست‌های مشترکی را برگزار کنند و پیرو برگزاری این نشست های مشترک، اعضای جریان های اقلیت و یا اکثریت پارلمان با رئیس‌جمهور در خصوص چندین مشکل داخلی و یا بین المللی که در صدر و اولویت چالش های کشور است بحث و تبادل نظر کنند و برای تک تک آن ها راه حل های تخصصی، واقع بینانه و عملیاتی را پیشنهاد کنند. در شرایط فعلی نه تنها رئیس جمهور و وزرا، بلکه حتی بسیاری از شهروندان عادی هم که در جریان وضعیت کشور هستند، متوجه شده اند که کشور اکنون با چه چالش‌های جدی در حوزه سیاسی، اقتصادی، معیشتی و دیپلماتیک مواجه است و این چالش ها که امروز در کشور بحران هایی را ایجاد کرده از کجا نشأت می‌گیرد. در ادامه، این بخش از مردم حتی متوجهند که راهکار برون رفت از وضعیت موجود چیست و باید چه برنامه مدون، دقیق و عملی برای حل بحشی از این معضلات و به خصوص فشارهای معیشتی داشت.

حال با در نظر گرفتن این واقعیت باید پرسید که چرا کمیسیون های تخصصی مجلس که در جریان جزئیات مشکلات کشور به خصوص مشکلات اقتصادی و معیشتی هستند به جای ارائه راهکار تخصصی و برگزاری نشست های مشترک با وزرا و بدنه اقتصادی دولت، معاون اول و شخص رئیس جمهور دست به یک نامه نگاری زده اند؛ نامه نگاری که شدیدا با کلی‌گویی، نگاه ایدئولوژیک، شعارزدگی و آرمان گرائی سطحی و به قصد تخریب دولت انجام شده است و به شدت هم رنگ و بو و شائبه انتخاباتی برای ۱۴۰۰ دارد. یعنی اعضای تخصصی کمیسیون های مجلس با استفاده از اهرم نظارت و علی الخصوص قانونگذاری به راحتی می‌توانند دولت را در حل و فصل چالش‌ها و در صدر آن چالش های اقتصادی کمک کنند، اما به نظر می رسد که روسای کمیسیون ها با شعار انقلابی گری، کلی گویی و ذکر مصیبت در شرایط حساس و ملتهب کنونی فقط و فقط به دنبال حمله و انتقاد به دولت هستند. چون واقعیت آن است که جریان های سیاسی داخلی به خوبی دریافته اند که حمله به دولت، پلکان بسیار ایده آلی به منظور رشد و افزایش نفوذ در ساختار سیاسی کشور است. به واقع ذکر مصیبتی که در این نامه ارسالی به رئیس جمهور مطرح شده است به چه دلیل در دستور کار روسای کمیسیون های تخصصی مجلس بود، بدون آنکه برای حل آن راهکار و راه حلی مطرح شود. اگر به ذکر مصیبت باشد که قطعا خود مردم بیشتر و بهتر از مسئولین می توانند چالش ها و مشکلات خود را به خصوص در حوزه اقتصادی و معیشتی تشریح کنند. نمایندگانی چون محمد رضا پورابراهیمی، رئیس کمیسیون اقتصادی مجلس، حمید رضا حاجی بابایی، رئیس کمیسیون برنامه بودجه و فریدون عباسی، رئیس کمیسیون انرژی که تحصیل کرده دانشگاه های این کشور هستند چگونه متوجه طرح و تبیین درست مسئله، منشأ این چالش ها، رابطه ای که بین علت و معلول این معضلات وجود دارد و محدودیت ها و تنگناهایی که نه تنها این دولت بلکه هر دولتی برای پیگیری اهداف و تامین منافع مردم با آن مواجه است، نیستند؟! در شرایطی که دولت با دو ویروس کرونا و تحریم‌های ایالات متحده آمریکا به شدت دست و پنجه نرم می‌کند، این نامه نگاری ها چه معنایی دارد؟! این در حالی است که جا داشت روسا و اعضای کمیسیون‌های تخصصی مجلس با آگاهی و اشراف بر مشکلات و چالش ها و همچنین علم به جزئیات، آمار و ارقام از اهرم قانونگذاری و یا نظارت برای ریل گذاری و یا اصلاح سیاست‌های احیانا اشتباه دولت استفاده می کردند. قطعا دولت روحانی و هر دولتی دارای کم کاری ها و یا احتمالا سوء تدبیر هایی است که می توان در جای خود آن را نقد کرد و به موازاتش برای حل آن راهکار داشت.

از طرف دیگر این مجلس که در ابتدای حیات سیاسی خود قرار دارد با این نامه نگاری ها همان طیف جامعه که به آنها رای داده را ناامید کرده است. چون این بخش از جامعه امیدوار بود که مجلس یازدهم بتواند در حل و فصل بخشی از مشکلات کشور نقش جدی ایفا کند. اما این دست نامه نگاری ها با آن ذکر مصیبت ها، آن هم در وضعیت حساس و ملتهب دیپلماتیک کشور و نادیده گرفتن برخی از تلاش ها و به خصوص محدودیت های دولت تنها به بی‌ثباتی بیشتر در وضعیت کشور به خصوص در حوزه اقتصادی و معیشتی می‌انجامد. داشتن مسکن مناسب، ایجاد امکان اشتغال برای هر فرد، افزایش تولیدات تا رسیدن به خودکفایی و نکاتی از این دست آیا جز کلی‌گویی، نگاه آرمانی و سطحی به مسائل و عدم درک درست از واقعیات را در اذهان متبادر می کند؟ این درخواست ها که آرمان و خواسته هر رئیس جمهور و شهروندی در این کشور بوده وهست. لذا باید گفت که چیز جدیدی در این نامه وجود ندارد. در شرایط فعلی چگونه می توان انتظار داشت که دولت با دست و جیب خالی این مسائل و خواسته ها را عملیاتی کند؟ آیا آقایان به عنوان روسای کمیسیون های تخصصی مجلس از مشکلات و موانعی که در مسیر تحقق این اهداف و خواسته ها وجود دارد خبر ندارند؟ آیا نمی دانند برای فراهم کردن مسکن مناسب دولت باید چه بودجه هنگفتی را تامین کند؟ آیا نمی دانند که ایجاد اشتغال برای هر فرد از عهده بسیاری از کشورهای پیشرفته هم در شرایط کنونی خارج است چه برسد به دولت ایران که تحریم ها عملا سبب شده در یک محدودیت شدید به سر ببرد؟ واقعا روسای کمیسیون های تخصصی مجلس انتظار دارند با این نامه نگاری ها و خط و نشان کشیدن برای رئیس‌جمهور همه مشکلات حل شود و روحانی دست به تغییر و اصلاح سیاست ها بزند؟

این که دائما بر طبل نگاه انقلابی و احیای انقلابی گری می کوبند در این شرایط چه معنایی دارد؟ در شرایطی که همین نمایندگان مجلس یازدهم اولویت را بر حل مشکلات اقتصادی از طریق قانون گذاری قرار داده بودند. بعد از آن اولویت خود را به نظارت بیشتر بر دولت تغییر دادند. بعد هم ادعا کردند که با مدیریت جهادی به دنبال حل مشکلات هستند. کمی بعد ادعا کردند که با روحیه و مدیریت جهادی به فکر حل مشکلات خواهند بود. حالا هم که به احیای نگاه انقلابی گری چسبیده اند. این آقایانی که با شعار و وعده حل مشکلات به ویژه مشکلات اقتصادی از طریق قانون گذاری و نظارت پای کار امدند، حالا تمام این قول های خود را همین ابتدای کار رها کرده و به دنبال بازی با الفاظ و جملات هستند. آیا مردم و جامعه که با مشکلات اقتصادی دست و پنجه نرم می کنند این حضرات را تنها برای احیای نگاه انقلابی‌گری انتخاب کرده و روانه مجلس نموده اند؟! آیا آنچه در رفتار آن ها می بینیم شباهتی به انقلابی گری دارد؟

اتفاقا این نامه‌نگاری ها می‌تواند این واقعیت را روشن کند که مجلس بر خلاف وعده های خود نمی‌تواند کاری در خصوص حل مشکلات، به خصوص مشکلات معیشتی و اقتصادی از پیش ببرد و تنها دست به کلی گویی، فرافکنی و اتهام و حمله به دولت زده است.

اگر مجلس به جای اتهام زنی و خط و نشان کشیدن برای دولت به فکر همراهی و حمایت باشد، می تواند از یک سو اعتماد و امید را در جامعه، آن هم در شرایط حساس کنونی پررنگ تر کند و از طرف دیگر با نقد درست و مصلحانه نسبت به اصلاح برخی سیاست های غلط اقدام کند. در شرایط کنونی که بازار ارز، مسکن، خودرو، طلا، سکه و حتی مایحتاج اولیه مردم با مشکلات جدی و عدم ثبات قیمت مواجه است، این نامه نگاری ها فقط می تواند به تشتت بیشتر بیانجامد. چرا که مردم به این باور می‌رسند که دیگر مشکلات به نقطه‌ای از بحران رسیده است که نه از دولت و نه حتی از نمایندگان تازه نفس کاری بر نمی آید و مجلس فقط به فکر حمله و انتقاد از دولت است. انتقاد به دولت و ذکر مصیبت از عهده هر فردی بر می‌آید. نماینده مجلس بنا به وظیفه باید دست به اصلاح درست امور از طریق نظارت، قانون‌گذاری و ارائه راهکار بزند. امید است که این نامه سرآغاز تلاش ها برای حمله بیشتر به دولت و تقابل پررنگ‌تر قوه مقننه با قوه مجریه نباشد که اگر چنین شود متاسفانه باید انتظار داشت در کنار مشکلات تحریمی، تبعات مخرب شیوع ویروس کرونا و چالش‌های دیپلماتیک، با افزایش افتراق سیاسی، بحران های داخلی سرریز شوند.

> اعضای تخصصی کمیسیون های مجلس با استفاده از اهرم نظارت و علی الخصوص قانونگذاری به راحتی می‌توانند دولت را در حل و فصل چالش‌ها و در صدر آن چالش های اقتصادی یاری کنند، اما به نظر می رسد که روسای کمیسیون ها با شعار انقلابی گری، کلی گویی و ذکر مصیبت در شرایط حساس و ملتهب کنونی فقط و فقط به دنبال حمله و انتقاد به دولت هستند. چون واقعیت آن است که جریان های سیاسی داخلی به خوبی دریافته اند که حمله به دولت، پلکان بسیار ایده آلی به منظور رشد و افزایش نفوذ در ساختار سیاسی کشور است

بررسی چالش‌های نظام بانک‌داری ایران و مقایسه آن با بانک‌داری اسلامی کشورهای غربی؛

دور بر گردان قانونی

سارا ایزدخواه / در اوایل انقلاب بحثی مطرح شد که نظام بهره غلط و از نظر شرع مشروعیت ندارد؛ چراکه ربا محسوب می‌شود. در آیات و روایات مطرح شده که دریافت ربا مشروع نیست و به‌نوعی جنگ با خدا قلمداد می‌شود. قانون بانکداری اسلامی در ایران در سال ۱۳۶۲ به تصویب رسید و بر اساس آن بانک‌ها ملزم شدند در مدت سه سال تمام عملیات بانکی خود را در قالب بانکداری بدون ربا انجام دهند. حال آنکه همچنان بانک‌داری اسلامی در کشور ما محقق نشده است.

به گزارش روزنامه صبح امروز، بسیاری از مراجع تقلید به این موضوع بارها تأکید کرده‌اند که شیوه بانکداری در ایران دچار نواقص و مشکلاتی است و بانک‌ها به طور علنی از مردم ربا دریافت می‌کنند. برای مثال آیت‌الله مکارم شیرازی در این باره بیان کرده: «یکی از مشکلات موجود در نظام بانکی، دور زدن قانون بانکداری اسلامی است، بانک‌ها به بهانه‌های مختلف کلاه درست می‌کنند و قانون را دور می‌زنند. همچنین سود بانکی در کشورهای غربی بین ۴ تا ۶ درصد است؛ اما در بانکداری اسلامی تا ۲۸ درصد از مردم سود می‌گیرند». آیت‌الله جوادی آملی نیز با اشاره به حرام بودن حقوق کارکنان برخی از بانک‌ها توضیه داده است که«حقوق کارمندان بانک‌های ربوی حرام است، زیرا حقوق حلال در برابر کار حلال گرفته می‌شود.».

«یکی از انتقاداتی که به نظام بانکداری کشور وارد می‌شود موضوع نقص در تأمین عدالت است. براساس بند اول ماده یک قانون عملیات بانکی بدون ربا کشور، اولین هدف نظام بانکی استقرار نظام پولی و اعتباری بر مبنای حق و عدل به منظور تنظیم گردش صحیح پول و اعتبار در جهت سلامت و رشد اقتصاد کشور است»(موسویان و همکاران، ۱۳۹۷: ۱۲۲).

دسترسی گروه‌های ضعیف اجتماعی به خدمات بانکی ناکافی است

نکته اینجاست که «یکی از مهمترین ارکان اقتصاد اسلامی، برقراری عدالت توزیعی در جامعه اسلامی است. نظام بانکداری اسلامی در تخصیص منابع جهت تأمین و پشتیبانی مالی فرایندهای تولیدی و رفع نیازهای مصرفی وظیفه مهمی بر عهده دارد. متأسفانه وضع موجود نظام بانکی در کشور در این زمینه چندان رضایت‌بخش نیست. پایین بودن وام‌های قرض‌الحسنه و استفاده از سپرده‌های قرض‌الحسنه پس‌انداز در فعالیت‌های سودده اقتصادی، پایین بودن تسهیلات خرد پرداختی همگی علائمی از ناکافی بودن دسترسی گروه‌های ضعیف اجتماعی به خدمات بانکی و نشانه‌هایی از عدم توجه به عدالت توزیعی در نظام بانکداری بدون ربا در کشور است»(همان، ۱۲۵).

تسهیلات کلان راحتتر پرداخت می‌شوند؛ چراکه متقاضیان آن ثروتمندانند

«مشکل دیگر نظام بانکداری در کشور در زمینه عدالت این است که تسهیلات کلان بسیار راحتتر از تسهیلات خرد پرداخت می‌شود؛ زیرا متقاضیان تسهیلات کلان معمولاً افراد ثروتمند و دارای اعتبارند. همچنین عدم تخصیص منابع به شکل مطلوب به مناطق کمتر توسعه‌یافته و همچنین عدم تخصیص مناسب منابع به بخش‌های مختلف اقتصاد از دیگر انتقادهای وارده به سیستم بانکی کشور در رابطه با موضوع عدالت است»(همان، ۱۲۵-۱۲۶).

انگلیس؛ نخستین کشور غربی که بانک‌داری اسلامی را بنا نهاده است گفتنی است که «بخش قابل توجهی از جامعه چه در سطح نخبگان و چه در سطح عموم مردم، معتقدند که الگوی بانکداری بدون ربای فعلی فاصله زیادی با بانکداری اسلامی و خواست‌های مردم دارد. متولیان سیستم بانکی حاضر به پذیرش این واقعیت نیستند و همواره مدعی‌اند که سیستم بانکی کشور ما به‌طور کامل براساس اصول بانکداری بدون ربا پیش می‌رود»(موسویان و همکاران، ۱۳۹۷: ۱۲۶) این درحالیست که کشورهای گوناگونی اقدام به عملیاتی کردن نظام بانکداری اسلامی کرده‌اند. برای نمونه «در ۵۰ کشور دنیا نظیر آلبانی، الجزیره، استرالیا، باهاما، بحرین، بنگلادش، کانادا، فرانسه، آلمان، ایتالیا؛ لوکزامبورگ، روسیه و آمریکا بانک‌های اسلامی و نهادهای مالی اسلامی به فعالیت مشغول هستند. درواقع کشور انگلیس نخستین کشوری است که بانک‌داری اسلامی را راه‌اندازی کرده»(تقی‌زاده، ۱۳۹۱: ۴۷).

بریتانیا؛ دارای فعالترین بخش بانکداری اسلامی در اتحادیه اروپا

نکته اینجاست که «تمایل به بانکداری مالی اسلامی در بریتانیا همسو با مقبولیت روزافرون این شیوه بانکداری در دیگر کشورها است. بریتانیا فعالترین و پیشرفته‌ترین بخش بانکداری اسلامی را در اتحادیه اروپا داشته و دروازه ورودی تأمین مالی اسلامی است.»(همان، ۶۱). «از سویی دیگر خدمات بانک‌داری اسلامی برای برآوردن تمام نیازهای مشتریان روبه ازدیاد در انگلیس توسعه داده است»(تقی‌زاده، ۱۳۹۱: ۶۳).

بخش قابل توجهی از جامعه چه در سطح نخبگان و چه در سطح عموم مردم، معتقدند که الگوی بانکداری بدون ربای فعلی فاصله زیادی با بانکداری اسلامی و خواست‌های مردم دارد

تأمین مالی مسکن در بریتانیا منطبق با شریعت اسلامی است

«حساب‌های جاری اسلامی و تأمین مالی مسکن که کاملاً منطبق با شریعت اسلامی طراحی شده‌اند در شعب مختلف بانک‌ها در سراسر کشور قابل استفاده هستند. همچنین بانک‌ها به دارندگان حساب جاری بهره نمی‌پردازند و این مشتریان هیچ تسهیلاتی بیش از اعتبارشان دریافت نمی‌کنند. برای تأمین مالی مسکن(وام مسکن) بانک حداقل از یک روش قرارداد مشارکت یا اجاره برای تکمیل مالی قرارداد خرید استفاده می‌کند. همچنین بانک اسلامی بریتانیا پول‌های سپرده‌های بلندمدت را در تجارت و فعالیت مورد قبول شریعت اسلامی سرمایه‌گذاری می‌کند و سود حاصل از سرمایه‌گذاری بین مشتریان و بانک تقسیم می‌شود»(همان).

«اقتصاددان‌های مسلمان و طراحان بانکداری اسلامی معتقدند همه آثار و برکات نظام بانکداری اسلامی زمانی رخ می‌دهد که آموزه‌های آن به‌صورت صحیح و کامل اجرا شود و اجرای ناقص و صوری آن نه تنها مشکلی را از جوامع اسلامی حل نمی‌کند، بلکه خود عامل شکل‌گیری معضلات اقتصادی می‌شود»(موسویان و همکاران، ۱۳۹۷: ۱۲۶).

پسرفت عدالت در سیستم بانکی کشور

باید توجه داشت که «وضعیت عدالت در سیستم بانکداری کشور از منظر شاخص‌های توازن اجتماعی، فقرزدایی و استیفای حقوق طرفین روبه بهبود نیست؛ بنابراین روند این سه بعد از عدالت در سیستم بانکی کشور رو به پسرفت بوده است. این مسأله زنگ خطری برای مسئولان و متولیان سیستم نظام بانکی محسوب می‌شود؛ چراکه در طی نزدیک به چهار دهه از انقلاب اسلامی و با مستحکم شدن زیرمجموعه‌ها و پایه‌های نظام اسلامی، انتظار می‌رود عملکرد تمامی بخش‌ها از جمله بخش اقتصاد و بانکداری روزبه‌روز بیشتر با معیارهای اسلامی مطابقت پیدا کند»(همان، ۱۴۴).

۵۰ میلیون حساب مخدوش در سیستم بانکی وجود دارد

از سویی دیگر بسیاری از اقتصاددان‌ها معتقدند که نظارت بانک مرکزی بر بانک‌ها و از طرفی نظارت و پیگیری بانک‌ها هم بر تسهیلات اعطایی خود ضعیف است و طبق نظرسنجی صدا و سیما بیش از ۹۴ درصد مردم از عملکرد بانک‌ها ناراضی هستند و طبق اعلام وزیر دادگستری ۵۰ میلیون حساب مخدوش در سیستم بانکی کشور وجود دارد که معمولاً مبنای فساد و کارهای خلاف بانکی است و این‌ها از ضعف نظارت ناشی می‌شود.

اگر چه که با روی کارآمدن دولت دهم تلاش‌هایی در جهت اصلاح سیستم بانکی که از مهمترین چالش‌های هفت‌گانه کشور است در دستور کار دولت قرار گرفت، اما همچنان به نتیجه نرسیده است. هرچند که لایحه قانون بانکداری اسلامی مدت‌هاست از سوی دولت برای بررسی و تصویب به مجلس شورای اسلامی فرستاده شده است که امیدواریم هر چه زودتر با بررسی این لایحه و انجام اصلاحات لازم، این قانون برای اجرا به تمامی بانک‌ها ابلاغ شود.

تمایل به بانکداری مالی اسلامی در بریتانیا همسو با مقبولیت روزافرون این شیوه بانکداری در دیگر کشورها است. بریتانیا فعالترین و پیشرفته‌ترین بخش بانکداری اسلامی را در اتحادیه اروپا داشته و دروازه ورودی تأمین مالی اسلامی است

منابع
تقی‌زاده، خدیجه(۱۳۹۱). بانکداری اسلامی در برخی کشورهای جهان. مجله اقتصادی-ماهنامه بررسی مسائل و سیاست‌های اقتصادی. شماره‌های ۶ و ۷، صص ۴۷-۸۰.
موسویان، عباس، مهربان‌پور، محمدرضا، حشمتی، محمدرسول(۱۳۹۷). آسیب‌شناسی و نقد وضعیت بانکداری ایران از منظر عدالت اقتز منظر عدالت اقتصادی. دو فصلنامه علمی مطالعات اقتصاد اسلامی. سال دوازدهم، شماره اول، صص ۱۲۱-۱۵۰.

صبح امروز به بررسی گرایش مردم به طلای آب شده می‌پردازد؛

چاله مذاب

ریحانه موسوی
خبرنگار

این روزها صحبت از خرید و فروش طلای آب‌شده در بازار، اخبار و سایت‌های خبری، زیاد شنیده می‌شود واسم طلای آب‌شده به عنوان یکی از بازارهای پر سود بر زبان هر سرمایه‌گذار و هرکسی که می‌خواهد پس‌اندازی داشته باشد، جاریست. اما چه سودی پشت خرید طلای آب‌شده است که علاوه بر سرمایه‌گذاران، مردم عادی نیزکه هیچ سر رشته‌ای از این بازار پیچیده و پر از ریسک ندارند و به دنبال خرید طلای آب‌شده هستند؟ به گزارش روزنامه صبح امروز، درست است طلای آبشده، اجرت و کارمزد ندارد و مالیاتی به آن تعلق نمی‌گیرد و روی کاغذ سود بیشتری نسبت به مصنوعات طلا دارد، اما اگر ندانسته و بدون توجه به نکات ریز، وارد خرید و فروش آن شویم، ممکن است چنان ضرری بدهیم که مصنوعات طلا این ضرر را به ما ندهند.

اخیراً محمد ولی رئیس اتحادیه طلا و جواهر اظهار کرد: «به مردم توصیه می‌کنم که به حوزه طلای آب شده وارد نشوند. در حال حاضر تقاضا در این حوزه بیشتر از حوزه مصنوعات طلاست که امیدواریم این رویه تغییر کند.»، اما سوال اینجاست که چگونه می‌توان مردم را ترغیب کرد تا به جای طلای آب شده، زیورآلات و مصنوعات طلا خریداری کنند؟ در این راستا با رئیس اتحادیه سازندگان و فروشندگان طلا و نقره مشهد به‌گفت‌وگو پرداختیم تا میزان عملیاتی شدن چنین پیشنهادی را جویا شویم.

عیار طلای آب شده مشخص نیست

محمدباقر معبودی‌نژاد در گفت‌وگو با خبرنگار صبح امروز اظهار کرد: عیار زیورآلات و مصنوعات طلا مانند النگو، گردنبند، گوشواره و سایر این‌ها مشخص است و همچنین فاکتور نیز دارد در صورتی که عیار طلای آب شده به دلیل مخلوط شدن با آلیاژ های دیگر مشخص نیست و ممکن است شماره‌ای که بر روی آن درج شده است درست نباشد و در زمان فروش به مشکل بخورند.

اطلاعات اندک مردم در خصوص طلای آب شده

وی بیان کرد: ترغیب و تشویق مردم به خرید زیورآلات طلا به جای طلای آب شده باید از طریق اطلاع‌رسانی صورت بگیرد؛ زیرا بسیاری از مردم از اطلاعات کافی در این زمینه برخوردار نیستند. در حال حاضر گرایش مردم به طلای آب شده بیشتر است، اما از آن‌ها خواهش می‌کنیم تا به این حوزه وارد نشوند.

معبودی نژاد خاطرنشان کرد: ما ازسازندگان و فروشندگان نیز تقاضا داریم، در هر معامله‌ای که انجام می‌شود مشخصات افراد را درج کنند و خرید حتما با کارت ملی صورت بگیرد. تمام اصناف در حوزه طلا مکلف به اجرای بخش‌نامه‌ها و قوانین اتحادیه هستند و با افرادی که این موارد را رعایت نکنند، برخوردهای قانونی صورت می‌گیرد.

طلای آب شده ضرری سنگین برای طلا فروشان

یک طلا فروش نیز در این رابطه گفت: طلای آب شده ضرر سنگینی را برای طلافروشان به همراه دارد؛ زیرا سود آن‌ها در طلای ویترینی است، اما مردم رغبتی برای خرید طلای ویترینی ندارند. در اصل طلاهای ویترینی فرسوده برای مصرف مشتری آب می‌شود، اما اگر مردم طلای ویترینی خریداری کنند هم برای خودشان و هم برای فروشنده بهتر است، زیرا عیار طلاهای آب شده به دلیل مخلوط بودن با سایر آلیاژها مشخص نیست.

علی قرائی ابراز کرد: در حوزه طلای آب شده ما شاهد تخلفات بسیاری هستیم، اما نمی‌دانیم که چرا بعضی از افراد ریسک‌های این چنینی انجام می‌دهند، بعضی از افراد تا یک کیلوگرم طلای آب شده خریداری می‌کنند بدون آنکه حساب و کتاب آن را بدانند و عیار آن برایشان مشخص باشد.

این طلافروش تصریح کرد: زمانی‌که مردم برای خرید طلای آب شده به ما مراجعه می‌کنند، برای جلوگیری از افزایش خرید طلای آب شده به آنان می‌گوییم که طلای آب شده نداریم. گرایش مردم به طلای آب شده، معضل بزرگی برای طلا فروشان ایجاد کرده است.

خبر

چراغ سبز دولت و مجلس برای ساخت آپارتمان‌های ۲۵ متری

ساخت آپارتمان‌های ۲۵ تا ۴۰ متری که اواخر سال گذشته مطرح و اخیراً شهرداری و وزارت کشور روی آن توافق کرده‌اند مورد تایید نمایندگان مجلس قرار گرفته و به اجرا نزدیک شده است.

به گزارش صبح امروز و به نقل از ایسنا، اواخر آذر سال گذشته بود که معاون معماری و شهرسازی شهرداری تهران از طرح ساخت خانه‌های ۲۵ تا ۴۰ متری خبر داد و گفت که احداث این نوع واحدها نه یک انتخاب، بلکه ضرورت است.

این طرح که سر و صدای زیادی به پا کرد و موافقان و مخالفانی داشت، اخیراً طبق یک تفاهم‌نامه به تایید شهرداری تهران و وزارت کشور رسیده که بر اساس آن در پایتخت واحدهای کوچک تولید خواهد شد. پاسخگویی به بخش مهمی از نیاز بازار مسکن، افزایش عرضه و کاهش تقاضا از جمله فواید این طرح عنوان می‌شود؛ هرچند مخالفانی نیز حتی در مدیریت شهری دارد که معتقدند نباید الگوی مصرف را به زندگی در این نوع واحدها عادت بدهیم.

مطابق طرح تفصیلی حداقل متراژ واحدهای مسکونی در شهر تهران ۳۵ متر است که بر اساس پیشنهاد ساخت خانه های ۲۵ متری، این میزان باید به ۲۵ متر کاهش پیدا کند. توافق اخیر شهرداری با وزارت کشور نشان می‌دهد که کمیسیون ماده ۵ مخالفتی با این کاهش متراژ ندارد.

اواخر سال گذشته نیز شهرداری اعلام کرد که برای احداث مسکن استیجاری آماده همکاری با دولت است. در این زمینه ساخت واحدهای کوچک یا کپسولی می‌تواند به طرح مسکن استیجاری اختصاص پیدا کند.

یک نماینده: احداث واحدهای کوچک، عرضه و تقاضا در بازار مسکن را به تعادل می‌رساند

امروز نیز یک عضو کمیسیون عمران مجلس درباره طرح احداث خانه‌های ۲۵ تا ۴۰ متری گفته که در شرایط کنونی با توجه به بازار مسکن و مشکل کمبود عرضه در این حوزه، تولید مسکن از هر طریقی مثبت است، زیرا این مسئله، عرضه و تقاضا در بازار مسکن را به تعادل می رساند و در نهایت موجب کاهش قیمت مسکن می شود.

صدیف بدری افزود: تولید مسکن ۲۵ تا ۴۰ متری می تواند در بهبود وضعیت بازار مسکن اثرگذار باشد، البته برخی کارشناسان اعلام می کنند که اجرای آن تبعاتی را برای جامعه از جمله تجردگرایی به همراه دارد، اما خوشبختانه تمام این مواردر طرح مذکور دیده شده است.

بدری گفت: بر اساس برنامه ریزی صورت گرفته قرار است که واحدهای کوچک به زوج های جوان داده شود، همچنین این خانه‌ها به افراد مجرد عرضه نخواهد شد. بسیاری از جوانان برای آغاز زندگی مشترک و ازدواج به دلیل پایین بودن قدرت مالی به مساکن کوچک نیازمند هستند و پس از گذشت چندین سال از زندگی متراژ مسکن خود را افزایش می دهند؛ بنابراین این مساکن می‌تواند نقطه آغازین برای زندگی افراد باشد.

۵۴ واحد تحت تملک بانک‌ها در خراسان رضوی آماده واگذاری‌اند

دبیر شورای هماهنگی بانک‌های استان خراسان رضوی گفت: ۵۴ واحد تحت تملک بانک‌ها کاملا آماده واگذاری هستند و هیچ منعی وجود ندارد، تنها باید سرمایه‌گذار و متقاضی وجود داشته باشد و بانک‌ها کاملا آمادگی واگذاری را دارند.

به گزارش صبح امروز و به نقل از ایسنا حسن مونسان در خصوص واگذاری واحدهای تحت تملک بانک‌ها در استان، اظهار کرد: واحدهای تحت تملک بانک‌ها مربوط به سنوات گذشته شاید بیش از ۱۰ سال است، یعنی دوره بیش از ۱۰ ساله بوده که این واحدها به تملک بانک درآمده است.

وی افزود: حدود ۵۰ واحد که از واحدهای خوب استان هستند، درگیر ماده ۳۷ تامین اجتماعی بوده که این ماده مانع فروش واحدها شده و ما گزارش کردیم که این مانع برداشته شود. ۵۴ واحد دیگر کاملا آماده واگذاری هستند و هیچ منعی وجود ندارد، تنها باید سرمایه‌گذار و متقاضی وجود داشته باشد و بانک‌ها در این راستا کاملا آمادگی واگذاری را دارند.

دبیر شورای هماهنگی بانک‌های استان خراسان رضوی گفت: در خصوص ماده ۳۷ تامین اجتماعی که برای ۵۰ واحد مشکلاتی را ایجاد کرده بود، اقداماتی انجام دادیم، تامین اجتماعی باید مکلف شود، بحث مفاصا حساب بوده که باید آن را صادر کند، مقامات اجرایی و دستگاه قضایی استان پیگیر هستند تا آزادسازی کنند، خود استاندار نیز شخصا پیگیر این موضوع است. گفتنی است جلسه کمیسیون بانک‌ها با حضور آقای رسولیان، معاون استاندار برگزار شد که در جلسه اشاره کردند دادستان استان پیگیر این موضوع هستند که ماده ۳۷ برطرف شده و موانع واگذاری برداشته شود.

مدیرعامل شرکت شهرک‌های صنعتی استان خبر داد:

۹ درصد اشتغال شهرک‌های صنعتی کشور در خراسان رضوی

مدیرعامل شرکت شهرک‌های صنعتی استان خراسان رضوی گفت: ۹ درصد اشتغال کل شهرک‌های صنعتی کشور در شهرک‌های صنعتی خراسان رضوی قرار دارد.

به گزارش صبح امروز و به نقل از روابط عمومی شرکت شهرک‌های صنعتی استان خراسان رضوی، مسعود مهدی‌زاده مقدم اظهار کرد: در ۴۰ شهرک و ناحیه صنعتی به متقاضیان زمین واگذار شده و هم اکنون دو هزار و ۶۸۲ واحد صنعتی در شهرک‌های صنعتی فعالیت می‌کنند.

وی با اشاره به اشتغال ایجاده شده برای دو هزار و ۱۲۱ نفر در سال گذشته، تصریح کرد: هم اکنون افزون بر ۷۷ هزار نفر در شهرک‌های صنعتی خراسان رضوی مشغول به کار هستند که ۹ درصد اشتغال کل شهرک‌های صنعتی کشور در این استان ایجاد شده است. وجود ظرفیت‌های بی‌نظیر استان و نیز مراکز تحقیق و توسعه دانشگاهی، واحدهای صنعتی و همچنین فناوری‌های نوین شرکت‌های دانش‌بنیان استان فرصت‌های بزرگی است که باید برای اشتغال بیشتر استفاده کنیم.

مدیرعامل شرکت شهرک‌های صنعتی خراسان رضوی با بیان اینکه «نگاه سازمان صنایع کوچک و شهرک‌های صنعتی ایران به اشتغال بیشتر در مناطق کمتر توسعه یافته است»، بیان کرد: مزایا و مشوق‌های مناسب برای توسعه این مناطق به خصوص برای اشتغال مولد پیش‌بینی شده تا سرمایه‌گذاران و متقاضیان این مناطق بهره‌برداری کنند. گفتنی است صنایع کوچک و متوسط سبب پویایی صنعت، ایجاد اشتغال مولد و رشد اقتصادی شدند و نیز ارزش افزوده صنعتی مناسبی برای صنعتگران و سرمایه‌گذاران به وجود آورده‌اند.

یکشنبه۸تیر ماه ۱۳۹۹ / سال سوم / شماره ۷۱۳
Vol.3.No.713 / June.27.2020
www.sobhe-emrooz.ir
sobhe.emrooz.news@gmail.com

سالروز بمباران شیمیایی سردشت توسط رژیم عراق

۸ تیر ماه سالروز بمباران شیمیایی سردشت روز مبارزه با سلاح های شیمیایی و میکروبی نام دارد.در جنگ تحمیلی ۸ ساله علیه ایران رژیم عراق با بهره گیری از چالش های میان تهران و واشنگتن، با تحریک کاخ سفید و با هدف رسیدن به امیال خود، مرزهای غربی کشورمان را مورد تاخت و تاز قرار داد. این جنگ به لحاظ بسیاری پارامترها، با سایر نزاع های چند سال اخیر متفاوت بوده است. استفاده از جنگ افزارهای شیمیایی در این جنگ از سوی رژیم عراق یکی از این پارامترها است که هیچگاه در این وسعت، در هیچ نزاع منطقه ای به کار نرفت.
اولین باری که ارتش عراق از سلاح شیمیایی در جنگ استفاده کرد مربوط به ۲۷ مهرماه ۱۳۵۹ در منطقه جنوب (استان خوزستان) است. در این سال عراق چهار بار از سلاح شیمیایی از نوع تاول زا (گاز خردل) استفاده کرده که ۱ مصدوم و ۲۰ شهید به دنبال داشت.

میز خبر

پیگیری مغایرت مبلغ قبض با کارکرد کنتوربرق

علیرضا کاشی، سخنگوی شرکت توزیع نیروی برق مشهد گفت: اگر هر یک از شهروندان نسبت به مبلغی که در قبض برق درج شده با کارکرد کنتور مغایرتی مشاهده کردند می‌توانند مراتب را پیگیری کنند و نیز این دسته از شهروندان می‌توانند از طریق شماره تلفن ۳۲۱۱۲۱۲۱ موضوع را به شرکت توزیع نیروی برق اطلاع دهند و رفع مغایرت را خواستار شوند.

بروزعلایم متفاوت کرونا در کودکان

مسعود مردانی، عضو ستاد ملی مقابله با کرونا از افزایش ابتلا به کرونا در کودکان طی سه هفته اخیر در کشور خبر داده و ابتلا به کرونا در کودکان با علایم گوارشی مانند اسهال، دردشکم و تهوع و نیز تب ظاهر می شود که والدین و برخی پزشکان تصور می کنند این علایم عفونت های روده ای است در حالیکه این تصور غلط است.

برخورد جدی با مولفه‌های فسادزا

سید امیر حسین قاضی زاده هاشمی، نایب رییس اول مجلس شورای اسلامی گفت: باید با مولفه‌ها، ساختارها و قوانین فسادزا برخورد بیشتری بشود.

ابتلای ۲هزار و ۴۵۶بیمار جدید به کووید-۱۹

سخنگوی وزارت بهداشت، درمان و آموزش پزشکی گفت: تا ۷ تیر ۱۳۹۹ و بر اساس معیارهای قطعی تشخیصی، دو هزار و ۴۵۶ بیمار جدید مبتلا به کووید ۱۹ در کشور شناسایی شد که هزار و ۱۳۹ مورد بستری شدند. با این حساب، مجموع بیماران کووید ۱۹ در کشور به ۲۲۰ هزار و ۱۸۰ نفر رسیده و و با فوت ۱۲۵ نفر در ۲۴ ساعت گذشته، تعداد جان باختگان کرونا در کشور به ۱۰ هزار و ۳۶۴ نفر رسید.

اجرای طرح مدرسه پویا در رشتخوار

محمود ذباح، مدیر آموزش و پرورش رشتخوار از اجرایی شدن طرح مدرسه پویا در مدرسه عشایری این شهرستان برای نخستین بار در کشور خبر داد؛ این طرح به منظور کمک به شاداب سازی فضای مدارس عشایری برای نخستین بار در کشور در یکی از مدارس عشایری رشتخوار اجرا شد , برای اجرای آن ۱۲ میلیون ریال اعتبار در نظر گرفته شد که ۵۰ درصد آن از طریق اداره کل آموزش و پرورش خراسان رضوی و بقیه توسط خیران تامین شده است.

رجیستری بیماران کرونایی برای انجام پژوهش‌های درمانی

دکتر سجاد سحاب نگاه، سرپرست کمیته تحقیقات دانشجویی دانشگاه علوم پزشکی مشهد با بیان اینکه هدف از انجام رجیستری بیماران کووید-۱۹ ثبت دقیق اطلاعات بیماران و ارزیابی فاکتورهای موثر بر بیماری و تایید درمان های مختلف در بیماران مبتلا به منظور استفاده در پژوهشهای آینده است و نیز از ثبت اطلاعات هزار بیمار کرونایی خبرداده و خاطر نشان کرد: پیش بینی می شود ۱۵ الی ۲۰ طرح پژوهشی از این اطلاعات به اجرا در آید.

ضرورت مهارت فرزندپروری در پیشگیری از اعتیاد

دکتر سید کاظم فرهمند، قائم مقام معاونت بهداشت دانشگاه علوم پزشکی مشهد آموزش مهارت های فرزندپروری و زندگی در راستای پیشگیری از اعتیاد امری ضروری عنوان کرده و با بیان اینکه با توجه به گستردگی و پیچیدگی مواد مخدر و شیوع آن، ارتقا سطح آگاهی و اجرای برنامه‌های مبتنی بر اصول و استانداردهای بین المللی پیشگیری لازم است اظهار کرد: در این راستا برنامه‌های مختلفی در راستای اطلاع‌رسانی و آموزش به گروه‌های مختلف سنی به ویژه جوانان در دستور کار قرار گرفته است.

پرهیز از سفرهای غیر ضروری

دکتر محمد علی پاینده، مدیر شبکه بهداشت و درمان فریمان گفت: میزان شیوع و انتقال بیماری کرونا به رفتار مردم در رعایت توصیه‌های بهداشتی بستگی داشته با اشاره به علائم بیماری، راه‌های انتقال و پیشگیری از شیوع این بیماری ،از مردم خواست توصیه های بهداشتی را جدی بگیرند و حتی الامکان از سفرهای غیر ضروری پرهیز کنند و از حضور در اماکن شلوغ و تجمعات خودداری نمایند.

ورشکستگی تامین اجتماعی و افزایش حقوق بازنشستگی؟

عباس گودرزی، نایب رییس کمیسیون اجتماعی مجلس یازدهم، با انتقاد از عدم‌افزایش حقوق بازنشستگان تامین اجتماعی که آن را تبعیض آشکار دانست یادآورشد: حقوق بازنشستگان کشوری در سال ۹۹ به درستی در بودجه سنواتی افزایش پیدا کرد و حداقل پایه حقوق آنها مبلغ دو میلیون و هشتصد هزار تومان لحاظ شد، اما در مورد بازنشستگان تامین اجتماعی این اتفاق نیفتاده است و صندوق بازنشستگی کشوری به این دلیل که ورشکسته شده است از محل بودجه عمومی ارتزاق می‌کند، بنابراین حتما باید تامین اجتماعی هم ورشکسته شود تا حقوق بازنشستگان آن از محل بودجه سنواتی تامین شود؟

عدم تاثیرپذیری قانون از سوژه‌ها

سمیه رفیعی، نماینده مردم تهران در مجلس با تاکید بر اینکه سوژه محوری مبنای درستی برای قانون‌گذاری نیست، گفت: طرح‌ها و لوایح باید به طور کامل در راستای موازین شرعی باشند و نباید جلوتر از شرع حرکت کنیم و با بیان اینکه لایحه مجازات پدر در صورت قتل عمد فرزند روی میز معاونت زنان قرار دارد، گفت: مبنای قانون‌گذاری و پیشنهادات در مورد لوایح و طرح‌ها به طور عام نباید سوژه ها باشد و سوژه‌ها نباید قانون‌گذاری را تحت تاثیر قرار دهند.

پیگیری صبح امروز از امتحان سخت پایه دوازدهمی‌ها:

نابرابری کیفیت آموزش

دبیر سرویس
عاطفه خوافان

با شیوع ویروس کرونا فعالیت همه بخش‌های جامعه تحت تاثیر قرار گرفت به ویژه اینکه با شروع فصل امتحانات دانش‌آموزان، باید محتوای آموزشی در مدارس از سوی معلمان تکمیل می‌شد. با تعطیلی مدارس روش‌های آموزش تغییر کرد و از آن زمان برگزاری امتحانات و ارزشیابی‌های دانش‌آموزان در مقاطع مختلف تحصیلی به شیوه‌های مختلفی مطرح شد.
با موافقت ستاد ملی کرونا، مدارس کشور به مدت یک ماه از ۲۷ اردیبهشت بازگشایی شد تا دانش‌آموزان برای رفع اشکال به مدرسه خود مراجعه کنند. وزارت آموزش و پرورش نیز شیوه‌هایی مختلف برگزاری امتحانات به صورت حضوری با رعایت پروتکل‌های بهداشتی و غیرحضوری را اعلام و شیوه‌نامه‌های برگزاری امتحانات دانش‌آموزان را به استان‌ها ابلاغ کرد.
با برگزاری امتحانات به صورت حضوری و مجازی بسیاری از دانش‌آموزان گلایه‌های خود مبنی بر دشوار بودن سطح سوالات به ما ارسال کرده تا به این گلایه و مشکلات رسیدگی شود. جهت پیگیری مطالبات دانش‌آموزان، مصاحبه‌ای با رضا صابری تولایی مقدم، معاون آموزش متوسطه استان داشته که در ادامه به شرح گفت‌و گو می پردازیم:
معاون آموزش متوسطه آموزش و پرورش استان خراسان رضوی گفت: به غیر از پایه دوازدهم،پایه نهم و دیگر میان پایه‌ها امتحانات معلم محور برگزار می‌شود.
به گزارش صبح امروز، رضا صابری تولایی در مصاحبه با خبرنگار این رسانه در پاسخ به گلایه‌های دانش‌اموزان مبنی بر دشواری سطح سوالات امتحانی افزود: در تمامی پایه‌ها به غیر از پایه دوازدهم، معلم برمبنای همان تدریس خود در زمان آموزش حضوری و غیر حضوری سوالات خودرا طرح می‌کند، که توجیهی جهت دشواری سوالات وجود ندارد.
وی تصریح کرد: تمامی امتحانات از همان جزوه‌های آموزشی که دانش‌آموز در زمان آموزش حضوری و غیرحضوری فراگرفته مطرح می‌شود.

احتمال اصلاحاتی در تصحیح اوراق امتحان مربوطه وجود داشته که به محض اطلاع این را جهت اجرا به ادارات ابلاغ می‌کنیم اما احتمال برگزاری مجدد این آزمون به هیچ عنوان وجود ندارد و این اصلاحیه تنها در بخش‌های امتحانی و بارم این قسمت‌ها است

امتحان سخت پنجشنبه

تولایی در خصوص سطح امتحانات پایه دوازدهم نیز توضیح داد: امتحانات این پایه در سطح سراسری و سوالات به صورت کشوری طرح شده و برگزار می‌شود و تا صبح روز ۷ تیر با بازدید و نظارت بر ۲یا ۳ حوزه در طی روزهای امتحانی از سطح سوالات و دشواری و نحوه برگزاری امتحانات و رعایت پروتکل‌ها با دانش‌آموزان ارتباط مستقیم برقرار می‌کنم.
وی بیان کرد: با توجه به ارزیابی انجام شده بیش از ۹۰ درصد دانش‌آموزان از سطح سوالات طرح شده رضایت دارند.
معاون آموزش متوسطه آموزش و پرورش استان ابراز کرد: با توجه به امتحان زبان انگلیسی که در روز پنجشنبه به صورت سراسری برای دانش‌آموزان پایه دوازدهم برگزار شد، سطح سوالات در یکی از بخش‌های این امتحانات دشوار بوده و احتمال می‌رود، این امتحان برای دانش‌آموزان این پایه مساله ساز شده و گلایه‌هایی را نیز به همراه داشته است.

اصلاحیه بارم نمرات امتحان زبان پایه دوازدهم

وی تبیین کرد: طبق گلایه‌های منعکس شده به اداره و بازرسی و نظارت مسئولان این گلایه و دشواری سطح امتحان مربوطه را به وزارت منعکس کرده و طبق مکاتبات قرار براین شد تا اداره سنجش و پایش وزارت‌خانه نتیجه در خصوص این امتحان اعلام شود.
صابری تولایی ادامه داد: احتمال اصلاحاتی در تصحیح اوراق امتحان مربوطه وجود داشته که به محض اطلاع این را جهت اجرا به ادارات ابلاغ می‌کنیم اما احتمال برگزاری مجدد این آزمون به هیچ عنوان وجود ندارد.
وی اظهار کرد: این اصلاحیه تنها در بخش‌های امتحانی و بارم این قسمت‌ها بوده و امکان برگزاری امتحان مجدد وجود ندارد.
معاون آموزش متوسطه استان مبنای طراحی سوالات امتحانی را این گونه تشریح کرد: امتحانات در پایه دوازدهم به دو شکل و شیوه بوده، و ۱۶ نمره سوالات از ۸۰ درصد کتاب که توسط معلمان آموزشی به صورت حضوری آموزش داده شده که تقریبا همه دانش‌اموزان این اموزش را فرا گرفته اند، طرح می‌شود.

۴نمره اختیاری در دست دانش‌آموزان برای تسهیل بیشتر شرایط امتحانی

وی بیان کرد: ۴ نمره دیگر به صورت اختیاری طراحی شده به این صورت که ۴ نمره از ۸۰ درصد کتاب طراحی شده و دانش آموز مخیر است انتخاب کند که این ۴ نمره را از قسمت ۸۰ درصد کتاب پاسخ بدهد یا از قسمتی که به صورت مجازی فراگرفته پاسخ بدهد.
صابری تولایی در خصوص تسهیل سوالات امتحانات نهایی اذعان کرد: سوالات امتحانات نهایی طبق استانداردها طراحی شده چرا که باید تمام سطوح دانش‌آموزی را پوشش بدهد، پس سطح متوسط دانش‌اموزان را در نظر می‌گیرد چون تمام دانش‌آموزان پایه دوازدهم به صورت متمرکز در یک زمان و ساعت مشخص درخصوص درس مربوطه و مشخص مورد آزمون قرار می‌گیرند.
وی توضیح داد: با توجه به شرایط خاص آموزش و پرورش در این سال تحصیلی، سیاست‌های طراحی سوالات طوری بوده که سوالات منطبق با آموخته‌های دانش‌آموزان باشد، و طی بررسی‌های انجام شده تا کنون اکثر دانش‌آموزان به غیر از سوالات درس زبان، از نوع طراحی سوالات رضایت داشته‌اند.

آموزش ترکیبی؛ سناریوی سال تحصیلی پیش رو

معاون آموزش متوسطه استان سناریوی پیش روی سال تحصیلی۹۹-۱۴۰۰ را تشریح کرد: طبق مصوبه ستاد مبارزه با ویروس کرونا، سال تحصیلی جدید از ۱۵ شهریور ماه آغاز شده و پنجشنبه‌ها نیز به تقویم آموزشی کشور مجدد اضافه می‌شود و چنانچه وضعیت کشور همچنان در حالت هشدار و زرد باشد، طرح زوج و فرد تحصیلی اجرا می‌شود.
صابری تولایی توضیح داد: اگر وضعیت کشور در حالت قرمز باشد، سال تحصیلی جدید مطابق امسال به صورت کاملا مجازی و غیر حضوری برگزار شده و مدارس به شیوه حضوری تعطیل باشد که امکان اجرای این سناریو بسیار کم است.
وی ادامه داد: اما سناریویی که احتمال بیشتری جهت اجرای آن وجود دارد این است که وضعیت در حالت زرد بوده و دانش‌اموزان به صورت یک روز در میان در مدارس حضور پیدا کرده و در وضعیت زرد آموزش به صورت ترکیبی صورت می‌گیرد. صابری تولایی تاکید کرد: در حالت وضعیت زرد، جهت رعایت پروتکل‌های بهداشتی کلاس‌های درسی به صورت زوج و فرد بوده بدین معنا که یک کلاس ۳۰ نفره،۱۵ نفر از دانش‌آموزان در روزهای فرد آموزش دیده و ۱۵ نفر دیگر در روزهای زوج تحت آموزش قرار بگیرند.

با توجه به ارزیابی انجام شده بیش از ۹۰ درصد دانش‌آموزان از سطح سوالات طرح شده رضایت دارند

چرایی زندگی

زندگی با چشمان باز

قسمت اول

دکتر احمد نیری
(دکتری تخصصی مشاوره)

از نظر شما کیفیت زندگیتون در چه سطحی هست؟ آیا ازش راضی هستید؟ بگذارید راحت تر بپرسم، اگر دوباره متولد می شدید، حاضر بودید دوباره همین زندگی فعلیتون رو انتخاب کنید و همین کارهایی رو انجام بدید که الان انجام میدید؟ اگر جوابتون به این سوال مثبت نیست، یکشنبه‌های هر هفته به این یادداشت سر بزنید. کیفیت زندگی ما آدم‌ها به طرز قابل توجهی بستگی به میزان آگاهیمون دارد. هرچقدر نسبت به آنچه هستیم و آنچه تجربه می‌کنیم آگاه تر باشیم، زندگی با کیفیت تری داریم. شاید الان این سوال توی ذهنتون آمده که «خب نسبت به چه چیزهایی باید آگاه باشیم و چجوری؟» جواب این سوال دقیقاً همون چیزی هست که قراره هر هفته به یک موردش بپردازم. «اولین موردی» که باید نسبت بهش آگاهی داشته باشیم، «چرایی» زندگیمون هست. یعنی اینکه چرا می خوایم زندگی کنیم و دلایلمون برای زنده موندن چی هست؟ در زندگی چه چیزهایی برامون مهم است و میخواهیم تجربه اش کنیم؟ برای اینکه به این آگاهی برسید بیاید یک تمرین انجام بدیم. تصور کنید که از لحظه تولد به شما یک کارت بانکی دادند و میزان مشخصی سرمایه در اون کارت هست، واحد سرمایه هم بجای ریال، ثانیه هست. شما هر کاری که بخواهید انجام بدید (مثل درس خوندن، کار کردن، دیدار یک دوست، چایی خوردن و ...) باید کارت بکشید و بخشی از اون سرمایه رو خرج کنید. مثلا اگر بخواید لیسانس یک رشته‌ای رو بگیرید باید ۴ سال از سرمایه خودتون رو خرج کنید. حالا لطفا یک کاغذ و خودکار بردارید و تیتروار بنویسید که ترجیح میدید بقیه سرمایه خودتون رو خرج چه چیزهایی بکنید. الان با یک لیستی از چرایی‌های زندگیتون روبرو هستید. حالا سعی کنید موضوعاتی که نوشتید رو گروه‌بندی کنید. مثلا اگر خرید کردن با دوستان، سینما رفتن و موسیقی گوش دادن جز لیستتون هست، می تونید تمام آن را در گروه تفریح و سرگرمی‌ها بگذارید. در آخر سعی کنید اهمیت هر گروه رو برای خودتون در بازه ۱ تا ۱۰ مشخص کنید. این لیست رو نگه دارید تا هفته بعد با هم گام بعدی آگاهی برای یک زندگی با کیفیت تر رو پیش ببریم.

کشفیات

جلوگیری از خروج بیش از ۶ هزار لیتر سوخت قاچاق توسط مرزبانان هنگ مرزی تایباد

جانشین مرزبانی استان خراسان رضوی از کشف مقادیر قابل توجهی سوخت قاچاق در حوزه استحفاظی هنگ مرزی تایباد خبر داد.سرهنگ «حسین ابراهیمی» جانشین مرزبانی استان خراسان رضوی در تشریح این خبر بیان داشت: در راستای جلوگیری از خروج غیر قانونی سوخت از مرزهای استان و برخورد با فعالیت قاچاقچیان سرمایه های ملی، مرزبانان این فرماندهی در هنگ مرزی تایباد موفق به کشف مقادیری سوخت قاچاق شدند.سرهنگ «ابراهیمی» در تکمیل این خبر گفت: مرزبانان این فرماندهی در پست کنترل و مراقبت مرزی هفده شهریور هنگ مرزی تایباد با کنترل دقیق خودروهای ترانزیتی موفق شدند قاچاقچیان سوخت را شناسایی و از آنها ۶ هزار و ۳۱۰ لیتر سوخت قاچاق به ارزش ۲۹۲ میلیون و ۹۵۰ هزار ریال را طی ۷۲ ساعت گذشته کشف نمایند وی افزود: در این رابطه چهار قاچاقچی توسط مرزبانان هنگ مرزی تایباد دستگیر، که ضمن تشکیل پرونده تحویل مراجع مربوطه شدند.

کشف بیش از ۸۰ کیلوگرم مواد مخدر در حوزه استحفاظی هنگ مرزی تایباد

فرمانده مرزبانی استان خراسان رضوی از کشف بیش از ۸۰ کیلوگرم مواد مخدر در حوزه استحفاظی هنگ مرزی تایباد خبر داد.
سردار « ماشاالله جان نثار « فرمانده مرزبانی استان خراسان رضوی در تشریح این خبر گفت: در راستای برخورد قاطع با ورود مواد مخدر به کشور، مرزبانان این استان با اقدامات مراقبتی و اطلاعاتی و همچنین کنترل و نظارت دقیق بر عبور و مرورها در پست مراقبت و کنترل مرزی هفده شهریور هنگ مرزی تایباد ضمن بازدید خودروهای عبوری، طی سه عملیات در ۴۸ ساعت گذشته، موفق به کشف ۸۱ کیلو و ۵۷۲ گرم مواد مخدر شدند.وی در ادامه افزود: این مقدار مواد مخدر شامل ۴۶ کیلو و ۵۰۰ گرم از نوع تریاک و ۳۵ کیلو و ۷۲ گرم از نوع حشیش بوده است. در این رابطه ۳ قاچاقچی دستگیر و ۳ خودرو توقیف شده و متهمین ضمن تشکیل پرونده برای سیر مراحل قانونی به مراجع ذیصلاح ارجاع داده شدند.

فروش چشم‌گیر نسخه‌ای منحصر به فرد از قرآن

نسخه نادری از قرآن کریم با صفحه‌هایی از جنس کاغذهای «چینی» در یک حراجی میلیون‌ها پوند فروخته شد.
به گزارش صبح امروز و به نقل از نشنال، نسخه‌ای از یک کتاب قرآن ایرانی متعلق به قرن پانزدهم میلادی، با صفحه‌های از جنس کاغذهای دوره دودمان «مینگ» چین با ظاهری طلاکوبی‌شده و در رنگ‌های سرمه‌ای، فیروزه‌ای، سرخابی، سبز، نارنجی و کرم در حراجی کریستیز به قیمت ۷,۰۱۶,۲۵۰ پوند فروخته شد.از این اثر که در جریان مزایده «آثار هنری اسلامی و هندی» واقع در حراجی کریستیز لندن به فروش رفته، به دلیل صفحه‌آرایی زیبا، طلاکوب بودن عنوان‌های سوره‌ها و شماره‌های آیه‌ها به عنوان نسخه‌ای «منحصربه‌فرد» یاد شده است.قیمت این اثر در ابتدا ۶۰۰ هزار تا ۹۰۰ هزار پوند برآورد شده بود اما در نهایت در حراجی بیست و پنجم ژوئن به قیمت بیش از هفت میلیون پوند فروخته شد.

واکنش صاحبنظران به توقف صدور مجوز تولیدات شبکه نمایش خانگی؛

قسمت آخر

مریم اصغری
خبرنگار

شبکه نمایش خانگی شاید در گذشته در جایگاه مکمل سینما و برنامه‌های تلویزیونی قرار داشته است، اما امروزه با جذب بخش کثیری از مخاطبان خاص در شبکه‌های اینترنتی (VOD) و سنتی (DVD) توانسته است جامعه آماری بیش از ۲میلیون خانواده را در پوشش پیام خود قرار دهد.
مجموعه‌های این شبکه طی سال‌های گذشته راهی نوین را در بخش سریال‌سازی کشور رقم زده‌اند و در زمانی که اینترنت به این گستردگی در دسترس عموم مردم نبود کسانی که علاقه‌ای به تماشای سریال‌های متفاوت داشتند با پرداخت هزینه‌ای می‌توانستند به صورت سی‌دی و دی‌وی‌دی از سوپرمارکت‌ها این مجموعه‌ها را تهیه کنند. مهم‌ترین مزیت این رسانه، پیوندی است که بین اعضای خانواده ایجاد می‌کند؛ به طوری که کل اعضای خانواده را ساعت‌ها در روزهای مشخصی از هفته گرد یکدیگر می‌آورد. این عوامل موجب شده تا این شبکه در سال‌های اخیر به عنوان یک رسانه جذاب و پرمخاطب در سطح کشور شناخته شود و مورد استقبال پرشمار مخاطبان قرار گیرد. از سویی دیگر این رسانه توانسته است نقطه تلاقی مناسبی برای ارتباط برندها، با مخاطبان باشد که در بهترین زمان ممکن در کنار خانواده اثربخشی مناسبی را از تبلیغ دریافت کنند..

عدم صدور مجوز برای تولیدات شبکه نمایش خانگی

با توجه به سابقه شبکه نمایش خانگی، ساخت چندین سریال موفق در سال‌های اخیر، سریال‌های در نوبت پخش و در دست تولید نشان می‌دهد که بازار کار سریال‌سازی در شبکه نمایش خانگی داغ است. چراکه سرمایه‌گذاران و کارگردانان رغبت بیشتری برای تولید در این مدیوم دارند و بازیگران سینمایی نیز مشکلی با حضور در این دست آثار ندارند.چندی پیش در یک تصمیم عجیب، مسئولین حوزه سریال‌سازی در شبکه نمایش خانگی اعلام کردند تا اطلاع ثانوی برای سریال‌سازی در شبکه نمایش خانگی مجوزی صادر نخواهد شد. در این زمینه بهمن حبشی، مدیر کل دفتر نظارت بر تولید فیلم اعلام کرد که تعداد مجوزهای صادره و سریال‌های درحال تولید و آماده توزیع برای نمایش خانگی بیشتر از نیاز و ظرفیت بازار است و به همین جهت، برای ایجاد تعادل میان زنجیره صدور مجوز و توزیع، چند ماهی از صدور مجوز جدید خودداری می‌شود. او اذعان داشت که در غیر اینصورت با پدیده جدیدی به نام سریال‌سوزی مواجه خواهیم شد و سرمایه‌سوزی گریبان نمایش خانگی را نیز خواهد گرفت.

مقدمه‌ای بر دخالت سازمان‌های دیگر

در این زمینه کانون کارگردانان سینمای ایران در متن بیانیه‌ای به انتقاد از توقف صدور پروانه ساخت سریال‌ها در شبکه نمایش خانگی پرداخته است.
در بخشی از متن این بیانیه ضمن تاکید بر اینکه «کانون کارگردانان سینمای ایران هر گونه توقف در روند تولید و نمایش را شدیداً محکوم می‌کند» آمده است: متاسفانه در روزهایی که شیوع کرونا آسیب‌های جبران ناپذیری به اقتصاد سینمای ایران زده و هنرمندان روزهای سختی را طی می‌کنند، سازمان سینمایی در اقدامی‌عجیب و تاسف بار و به بهانه افزایش تولیدات اقدام به تعطیلی صدور پروانه ساخت سریال‌های نمایش خانگی نموده و از دادن مجوز سلب مسئولیت کرده است.
در ادامه این بیانیه آمده است: هم اکنون محصولات و سریال‌های نمایش خانگی فضای آنلاین قشر وسیعی از مردم و حتی مخاطبین خاموش را از شهرهای کوچک و روستاها تا هموطنان خارج از کشور تحت پوشش قرار می‌دهد، مخاطبینی خاموش که نه برنامه‌های صداوسیما را می‌بینند و نه اهل رفتن به سینما هستند. ولی تصمیمات غیر کارشناسی و آزمودن راه‌های محدودکننده قبلی نتیجه ای جز سوق دادن این مخاطب انبوه به سمت فضای مجازی خارجی نخواهد داشت. توقف تولید سریال‌های نمایش خانگی توسط سازمان سینمایی مقدمه ای بر دخالت سازمان‌های دیگر در محدود کردن هرچه بیشتر این تولیدات خواهد بود که نتیجه آن نابودی پلتفرم‌های فضای آنلاین، از دست رفتن مخاطبین میلیونی و بیکاری بسیاری از اهالی زحمتکش سینمای ایران خواهد بود که در تولید این سریالها نقش دارند.

امیر پورکیان: سازمان صدا و سیما از این به بعد مسئول ساخت و نمایش آثار شبکه نمایش خانگی است. این تصمیم موجب می‌شود صدا و سیما به ممیزی‌های خودش، سانسور و سخت‌گیری‌های معمول سریال‌های تلویزیونی با سریال‌ها برخورد می‌کند و در این شرایط فاتحه سریال‌های شبکه نمایش خانگی خوانده است

صداوسیما نگران کارنامه خود در ساخت محصولات نمایشی باشد

همچنین شورای مرکزی کانون فیلم‌نامه‌نویسان سینمای ایران نیز در بیانیه‌ای ضمن ابراز نگرانی درباره اخبار مرتبط با انحصارگرایی در عرصه تولید سریال در شبکه نمایش خانگی، اعلام آمادگی کرد تا به هر دو سازمان درگیر در این ماجرا یعنی سازمان سینمایی و سازمان صدا و سیما نظرات مشورتی لازم را ارائه دهد.
در بخشی از متن این بیانیه آمده است: می‌توان پیش‌بینی کرد که انتقال صدور مجوز از سازمان سینمایی به صدا و سیما به انحصار مطلق در این حوزه و یک‌سان‌سازی تولیدات دو بخش متفاوت، و کم‌رنگ شدن جذابیت‌های تولیدات بازار کار منجر شود. همچنین بارها از زبان مسئولان فرهنگی شنیده‌ایم که مشکل سینما و آثار نمایشی ما ضعف فیلم‌نامه است. به عقیده کانون فیلم‌نامه‌نویسان، بزرگ‌ترین مشکل، عدم درک مسئولان نظارتی از ماهیت پیچیده فیلم‌نامه و فیلم‌نامه‌نویسی‌ست.
شورای مرکزی کانون فیلم‌نامه‌نویسان سینمای ایران در این بیانیه معتقد است ارتقاء سطح فیلم‌نامه‌نویسی و ساخت آثار قابل قبول در گرو ارتباط تنگاتنگ سازمان‌های نظارتی و تولید با تنها نهاد و صنف فیلم‌نامه‌نویسی است وگرنه منشأ بودجه تولید و دولتی بودن یا خصوصی بودن آن، هرگز مجوزی برای حاکمیت محض صاحبان احتمالی سرمایه برای تولید آثار ضعیف نخواهد بود. همچنین به سازمان سینمایی و سازمان صداوسیما پیشنهاد می‌کند که بیش از توجه به متولی‌گری، نگران کارنامه خود در ساخت محصولاتی نمایشی باشند که تنها در یک میدان بی‌رقیب شانس دیده‌شدن دارند.

اعمال نظر سلیقه‌ای

فرهاد نجفی کارگردان سریال خانگی «آسپرین» می‌گوید: به‌نظرم توقف صدور مجوز برای سریال‌های شبکه خانگی اصلا حرفه‌ای نیست، در تمام دنیا سریال‌های مختلفی ساخته می‌شود و هر کسی بخواهد می‌بیند و هر کسی هم که علاقه نداشته باشد، تماشا نمی‌کند. قطعا هر سریالی که بیشتر دیده شود درآمد بیشتری خواهد داشت و اگر استقبال مخاطبان از آن‌ها کم باشد، تمام ضرر و زیان‌های مالی آن به چشم تهیه‌کننده و سرمایه‌گذار همان کارها خواهد رفت.این کارگردان با اشاره به غلط بودن توقف صدور مجوز برای نمایش‌های خانگی عنوان می‌کند: توقف صدور مجوز برای فیلم‌های نمایش خانگی راه حل درستی نیست، ساختار شبکه نمایش خانگی باید درست شود. ندادن مجوز به کارگردانان به صورت ناگهانی منطقی نیست، زیرا تعداد بسیار زیادی از هنرمندان از این طریق درآمدزایی می‌کنند. بنابراین نباید سلیقه‌ای عمل کنیم و یک روز بگوییم فیلم و سریال بسازید و روز دیگر جلوی تولید آن‌ها را بگیریم.

فرهاد نجفی: توقف صدور مجوز برای فیلم‌های نمایش خانگی راه حل درستی نیست، ساختار شبکه نمایش خانگی باید درست شود. ندادن مجوز به کارگردانان به صورت ناگهانی منطقی نیست، زیرا تعداد بسیار زیادی از هنرمندان از این طریق درآمدزایی می‌کنند

همیشه تصمیم‌ها را یک عده خاص گرفته‌اند

امیر پورکیان تهیه‌کننده و کارگردان سینما و شبکه نمایش خانگی معتقد است که آیا تا به حال پیش آمده یک گردهم‌آیی و نظرسنجی برپا و دموکراسی برقرار شود؟ همیشه تصمیمات از بالا به پایین بوده و تصمیم‌ها را یک عده خاص گرفته‌اند و در این مورد هم به نظرم این اعمال نفوذ یک شخص خاص است که از آوردن نامش معذورم!وی می‌گوید: گویا شورای پروانه ساخت و نمایش آثار شبکه نمایش خانگی در حال انتقال به تلویزیون است. یعنی سازمان صدا و سیما از این به بعد مسئول ساخت و نمایش آثار شبکه نمایش خانگی است. این تصمیم موجب می‌شود صدا و سیما به ممیزی‌های خودش، سانسور و سخت‌گیری‌های معمول سریال‌های تلویزیونی با سریال‌ها برخورد می‌کند و در این شرایط فاتحه سریال‌های شبکه نمایش خانگی خوانده است! در واقع این تصمیم نقطه پایانی شبکه نمایش خانگی خواهد بود

رقابت شبکه نمایش خانگی با تلویزیون

شبکه نمایش خانگی به عنوان پدیده‌ای نو ظهور در دهه‌های اخیر، با گذشت زمان توانسته مخاطبان بسیاری را برای خود دست و پا کند و امروز با طی بیش از یک دهه، گامی‌بلند برای پیشرفت و بهتر دیده‌شدن برداشته تا جایی که این روزها شاهد سریال‌هایی بهتر از آغاز راه هستیم که گام‌هایی رو به جلو محسوب می‌شوند.
سریال‌سازی در شبکه نمایش خانگی می‌تواند چند بعد حرفه‌ای و تخصصی را در حوزه سریال‌سازی در کشور ما ارتقا ببخشد. خواه ناخواه مسئله رقابتی میان تلویزیون و شبکه نمایش خانگی وجود دارد و سریال‌سازان تلویزیون به دلیل مقایسه احتمالی مخاطبان و حتی مدیران سیما میان تولیدات هردو مدیا، به این راحتی از کنار کیفیت آثارشان در تلویزیون نخواهند گذشت و عملا سریال‌سازی برای شبکه نمایش خانگی در بالا بردن کیفیت تولیدات سریال در رسانه ملی نیز موثر است.
یکی از دلایل استقبال مخاطبان از سریالهای نمایش خانگی این است که تولیدات رسانه ملی با ظرفیت و محدودیت مشخصی اتفاق می‌افتد و با این پیش فرض شبکه نمایش خانگی می‌تواند چرخ زندگی خانواده سینما را بچرخاند. اکنون با عدم صدور مجوزهای لازم، از ورود افراد به حوزه تولید اثر فرهنگی ممانعت به وجود می‌آید و بیشک نیاز به آسیب شناسی‌های همه جانبه دارد.

زندگی‌ام را مدیون برکت وجود امام رضا(ع) هستم

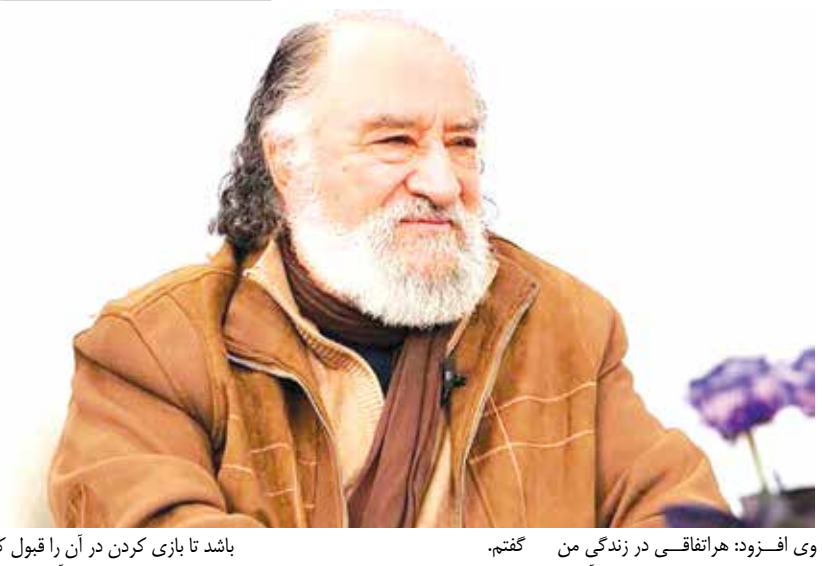

داریوش ارجمند، با اشاره به اینکه ساخت کارهای دینی در عرصه سینما و تلویزیون باید همراه با تفکر قوی باشد، گفت: هنر بهترین ابزار برای ترویج سیره رضوی است، همواره گفته‌ام که زندگی خود را مدیون برکت وجود امام رضا(ع) هستم.
به گزارش صبح امروز و به نقل از کمیته ارتباطات و فضای مجازی ستاد بزرگداشت دهه کرامت، داریوش ارجمند بازیگر پیشکسوت سینما و تلویزیون با اشاره به ارادت قلبی خود به علی بن‌موسی الرضا (ع) و خواهر بزرگوار آن امام همام، حضرت فاطمه معصومه (س) گفت: بنده ارادتمند هر دو این بزرگواران، هستم، همه ایام برای من ایام کرامت است، البته خوب است که در این ایام به طور ویژه از این دو حضرت یاد کنیم اما برای من همه روزها به خاطر وجود نازنین این خواهر و برادر روز کرامت و بزرگواری است.وی افزود: سینما، هنر و موسیقی ابزارهای خوبی برای ترویج سیره رضوی و به خصوص مفاهیمی مثل کرامت هستند اما همه این مولفه‌ها انگیزه می‌خواهد و تا وقتی که هنرمندان انگیزه برای کار کردن نداشته باشند، نمی‌توانند از این ابزار تاثیرگذاری استفاده کنند.
ارجمند ادامه داد: اگر قرار باشد کاری در حوزه دینی و مذهبی ساخته شود باید کاری شبیه سریال امام علی (ع) آقای میرباقری باشد. کاری که پس از گذشت این همه سال هنوز ماندگار و تأثیرگذار است.
بازیگر سریال امام علی (ع) با بیان اینکه فاخرتر از دین چیزی در این دنیا وجود ندارد، تصریح کرد: پس اگر قرار است کار دینی ساخته شود باید با آن اندیشه و شعور ساخته شود. برای ساختن آثار دینی باید شعور دینی پیدا کنیم. در حوزه موسیقی نیز همین مسأله صدق می‌کند، ما درگذشته مداحانی مثل مرحوم موذن‌زاده اردبیلی یا مثلا مرحوم کوثری، مداح امام (ره) داشتیم که یگانه بودند، باید ببینیم آنه چه می‌کردند که تا این اندازه ماندگار شدند.
وی افزود: هراتفاقی در زندگی من افتاده و هر موفقیتی که به دست آوردم همگی به برکت وجود و حضور حضرت رضا (ع) بوده و بنده زندگی‌ام را مدیون این حضرت و خواهر بزرگوارشان هستم. این حرف را درکنار گنبد امام رضا (ع) در یک برنامه تلویزیونی هم گفتم.
ارجمند تصریح کرد: در حال حاضر در قرنطینه هستم و کار هنری در دست ندارم. البته تعداد زیادی سناریو و فیلمنامه سریال و تلویزیون برایم ارسال شده اما دوست ندارم در هرکاری بازی کنم و باید کار ویژه‌ای باشد تا بازی کردن در آن را قبول کنم، چراکه بنده صاحب یک آبروی هنری هستم که با نوک سوزن آن را جمع کردم، پس نمی‌توانم آن را به حراج بگذارم، بنابراین تا وقتی که کاری در خور و در شان نباشد، مشغول به کاری نمی‌شوم.

خبر

افتتاح نمایشگاه ثامن‌الائمه به مناسبت دهه کرامت

به مناسبت دهه کرامت روز گذشته، نمایشگاه ثامن الائمه با حضور مدیر کل اداره فرهنگ و ارشاد اسلامی خراسان رضوی و معاون هنری و سینمایی اداره کل فرهنگ و ارشاد اسلامی خراسان رضوی افتتاح شد.
به گزارش صبح امروز این نمایشگاه با ۱۲۰ اثر از ۸۰ استاد پیش‌کسوت در نگارخانه پایتخت فرهنگی جهان اسلام واقع در مجتمع فرهنگی و هنری امام رضا (ع) برگزار و آثار ارائه شده در زمینه‌های نقاشی، نقاشی‌خط، نقش‌برجسته، نگارگری و... با مضامین مرتبط با دهه کرامت و سیره رضوی بود.
مدیر کل اداره فرهنگ و ارشاد اسلامی خراسان رضوی ضمن عرض تبریک ولادت حضرت ثامن الحجج (ع) گفت: توجه به میراث کریمانه اهل بیت و آموزه‌های اهل بیت(ع) و نگاه به زندگی همراه با معنویت و ارزش‌های انسانی از اهداف نمایشگاه نمایشگاه است که با موفقیت به اجرا درآمد.
جعفر مروارید تاکید کرد: با توجه به شیوع کرونا تأکید ما بر رعایت دقیق پروتکل‌های بهداشتی است.
مروارید بیان کرد: در کنار برنامه‌های مردمی، فعالیت‌های فضای مجازی هم به طور ویژه از طرف اداره کل فرهنگ و ارشاد اسلامی مورد تأکید قرارگرفته و مجموعه‌ای با محتوای سبک زندگی رضوی شامل ۷ قسمت تدوین شده است.
وی با اشاره به اینکه «امام رضا(ع) پرچم‌دار گفت‌وگوی ادیان و مذاهب هستند» تصریح کرد: هدف اداره فرهنگ و ارشاد اسلامی به طور خاص برجسته کردن سبک زندگی رضوی و کریمانه و تأثیرات عظیم این آموزه‌ها بر مسائل بین‌فرهنگی است.
مدیر کل اداره فرهنگ و ارشاد اسلامی خراسان رضوی یادآور شد: مانند سالهای گذشته، امسال نیز ۱۲ کمیته تخصصی برنامه‌ریزی برای برنامه‌ها را به عهده دارند و تلاش بر این است علاوه بر زیباسازی شهر، شور و نشاط معنوی هم ایجاد شود، چون پاسخ به نیاز معنویت مخصوصا در این شرایط کرونا باید از طریق رسانه ملی، صداوسیما و فضای مجازی با ایجاد تولیدات بصری رفع شود.
او با اشاره به رویکرد فرهنگ و ارشاد اسلامی تاکید کرد: تاکید اداره کل فرهنگ و ارشاد اسلامی و دبیر خانه شورای دهه کرامت بر حفظ نگاه زیبایی‌شناسانه است.
شایان ذکر است در این مراسم اساتید برجسته و فعاین حوزه هنری چون ایرج خواجوی، میرمصطفایی، پورهاشمی و سنگستانی حضور داشتند.

خلق اثر هنری به مناسبت سالگرد تاسیس سازمان ملل

یک هنرمند فرانسوی به مناسبت هفتاد و پنجمین سالگرد تاسیس سازمان ملل متحد، اثری هنری را بر روی چمن‌های مقابل دفتر سازمان ملل در ژنو خلق کرد.
به گزارش صبح امروز و به نقل از رویترز، «سایپ» هنرمند فرانسوی اثر هنری با عنوان «جهان در حال پیشرفت» را برای یادآوری «مسئولیت و ماموریت نسل حاضر نسبت به آینده جهان و طبیعت» در مقابل دفتر سازمان ملل متحد در «ژنو» خلق کرد.
این اثر هنری دو کودک را به تصویر می‌کشد که در کنار حلقه‌ای از حیوانات، درخت نقاشی می‌کنند.
این هنرمند در گفت‌وگو با رویترز بیان کرد: «با کمک کودکان می‌توان افکار عمیق را به روشی ساده‌تر و شاعرانه‌تر بیان کرد. با این روش می‌توان درباره جهان و ارزش‌هایی که درحال از دست دادن آن‌ها هستیم صحبت کرد.»
این هنرمند ۳۱ ساله این اثر هنری را با استفاده از ترکیب گچ و ذغال بر روی چمن ۶ هزار متر مربعی دفتر سازمان ملل خلق کرد.
از دیگر آثار این هنرمند به مجموعه آثار «فراتر از دیوارها» که در نزدیکی مکان‌های مشهور کشورهایی همچون ساحل عاج و فرانسه خلق شده بودند می‌توان اشاره کرد.

۶ کتاب از نویسندگان ایرانی در مصر منتشر می‌شود

مدیر اجرایی طرح گرنت از انتشار ۶ کتاب از نویسندگان ایرانی در مصر توسط انتشارات الثقافی با حمایت ایران خبر داد.
علی فریدونی، رئیس اداره مجامع و تشکل‌های وزارت فرهنگ و ارشاد اسلامی، از تخصیص گرنت به هفت عنوان کتاب ایرانی برای انتشار در خارج از کشور خبر داد و گفت: این کتاب‌ها قرار است به زبان‌های عربی در کشور مصر منتشر شوند.
فریدونی با اشاره به عناوین کتاب‌ها ادامه داد: «کافه خیابان گوته» نوشته حمیدرضا شاه آبادی با کمک هزینه سه هزار یورو، «پرتقال خونی» نوشته پروانه سراوانی با کمک هزینه دو هزار یورو، «نردبانی رو به آسمان» نوشته یوسف قوجق با حمایت هزار و ۲۰۰ یورو از جمله این کتاب‌ها است.
وی گفت: «وقتی گنجشکی جیک جیک یاد می‌گیرد» نوشته محمدرضا یوسفی، «پیش از بستن چمدان» نوشته مینو کریم‌زاده، «حتی یک دقیقه کافی است» نوشته آتوسا صالحی و «زیبا صدایم کن» اثر فرهاد حسن‌زاده هر کدام با حمایت ۱۲۰۰ یورویی از جمله دیگر کتاب‌ها است.

تمجید فرماندار از برنامه‌های شهرداری در شهرک شهید بهشتی

فرماندارمشـــهد با اشاره به این که شهادت می دهم مدیریت شهری مشهد، شـــهر را تبدیل به یک کارگاه ســـازندگی کرده اســـت گفت: باتوجه به این موضوع شاهد اتفاقات خوبی در ساماندهی شهرک شهید بهشتی با مدیریت شـــهرداری خواهیم بود. به گزارش صبح امروز، سید محمدرضا هاشمی در اولین نشست گفت و گوهای محله که با حضور شهردار، مدیرعامل سازمان بازآفرینی شـــهری شـــهرداری مشهد و جمعی از ســـاکنان شهرک بهشتی در زمین ورزشـــی این شهرک برگزار شد، با اشـــاره به این که با همکاری شهرداری مشهد مشـــکلات مرتبط با شهرک شهید بهشتی و پردیس را به صورت خاص پیگیری خواهیم کرد ادامه داد: مطمئنم با مدیریت خوب آقای کلائی شـــاهد اتفاقات خوبی در این شهرک خواهیم بود و اگر ساکنان یک قدم در راستای ساماندهی این شهرک بردارند، شهرداری مشهد ۱۰ قدم در این مسیر برخواهد داشت.فرماندار مشهد ادامه داد: یکی از دغدغه های مقام معظم رهبری بحث توجه به مناطق کم برخوردار شـــهر مشهد است که این موضوع جزو سیاست های دولت نیز هست.

نماینده مردم مشهد در مجلس با بازنگری طرح اطراف حرم رضوی مخالفت کرد:

کریمی قدوسی بر خلاف ۲۳۰ نماینده مجلس

در حالـــی که شـــورای عالی شهرســـازی و معماری ایران براســـاس وظایف قانونی خود و به اســـتناد اعتراضات چندین و چند ســـاله نخبگان، کارشناســـان و مردم مبنی بر عدم رضایـــت از این طرح و نادیده گرفته شـــدن ساکنان و حفظهویت تاریخی و فرهنگی این بافت، طرح نوســـازی و بهسازی بافت اطراف حرم مطهر رضوی(طـــرح طاش) را متوقف کرده و طرح بازنگری را دســـتور کار قرار داد اما ایـــن طرح با توجه به این تراکم را کاهش می دهـــد ومداخله را به حداقل می رســـاند برخی افـــراد مخالفت با طرح بازنگری را آغاز کردند، البته طرح هـــای جامع و تفصیلی که در دیگر مناطق بازنگری می‌شـــود نیز تراکم هـــا تغییر می کند اما به دلیل این که مردم به مراکز قدرت و ثروت متصل نیستند قمصوبات قانونی شورای عالی شهرسازی و معماری را که سیرقانونی را طی کرده اند می‌پذیرند. این طرح ابتدا در شورای شهر به تصویب می‌رسد و پس از آن در کمیســـیون ماده ۵ شـــورای عالی شهرســـازی و معماری که در استان ها به ریاست استاندار برگزار می شود تصویب می شود و سپس برای تصویب نهایی به شورای عالی شهرسازی و معماری ایران که بالاترین مرجع تصمیم گیری در این زمینه اســـت، می رود.

مخالفت کریمی قدوسی با بازنگری طرح اطراف حرم

هـــم چنین به تازگـــی ۲۳۰ نماینده مردم در مجلس شـــورای اســـلامی نامه‌ای به رهبر معظم انقلاب نوشـــتند که سوم تیرماه جاری نیز در صحن علنی مجلس شـــورای اسلامی قرائت شـــد که در بخشـــی از این نامه آمده است: « از حضرت عالی می خواهیم فرزندان خود را در پیگیـــری منویات و دغدغه هایتان در ایـــن امر و بازنگری در طرح بافت پیرامون حرم رضوی به منظور تقویت هویت اسلامی ایرانی پایتخت معنوی کشور و احقاق حقوق مجاوران و زائران ثامن الحجج(ع) و پیگیری تخلفات و جرم انـــگاری قانون گریزی های صورت گرفته راهنمایی و حمایت بفرمایید.»

با وجود این که یکـــی از نماینده های مردم مشهد در مجلس شورای اسلامی از منتقدان حـــرم تفصیلی اطراف حرم (طرح طاش) بوده است و پیگیری های زیادی برای بازنگری در این طرح را داشته است و به تازگی از مصوبه شورای عالی شهرسازی و معماری ایران برای بازنگری در طرح اطراف حرم ابراز خشنودی کرده است، یک نماینده دیگر مردم مشهد و کلات در مجلس شورای اسلامی گفت: به جد با مصوبه شورای عالی معماری و شهرسازی مبنی بر توقف و بازنگری اجرای طرح نوسازی و بهسازی بافت پیرامونی حرم مطهر رضوی و تعیین تکلیف آن در تهران مخالف هستیم و این تصمیم، توهین به شهروندان، مدیران و کارشناسان مشهدی است.

به گـــزارش صبـــح امـــروز به نقـــل پایگاه اطلاع‌رســـانی شـــورای اســـلامی شـــهر مشهدمقدس، جواد کریمی قدوسی در حاشیه بازدید از منطقه ثامن شهرداری مشهد با بیان اینکه پروژه نوسازی و بهسازی بافت پیرامونی حرم مطهر رضوی جزو مشکل‌ترین پروژه‌های عمرانی کشـــور در ۴۰ سال اخیر بوده است و این مهـــم دلایل مختلفـــی دارد، اظهارکرد: نخست اینکه این پروژه در کنار مضجع منور رضوی در حال اجراست، پس پروژه معمولی نیســـت و همچنین تمامی مقامات و علماء و ... در طول سالیان مختلف در این بافت تردد داشته و در ابعاد شـــرعی، فرهنگی و دینی و مذهبی اظهارنظر داشته‌اند.

وی وجود حســـینه‌ها، تکایا، مدارس علمیه، مســـاجد و بافت‌هـــای تاریخـــی همچـــون کارونسراها، سراها، تیمچه‌ها و بازارها را دیگر علت دشواری پروژه نوسازی و بهسازی بافت پیرامونی حرم مطهر رضوی دانســـت چراکه برای حفظ آنها باید فکری می‌شـــده است و افزود: از ســـوی دیگر سالانه میلیونها زائر در این بافت حضور پیدا کرده‌اند که سبب تحمیل آثـــار فرهنگی و مدیریتی بر پروژه می‌شـــده است.

وی در ادامه گفت: حجم قابل زیادی از سکنه مشهد قدیم، در این بافت سکونت داشته و از سوی دیگر توجه به احکام حکومت اسلامی که مطابق با شرع، فقه و جلب رضایت مردم اســـت، طبیعتا موجب شـــده مقداری کار به کندی پیش برود.

کریمی قدوســـی با بیان اینکه علیرغم همه این مشکلات، طرح نوسازی و بهسازی بافت پیرامونی حرم مطهر رضـــوی تاکنون حدود ۵۰ درصد پیشرفت داشته است، تصریح کرد: یکی از برجسته‌ترین نکات مورد توجه در این بازدید، تحصیل حریم معابر جدید براســـاس طرح های شـــهری مصوب بوده که شـــامل شارســـتان‌ها، ره باغ‌ها و قطعات دربرگیرنده ریزدانه‌هاست؛ خوشبختانه این موضوع مورد توجه قرار گرفته و بازدیدکنندگان می‌توان با توجه به اقدامات انجام شـــده نسبت به آینده منطقه اشراف پیدا کنند که قابل تقدیر است.

نماینده مـــردم مشـــهد و کلات در مجلس شورای اســـلامی در ادامه گفت: دیدگاهی بر این باور اســـت که آثار و ارزش‌های فرهنگی در بافت پیرامونی حرم مطهر رعایت نشده که دیدگاه درستی است و پس از این هم هر بنای فرهنگی و باســـابقه‌ای باید به جد حفظ شود؛ براســـاس بازدید امروز، برخی بناهای دارای جایگاه همچون مساجد و حوزه‌های علمیه و بناهای تاریخی و ... حفظ شده و بخشی دیگر نیـــز باید در گام بعدی مورد توجه قرار گیرد و حفظ شود.

کریمی قدوسی با بیان اینکه برخی هم تاکید بر حفظ ساکنان بومی و قدیمی دارند، افزود: این طرح بیش از ۲۰ ســـال قبل بررسی شده و قطعاتی بزرگ تعریف شـــده که ۵۰ درصد قطعات بـــه بخش‌هـــای حاکمیتی همچون بنیادهای تعاون، خیریه‌ها و بانک‌ها و ... واگذار شده تا به پرسنل خود خدمات ارائه می‌دهند؛ ایـــن اقدام حکمتی خوب و قابل دفاع اســـت چراکه زائران متوســـط و کم‌بضاعت فرصت حضور پیدا می‌کنند.

وی خاطرنشان کرد: ۵۰ درصد دیگر از اراضی نیز به ســـرمایه‌گذاران واگذار شده که شناخته شده هستند و توصیه هم این است که مردم ســـرمایه‌های خرد خود را بیاورند و در چنین پروژه‌هایی سرمایه‌گذاری نمایند.

کریمی قدوسی با اشاره به محله‌ای که هنوز ســـاکنان بومی در آن حضور دارنـــد و دفاتر تســـهیل‌گری مستقر شـــده‌اند، گفت: تحقق این مهم، همان آرمانی اســـت که مقام معظم رهبری و دیگران داشـــته‌ایم که این ترکیب ســـنتی و قدیمی و میراث‌داران ملک، نســـل به نســـل در بافت بمانند؛ خانه‌های غیرقابل ســـکونت و مخروبه با تجمیع و حفظ حقوق مالکین، همراه با حمایت‌های بخش خصوصی و بانکی و مدیریت شهری بازآفرینی می‌شوند.

نماینده مجلس شـــورای اســـلامی در ادامه صحبت‌هـــای خود به مصوبه شـــورای عالی معمـــاری و شهرســـازی مبنی بـــر توقف و بازنگری اجرای طرح نوسازی و بهسازی بافت پیرامونـــی حرم مطهر رضوی و تعیین تکلیف آن در تهران اشـــاره کرد و گفت: به جد با این مصوبه مخالفیم؛ رسیدن به وضعیت کنونی، با همه گرفتاری‌ها و مشکلات ۴۰ سال به طول انجامیده و توقف یک پروژه به معنی بازگشت به عقب اســـت و راه‌اندازی آن بسیار مشکل می‌شود.کریمی قدوسی اظهارکرد: طرح تحول ساخت‌وساز در مشـــهد باید از بافت پیرامونی حرم مطهر رضوی کلید بخورد چراکه انگیزه ساخت و ســـاز در این بافت بالاست و باید به یک کارگاه بزرگ ســـاخت و ساز تبدیل شود، به شرط اینکه تمام موانع برداشته شود و همه، اعم از مالکان و ســـاکنان بومی و ... می‌توانند دســـت به دســـت هم بدهند و این پروژه را حداکثر تا ۱۰ سال آینده تمام کنند.

وی تاکید کرد: توقف طرح نوسازی و بهسازی بافـــت پیرامونی حرم امام‌رضا(ع)، صد در صد به ضرر تمام شهروندان مشهدی، کسبه و زائر خواهد بود و هیچ عقل و منطقی در این شرایط رکود، نمی‌پذیرد که رکود مضاعف ایجاد کنیم.

کریمی قدوسی گفت: هیچکس منکر ایرادات و نقایص طرح نیســـت و اگر در زمان اجرای طرح معتقدیم حقوقی از ســـکنه ضایع شده، میتوان با پیش‌بینی امتیازاتی، درصدد جبران آنها برآمد.

نماینـــده مردم مشـــهد در مجلس شـــورای اســـلامی با تاکید بر اینکه طرح نوســـازی و بهســـازی بافت پیرامونی حرم مطهر رضوی باید با قوت ادامه پیدا کند، تصریح کرد: چنین تصمیمی، توهین به شـــهروندان مشهدی و مدیران مشهد و افراد برجسته‌ای است که از خراسان در سطح کشـــور حضور دارند چراکه ایشـــان را لایق تصمیم‌گیری ندانسته و عقل معـــاش و عمرانی و مدیریتی آنهـــا را پایین شمرده‌اند.

کریمی قدوســـی گفت: همه فرآیندها باید در سطح استان و شهر مشهد طی شود و اجماع نیز روی این موضوع وجود دارد.

وی افـــزود: نماینـــدگان مجلـــس دو وظیفه قانونگذاری و نظارت دارنـــد و ما نمی‌توانیم پروژه‌ای را متوقف و یا اجرایی کنیم؛ ایرادات را پیگیری خواهیم کرد و حوزه اجرا مسئولین مشخص خود را دارد.

کریمی قدوســـی تاکید کرد: در اســـتان ستاد تدبیر داریم که با حضور اســـتاندار، رئیس کل دادگســـتری و بســـیاری از افراد دیگر برگزار می‌شـــود؛ همانگونه که در راس، سران ۳ قوه با یکدیگر جلســـه می‌گذارند، در مشـــهد هم ســـه قوه کنار یکدیگر بنشینند و برسر مسائل اختلافی باهم گفتگو و تصمیم‌گیری کنند.

وی در ادامـــه با بیان اینکـــه بازنگری طرح نوسازی و بهسازی بافت پیرامونی حرم مطهر رضوی با رعایـــت چارچوب‌ها و وضع موجود اعم از باغ‌راه‌های اجرا شـــده و ... قابل انجام است، گفت: در این بازنگری باید نکات ظریف فرهنگی، حقوق مالکانـــه و غیره مدنظر قرار گیرد.

کریمی قدوســـی به پیگیری‌هـــای مجدانه و مســـتمر شـــهردار ثامن برای دریافت اوراق مشـــارکت و ... با نمایندگان مجلس شورای اســـلامی اشـــاره کرد و افزود: هر زمانی که شورای شـــهر و شهرداری کمکی خواسته‌اند، حمایت کرده‌ایم چراکه کار اجرایی در مشهد دشوار است و هیچگاه نگاه سیاسی در سطح شهر نداشته‌ایم.

وی گفت: طرح نوســـازی و بهســـازی بافت پیرامونـــی حرم مطهر، طرح تفصیلی اســـت و براســـاس چارچوب قانون باید در مشـــهد تصمیم‌گیری شود؛ طرح پیاده شده و شورای عالی شهرسازی نیز در گذشته تصویب کرده حال دودش به چشم مردم مشهد می‌رود اگر سرانجام نامشخصی داشته باشد.

خبر

با ارائه سازمان فاوا در WSIS ۲۰۲۰؛

«شهر هوشمند مشهد» در اجلاس جهانی ژنو معرفی شد

«مشهد هوشمند» حســـن ختام نخستین هفته از برنامـــه هـــای اجلاس جهانی دربـــاره جامعه اطلاعاتی بود که در این رویداد بین‌المللی خوش درخشـــید.به گزارش صبح امروز، ســـازمان فاوا شهرداری مشـــهد با ارائه پنلی در اجلاس ITU WSIS ۲۰۲۰ به معرفی «شهر هوشمند مشهد» و اقدامات و برنامه ها پیرامون هوشـــمند سازی دومین کلان شهر کشور پرداخت.این اجلاس که شاید طولانی ترین دوره خود را تجربه می کند، به آزمونی برای فعالان و سیاست گذاران حوزه IT و شهر هوشمند در سطح بین المللی تبدیل شده تا این بار هوشمند سازی و انجام غیرحضوری یک رویداد را نه برای شهروندان، بلکه به عنوان چالشی برای دســـت اندرکاران شهر های هوشمند جهان مطرح کند.اجلاس جهانی درباره جامعه اطلاعاتی یا به اختصار WSIS بزرگ ترین رویداد جهان در حوزه ICT به شـــمار می آید که هرســـاله با حمایت ســـازمان ملل متحد و به میزبانی شهر ژنو سوئیس برگزار می شـــود.این اجلاس در سال جاری به دلیل شـــرایط خاص شیوع کرونا به صورت آنلایـــن و در قالب وبینار به اجرا در می‌آید که همین امر ضمن ایجاد تفاوت هایی در برنامه های اجلاس، فرصت اســـتفاده از آن را به صورت آنلاین برای همه علاقه مندان در سراسر جهان فراهم کرده اســـت.اجلاس ITU WSIS ۲۰۲۰ که همچون دوره های پیشـــین شاهد حضور شـــخصیت ها و نهاد های شاخص و اثرگذار بین‌المللی در حوزه ICT و فناوری های شـــهر هوشمند بود، در آخرین روز از نخستین هفته برگزاری، ۶ تیرماه میزبان پنلی با عنوان «حکمرانی شـــهر هوشمند؛ تبدیل مشهد به شهر هوشمند» بود که از سوی سازمان فناوری اطلاعات و ارتباطات شهرداری مشهد و با همکاری پژوهشگاه ارتباطات و فناوری اطلاعات کشور ارائه شد.نوید زهدی معاون هوشمند سازی و علی متولی زاده رئیس امور فناوری های هوشمند از سازمان فناوری اطلاعات و ارتباطات شهرداری مشهد در این کارگاه، توضیحاتی را در خصوص اقدامات و برنامه های مدیریت شـــهری مشهد در زمینه هوشمند سازی ارائه دادند.همچنین علیرضا یاری معاون پژوهشـــگاه ارتباطات و فناوری اطلاعات، محمدرضا میر صراف عضو هیئت علمی این پژوهشـــگاه و حجت‌الله مدیریان، مدیرعامل شرکت آریانوس در این پنل توضیحات دیگری در زمینه مدیریت و برنامه های یک شهر هوشمند و مصادیق آن در مشـــهد ذکر کردند.در این پنل برخی از اقدامات شـــاخص در زمینه هوشـــمند سازی مشـــهد معرفی شد و فرصت ها، چالش ها و برنامه های مدیریت شهری مشهد در این حوزه مورد بررسی قرار گرفت.اقدامات صورت گرفته در زمینه هایی همچون پرداخت الکترونیک، نظارت تصویری پهپادی و جمع‌آوری شاخص های شهر هوشمند مشهد با همکاری ITU از نمونه های مورد اشـــاره بود.همچنین برنامه های شهرداری مشهد در خصوص پیشگیری از شـــیوع کرونا با استفاده از فناوری های هوشمند شهری، سیستم هوشمند جمع‌آوری پسماند های قابل بازیافت و نیز توریســـم هوشمند از دیگر محور های مورد بحث در خصوص شهر مشـــهد بود.شایان ذکر است برگزاری مجازی این دوره از ITU WSIS با امکان شرکت همه افراد در پنل ها و مشـــاهده آنلاین آن‌ها به صورت رایگان، امتیاز ویژه ای نســـبت به دوره های پیشین دارد. این اجلاس همچنان در هفته های آتی ادامه دارد و برنامه آن در وبسایت اجلاس قابل مشـــاهده اســـت.علاوه بر پنل ها و کارگاه های موضوعی، برگزاری هکاتون، نمایشگاه، کافه دانش و مسابقه از دیگر بخش های اجلاس WSIS در سال جاری است.

نصب ۴۷۰ آشیانه پرندگان در سطح بوستان‌های مشهد

سرپرست اداره کل بهبود محیط زیست شهری شـــهرداری مشـــهد گفت: طراحی، ســـاخت و جانمایی انواع آشـــیانه، دانخوری و آبخوری در سطح بوســـتان‌های شـــهری از جمله اقدامات حمایتی برای حفظ تنوع زیستی پرندگان بومی و مهاجر کلانشهر مشهد است.

به گـــزارش صبح امـــروز، علی اکبـــر انتظام خاطرنشـــان کرد: شهرداری با همت نیروهای پرتلاش حوزه فضای سبز شهری و با هدف حفظ تنوع زیستی طبق سنوات گذشته اقدام به انجام فعالیت‌های حمایتی خود از پرندگان شـــهر مشهد نموده و طی مطالعات چندین ســـاله تا کنون ۲۴ گونه از پرندگان بومی و ۳۹ گونه از پرندگان مهاجر شناسایی شده است.وی با اشاره به اینکه تعداد ۶۴۰ آشیانه از انواع طبیعی ان مربوط به پرندگان در فضای پارکی شناســـایی گردیده واقدامات حمایتی مربوط به آن نیز صورت گرفته اســـت اظهار داشت: تعداد ۴۷۰ آشیانه دست ساز نیز پس از انجام ارزیابـــی ، در مناطق مورد نیاز بر روی درختان برخی بوســـتان‌ها نصب گردیده ، همچنین تعداد ۸۴ سازه دانخوری و آبخوری جانمایی شده است.انتظام با بیان اینکه طراحی، ساخت و جانمایی انواع آشیانه، دانخوری و آبخوری در سطح بوستان‌های شهری از جمله اقدامات حمایتی برای حفظ تنوع زیســـتی پرندگان بومی و مهاجر می‌باشـــد افزود: انجام اینچنین اقداماتی باعث شده تا ضمن حرمت بخشیدن به ارزش حیات پرندگان در شهر امام مهربانی ها، تا حد قابل توجهی تعادل جمعیت گونه های مختلف پرندگان در سطح شهر حفظ و از جمله دستاوردهای اکولوژیک آن کاهش استفاده از سموم در فضای سبز شهر مشهد خواهد بود . در پایان انتظام خاطر نشـــان کرد ترمیم حفره های درختان با هدف بالا بردن احتمال اشیانه گذاری پرندگان از دیگر اقدامات پیش روی این اداره کل است.

۵۱۱/۱۲اداره کل ثبت اسناد و املاک استان خراسان رضوی
اداره ثبت اسناد و املاک حوزه ثبت ملک مشهد منطقه پنج
هیات موضوع قانون تعیین تکلیف وضعیت ثبتی اراضی و ساختمانهای فاقد سند رسمی

آگهـــی موضوع ماده ۳ قانون و ماده ۱۳ آئین نامه قانون تعیین تکلیف وضعیت ثبتی و اراضی و ســـاختمانهای فاقد سند رسمی . برابر رای شماره ۱۳۹۹۶۰۳۰۶۲۷۱۰۰۰۴۸۱ هیـــات اول موضوع قانـــون تعیین تکلیف وضعیت ثبتی اراضی و ســـاختمانهای فاقد ســـند رسمی مستقر در واحد ثبتی حوزه ثبت ملک مشهد منطقه پنج تصرفات مالکانه بلامعـــارض متقاضی آقای صادق طرفه فاز فرزند غلامعباس به شـــماره شناســـنامه ۰۹۲۱۱۶۹۰۷۸ صادره از مشهد در سه دانگ مشاع از ششدانگ یک باب انبار به مساحت ۹۴۷/۵۲ متر مربع قســـمتی از پلاک ۲۰۷ فرعـــی از ۹۸ اصلی بخش ۹ واقع در جاده کلات نبش کامجو۷خریداری از غلامرضا فرخنده محرز گردیده اســـت. لذا به منظور اطلاع عموم مراتب در دو نوبت به فاصله ۱۵ روز آگهی می شود در صورتی که اشخاص نسبت به صدور سند مالکیت متقاضی اعتراضی داشته باشند می توانند از تاریخ انتشار اولین آگهی به مدت دو ماه اعتراض خود را به این اداره تسلیم و پس از اخذ رسید، ظرف مدت یک ماه از تاریخ تسلیم اعتراض، دادخواست خود را به مراجع قضایی تقدیم نمایند. بدیهی است در صورت انقضای مدت مذکور و عدم وصول اعتراض طبق مقررات سند مالکیت صادر خواهد شد. م.الف۲۵۷

تاریخ انتشار نوبت اول: ۱۳۹۹/۴/۸ . تاریخ انتشار نوبت دوم: ۱۳۹۹/۴/۲۳
حمیدرضا افشار ـ رئیس ثبت اسناد و املاک منطقه پنج مشهد

۵۱۱/۱۳اداره کل ثبت اسناد و املاک استان خراسان رضوی
اداره ثبت اسناد و املاک حوزه ثبت ملک مشهد تربت حیدریه
هیات موضوع قانون تعیین تکلیف وضعیت ثبتی اراضی و ساختمانهای فاقد سند رسمی

آگهی موضوع ماده ۳ قانون و ماده ۱۳ آئین نامه قانون تعیین تکلیف وضعیت ثبتی و اراضی و ساختمانهای فاقد سند رسمی . نظر به دستور مواد ۱ و ۳ قانون تعیین تکلیف وضعیت ثبتی اراضی و ساختمانهای فاقد سند رسمی مصوب ۱۳۹۰/۹/۲۰ و برابر رای شماره ۱۳۹۹۶۰۳۰۶۰۰۶۰۰۰۶۲۷– مورخه ۱۳۹۹/۳/۲۱ هیات اول موضوع ماده یک قانون مذکور مستقر در واحد ثبتی حوزه ثبت ملک تربت حیدریه تصرفات مالکانه و بلامعارض متقاضی آقای جواد یوســـف زاده سیوکی فرزند عباس به شماره شناسنامه ۷۳ صادره تربت حیدریه نسبت به ششدانگ یک باب ساختمان به مساحت ۱۲۷/۱۰ متر مربع(یکصد وبیست هفت وده صدم مترمربع) قسمتی از پلاک ۱۸۷ تفکیکی از ۸۰ فرعی واقع در اراضی یحیی آباد پلاک ۲۲۷ اصلی دهستان اربعه واقع در بخش یک تربت حیدریه خریداری مع الواسطه از مالک رسمی آقای جمشید خدابنده بایگی محرز گردیده است. لذا به موجب ماده ۳ قانون تعیین تکلیف وضعیت ثبتی اراضی و ساختمانهای فاقد سند رسمی و ماده ۱۳ قانون آئین نامه مربوطه این آگهی در دو نوبت به فاصله ۱۵ روز از طریق روزنامه محلی و کثیرالانتشـــار در شـــهرها منتشرودر روستاها رای هیات الصاق تا در صورتیکه اشخاص ذینفع به آرای اعلام شده اعتراض داشته باشند باید از تاریخ انتشار اولین آگهی ودر روستاها از تاریخ الصاق در محل تا دو ماه اعتراض خود را به این اداره ثبت محل وقوع ملک تسلیم و رسید اخذ نمایند. معترض باید ظرف یک ماه از تاریخ تسلیم اعتراض مبادرت به تقدیم دادخواست به دادگاه عمومی محل نماید و گواهی دادخواست به اداره ثبت محل تحویل دهد که در این صورت اقدامات ثبت موکول به ارائه حکم قطعی دادگاه است و در صورتی که اعتراض در مهلت قانونی واصل نگردد یا معترض، گواهی تقدیم دادخواست به دادگاه عمومی محل را ارائه نکند اداره ثبت مبادرت به صدور سند مالکیت می نماید و صدور سند مالکیت مانع از مراجعه متضرر به دادگاه نیست. تاریخ انتشار نوبت اول: ۱۳۹۹/۴/۸ . تاریخ انتشار نوبت دوم: ۱۳۹۹/۴/۲۴
محمد کاظم باقرزاده ـ رئیس ثبت اسناد و املاک تربت حیدریه

۵۱۱/۱۴اداره کل ثبت اسناد و املاک استان خراسان رضوی
اداره ثبت اسناد و املاک حوزه ثبت ملک مشهد تربت حیدریه
هیات موضوع قانون تعیین تکلیف وضعیت ثبتی اراضی و ساختمانهای فاقد سند رسمی

آگهی موضوع ماده ۳ قانون و ماده ۱۳ آئین نامه قانون تعیین تکلیف وضعیت ثبتی و اراضی و ساختمانهای فاقد ســـند رسمی . نظر به دســـتور مواد ۱ و ۳ قانون تعیین تکلیف وضعیت ثبتی اراضی و ساختمانهای فاقد سند رســـمی مصوب ۱۳۹۰/۹/۲۰ و برابر رای شماره۱۳۹۹۶۰۳۰۶۰۰۶۰۰۰۲۲۰ هیات اول موضوع ماده یک قانون مذکور مستقر در واحد ثبتی حوزه ثبت ملک تربت حیدریه تصرفات مالکانه و بلامعارض متقاضی آقای احمد عرفانی تبار فرزند محمد علی به شـــماره شناسنامه ۲۷۶۴۱ صادره از تربت حیدریه نسبت به ششدانگ یک باب ساختمان به مساحت ۲۲۶/۵۷ متر مربع (دویست وبیست وشش و پنجاه و هفت صدم متر مربع) قســـمتی از پلاک ۱۸۰ و۱۸۱ فرعی از اراضی رباط سفلی پلاک ۳ اصلی دهستان اربعه واقع در خراسان رضوی بخش یک حوزه ثبت ملک تربت حیدریه خریداری بدون واسطه از مالک رســـمی خانم عصمت نجار محرز گردیده است. لذا به موجب ماده ۳ قانون تعیین تکلیف وضعیت ثبتی اراضی و ساختمانهای فاقد سند رسمی و ماده ۱۳ قانون آئین نامه مربوطه این آگهی در دو نوبت به فاصله ۱۵ روز از طریق روزنامه محلی و کثیرالانتشار در شهرها منتشر تا در صورتیکه اشخاص ذینفع به آرای اعلام شده اعتراض داشته باشند باید از تاریخ انتشار اولین آگهی تا دو ماه اعتراض خود را به این اداره ثبت محل وقوع ملک تسلیم و رسید اخذ نمایند. معترض باید ظرف یک ماه از تاریخ تسلیم اعتراض مبادرت به تقدیم دادخواست به دادگاه عمومی محل نماید و گواهی دادخواست به اداره ثبت محل تحویل دهد که در این صورت اقدامات ثبت موکول به ارائه حکم قطعی دادگاه است و در صورتی که اعتراض در مهلت قانونی واصل نگردد یا معترض، گواهی تقدیم دادخواست به دادگاه عمومی محل را ارائه نکند اداره ثبت مبادرت به صدور سند مالکیت می نماید و صدور سند مالکیت مانع از مراجعه متضرر به دادگاه نیست. تاریخ انتشار نوبت اول: ۱۳۹۹/۴/۸ . تاریخ انتشار نوبت دوم: ۱۳۹۹/۴/۲۴
سید محمد حسینی ـ قائم مقام رئیس واحد ثبتی تربت حیدریه

مدیرعامل باشگاه استقلال: در عصبانیت بیشتر مشت می‌خوریم

مدیرعامل باشگاه استقلال می‌گوید در کنار فرهاد مجیدی، کادر مربی‌گری و بازیکنان ایستاده است.به گزارش ایسنا، احمد سعادتمند در حاشیه تمرین دیروز استقلالی‌ها اظهار کرد: خیلی دوست ندارم به تمرین یا رختکن بیایم و مزاحم بازیکنان شوم و وقت کادرفنی را بگیرم ولی واجب بود که بگویم ما همه کنار بازیکنان تیم هستیم. همه یک تیم هستیم و در یک کشتی سوار شدیم و اگر مشکلی پیش بیاید همه باید باهم این مشکل را حل کنیم. من اگر به اهواز آمدم تنها برای این بود که کنار بازیکنان باشم.

او ادامه داد: همه ما می‌دانیم اگر داور یک مقدار مماشات می‌کرد قطعا با سه امتیاز کامل بیرون می‌آمدیم. نمی‌خواهم به بازی قبل اشاره کنم اما باید بگویم همه شما به هر حال حرفه‌ای هستید و بازیکنان حرفه‌ای همه تلاشش این است که در همه شرایط خون‌سردی خود را حفظ کند و کار فنی خود را ارائه دهد. رشته اول من بوکس بود و زمانی که عصبانی می‌شدم، بیشتر مشت می‌خوردم چرا که سعی نمی‌کردیم دقت بیشتری داشته باشیم.

هفته بیست ودوم لیگ برتر فوتبال

شروع لیگ برتر در سایه کرونا

دیدارهای هفته بیست و دوم لیگ برتر روز یکشنبه با انجام ۵ مسابقه آغاز می شود که دریکی از حساس ترین مسابقات پرسپولیس صدرنشین به مصاف پیکان آخرین تیم جدول لیگ برتر می رود.

به گزارش فارس، هفته بیست و دوم لیگ برتر روز یکشنبه با انجام ۵ مسابقه آغاز می شود. مسابقاتی که به دلیل ویروس کرونا بدون تماشاگر دنبال خواهد شد و تماشاگران از طریق تلویزیون می توانند مسابقات را تماشا کنند اما جذابیت و حساسیت لیگ زیاد است بخصوص در بخش انتهایی جدول که تیم های زیادی برای بقا تلاش می کنند در صدر جدول فاصله ۱۰ امتیازی پرسپولیس باعث شده که خیلی ها این تیم را قهرمان بدانند اما خود بازیکنان و مربیان پرسپولیس می گویند هیچ چیز قطعی نیست و نباید غافلگیر شویم.

نگاهی به این مسابقات می اندازیم؛

تراکتور تبریز- نساجی مازندران؛ جذاب و دیدنی

مالک باشگاه تراکتور یکی از مخالفان برگزاری لیگ بود این در حالی است که تیمش تمرینات و بازی های تدارکاتی انجام می داد. در نهایت هم این تیم برای حضور در مسابقات آماده شد و در اولین مسابقه باید به مصاف نساجی برود که محمود فکری آن را هدایت می کند. تراکتور در نیم فصل اول ۴ بر صفر نساجی را شکست داد ولی در این مسابقه بعید است بتواند آن برد را تکرار کند. از سویی دیگر محمود فکری هم با انگیزه های زیادی به مصاف تراکتور خواهد رفت. تراکتور برای ماندن در کورس باید پیروز شود و نساجی هم نمی خواهد از رده دهم پایین تر برود. این مسابقه هم می تواند جذابیت های فنی زیادی داشته باشد البته تراکتور بازیکنانی مثل اشکان دژاگه را در اختیار ندارد. هر دو تیم برای برد انگیزه دارند.

شهرخودرو مشهد - ذوب آهن اصفهان؛ مشهدی ها به دنبال سهمیه آسیا

مالک شهرخودرو هم از مخالفان ادامه برگزاری لیگ بود اما این تیم هم در زمان مقرر تمرینات بازی های تدارکاتی خود را انجام داد تا با آمادگی کامل وارد مسابقات شود. شهرخودرو در رده ششم جدول لیگ است و یکی از شانس های کسب سهمیه آسیایی است بنابراین این تیم پرمهره نیز انگیزه های زیادی برای انجام ۹ مسابقه پایانی دارد. ذوب آهن اما شرایطش متفاوت است. این تیم بعد از جدایی منصوریان یک مربی خارجی جذب کرد که بعد از انتشار ویروس کرونا دیگر به کشورمان برنگشته است. ذوب آهن ۲۲ امتیازی در رده یازدهم جدول است اما حاشیه امنیتی ندارد و باید در ادامه رقابت ها پیروز شود تا وضعیت مطمئنی در لیگ پیدا کند. در بازی رفت شهرخودرو با یحیی گل محمدی توانست یک بر صفر ذوب آهن را شکست بدهد.

صنعت نفت آبادان - پارس جنوبی جم؛ دربی نفتی

این بازی دربی نفتی است. وضعیت تیم های نفتی در لیگ برتر از نظر مالی مناسب نیست. بخصوص پارس جنوبی جم که بارها مربیان و بازیکنان از شرایط نامناسب این تیم ابراز نارضایتی کردند. صنعت نفت هم سرمربی خود را ناخواسته از دست داد و اسکوچیچ سرمربی تیم ملی ایران شد و از آن زمان روند نزولی نفت آبادان آغاز شد و ۴ شکست متوالی در کارنامه اش ثبت شد اما در آخرین بازی قبل از کرونا این تیم مقابل سایپا پیروز شد. صنعت نفت اکنون در رده هفتم جدول است و این جایگاهش تثبیت شده است و خیال نفتی ها بابت سقوط نکردن راحت است اما پارس جنوبی اگرچه با ۲۰ امتیاز در رده یازدهم جدول است اما با تیم پانزدهم جدول فقط ۴ امتیاز فاصله دارد و هومن افاضلی ماموریت سختی دارد که این تیم را در لیگ برتر حفظ کند بخصوص اینکه شرایط مالی باشگاه وخیم است. بازی رفت دو تیم هم با نتیجه مساوی بدون گل به پایان رسید البته آن زمان فراز کمالوند سرمربی پارس جنوبی بود و در نیم فصل دوم دو تیم با دو سرمربی جدید به مصاف هم می روند.

شاهین شهرداری بوشهر - نفت مسجدسلیمان؛ جدال شاهین برای بقا

شاهین که قبل از کرونا با میشو سرمربی کروات خود شرایط خوبی پیدا کرد و سه برد و یک باخت داشت اکنون در رده پانزدهم جدول قرار دارد. شاهین برای بقا تلاش می کند و اگر بتواند نفت مسجدسلیمان را شکست بدهد همچنان در آخر جدول باقی می ماند زیرا تفاضل گل این تیم خیلی بد است و بعد از پیکان دومین خط دفاع ضعیف لیگ را در اختیار دارد. نفت مسجدسلیمان اما وضعیت پایداری در رده هشتم جدول دارد . نفتی ها دغدغه سقوط و استرس کسب سهمیه ندارند ولی برای دفاع از اعتبار فوتبال خود می جنگند. البته شاهین انگیزه بیشتری در این مسابقه برای برد دارد.

پیکان - پرسپولیس؛ فرار به سمت چهارمین قهرمانی؟

پیکان در رده آخر جدول لیگ برای بقا تلاش می کند. تیمی که با ۳۸ گل خورده ضعیف ترین خط دفاع لیگ را در اختیار دارد اما خط حمله اش زهردار است. پیکانی ها ۲۸ گل زد ه اند اما نتوانسته اند از این گل های زده به خوبی دفاع کنند. ویسی اکنون می خواهد این تیم را در لیگ حفظ کند و بارها در مصاحبه هایش مدعی شده که تیمش سقوط نخواهد کرد اما در این بازی کار سختی پیش رو دارد. پرسپولیس قهرمان سه دوره لیگ برتر به دنبال کسب چهارمین عنوان قهرمانی است و با ۱۰ امتیاز اختلاف نسبت به تیم دوم در صدر جدول قرار دارد. هر دو تیم برای پیروزی در این بازی انگیزه های زیادی دارند و قطعا بازی تماشایی از کار در می آید که به دلیل ویروس کرونا این مسابقه نیز مانند سایر بازی ها در ورزشگاه خالی از تماشاگر شهرقدس برگزار می شود. سرخپوشان تهرانی در صورت پیروزی با پیکان به سمت پوکر قهرمانی فرار می کنند اما اگر پیکان از پرسپولیس امتیاز بگیرد ادامه لیگ در صدر جدول جذاب تر و داغتر خواهد شد.

خبر

سرآسیایی:شرایط مشهد از قرمز هم بالاتر است

سرمربی شهرخودرو می‌گوید شرایط محل برگزاری دیدار تیمش مقابل ذوب‌آهن به لحاظ شیوع ویروس کرونا بالاتر از قرمز است.

به گزارش ایسنا، مجتبی سرآسیایی سرمربی شهرخودرو در نشست خبری پیش از بازی تیمش مقابل ذوب‌آهن گفت: بابت کرونا یک دنیا نگرانی داریم و حداقل در مشهد شرایط نرمال نیست. به صورت روزانه خبرهای تلخی می‌شنویم و فکر می‌کنم اگر بالاتر از قرمز، رنگی وجود داشت مشهد در آن بازه قرار می‌گرفت. امیدوارم در بازی فردا و در وهله نخست، سلامتی افراد در اولویت باشد و در وهله دوم پیروز شویم.وی افزود: یکی دو مصدومیت جزئی مثل حسن جعفری داشتیم، اما با سعی و تلاش تیم پزشکی به بازی می‌رسد. سعید صادقی متاسفانه مصدوم شده و امیدواریم به بازی بعدی برسد. علی نعمتی و فرشاد فرجی هم محروم هستند.سرآسیایی در خصوص جدایی میرو گفت: او به خاطر مسائلی یک ماه دیرتر اضافه شد. وقتی هم که آمد، دیدیم آماده نیست و ۱ ماهی کار دارد که به شرایط مطلوب برسد، به همین خاطر در اختیار باشگاه قرار گرفت. کوزین ۱۰ روز است که به مشهد برگشته و کمک زیادی به همراه سایر دستیاران به من می‌کند.سرمربی شهرخودرو در خصوص برنامه ادامه رقابت‌های لیگ قهرمانان آسیا، گفت: آخرین خبری که ما داریم این است که قرار شده بازی‌ها به صورت مجتمع و در یک کشور برگزار شود. دیگر با اتفاقاتی که این چند وقت رخ داده فهمیدیم که نظر مثبت و منفی ما اهمیت آنچنانی ندارد و تمکین می‌کنیم.وی افزود: ذوب‌آهن حریف قابل احترامی است و نباید گول شرایط این تیم در جدول را بخوریم. بازی بسیار سختی در پیش داریم و باید با اتحاد کامل و دعای خیر هوادارانی که جایشان خالی است، به پیروزی برسیم.سرآسیایی در خصوص مشکلاتی که برای سرلک و جعفری با شکایت نساجی به وجود آمد گفت: با رایزنی‌های حمیداوی، مالک باشگاه، اتفاقات خوبی دراین زمینه رخ داد و امیدواریم با برگزاری جلسه استیناف، مساله مربوط به نقل و انتقالات شهرخودرو هم حل شود. البته ۴ ماه محرومیت سرلک و جعفری خود به خود با این تعطیلی به پایان رسید.

اصغر حاجیلو آزاد شد

مدیر آکادمی باشگاه استقلال با برطرف شدن مشکلش، آزاد شد.

به گزارش ایسنا، اصغر حاجیلو، مدیر آکادمی باشگاه استقلال که با شکایت جواد نکونام و به اتهام نشر اکاذیب محکومیت قطعی گرفته و در نتیجه عدم اجرای حکم محکومیتش، بازداشت شده بود، پس از حضور در دایره اجرای احکام دادسرا و با برطرف شدن مشکل، آزاد شد.بازداشت مدیر آکادمی باشگاه استقلال در نتیجه عدم پرداخت مبلغ محکومت قطعی قضایی از سوی حاجیلو انجام شده بود.به گفته برخی منابع، جواد نکونام با وساطت مسوولان فدراسیون فوتبال رضایت داده است.حامد حاجیلو، مدیر روابط عمومی سابق باشگاه استقلال و برادرزاده اصغر حاجیلو، در گفت‌وگو با ایسنا این خبر را تایید و اعلام کرد که اصغر حاجیلو از دادسرا خارج شده است و مشکلی در این باره وجود ندارد.

۵۱۱/۱اداره کل ثبت اسناد و املاک استان خراسان رضوی
اداره ثبت اسناد و املاک حوزه ثبت ملک مشهد منطقه پنج
هیات موضوع قانون تعیین تکلیف وضعیت ثبتی اراضی و ساختمانهای فاقد سند رسمی

آگهی موضوع ماده ۳ قانون و ماده ۱۳ آئین نامه قانون تعیین تکلیف وضعیت ثبتی و اراضی و ساختمانهای فاقد سند رسمی . برابر رای شماره ۱۳۹۹۶۰۳۰۶۲۷۱۰۰۰۵۰۰ هیات اول موضوع قانون تعیین تکلیف وضعیت ثبتی اراضی و ساختمانهای فاقد سند رسمی مستقر در واحد ثبتی حوزه ثبت ملک مشهد منطقه پنج تصرفات مالکانه بلامعارض متقاضی آقای علیرضا نیک روش فرزند غلامحسین به شماره شناسنامه ۵۲۳۰۰۳۴۷۰۱ صادره از درمیان در ششدانگ یک باب خانه به مساحت ۱۵۱ متر مربع قسمتی از پلاک ۶۶ اصلی واقع در رسالت ۷۲ پلاک۶۶ خریداری از غلامرضا اورعی عربدخت محرز گردیده است. لذا به منظور اطلاع عموم مراتب در دو نوبت به فاصله ۱۵ روز آگهی می شود در صورتی که اشخاص نسبت به صدور سند مالکیت متقاضی اعتراضی داشته باشند می توانند از تاریخ انتشار اولین آگهی به مدت دو ماه اعتراض خود را به این اداره تسلیم و پس از اخذ رسید، ظرف مدت یک ماه از تاریخ تسلیم اعتراض، دادخواست خود را به مراجع قضایی تقدیم نمایند. بدیهی است در صورت انقضای مدت مذکور و عدم وصول اعتراض طبق مقررات سند مالکیت صادر خواهد شد. م.الف۲۰۹.تاریخ انتشار نوبت اول: ۱۳۹۹/۳/۲۴ تاریخ انتشار نوبت دوم: ۱۳۹۹/۴/۸
حمیدرضا افشار ـ رئیس ثبت اسناد و املاک منطقه پنج مشهد

۵۱۱/۲اداره کل ثبت اسناد و املاک استان خراسان رضوی
اداره ثبت اسناد و املاک حوزه ثبت ملک مشهد منطقه پنج
هیات موضوع قانون تعیین تکلیف وضعیت ثبتی اراضی و ساختمانهای فاقد سند رسمی

آگهی موضوع ماده ۳ قانون و ماده ۱۳ آئین نامه قانون تعیین تکلیف وضعیت ثبتی و اراضی و ساختمانهای فاقد سند رسمی . برابر رای شماره ۱۳۹۹۶۰۳۰۶۲۷۱۰۰۰۴۹۴ هیات اول موضوع قانون تعیین تکلیف وضعیت ثبتی اراضی و ساختمانهای فاقد سند رسمی مستقر در واحد ثبتی حوزه ثبت ملک مشهد منطقه پنج تصرفات مالکانه بلامعارض متقاضی خانم مریم نظری فرزند علی به شماره شناسنامه ۱۸۷ صادره از مشهد در ششدانگ یک باب ساختمان مشتمل بر مغازه به مساحت ۱۲۳ متر مربع قسمتی از پلاک ۵۰ اصلی واقع در آوینی۳۴ قطعه دوم سمت راست خریداری ازفریدون بینش محرز گردیده است. لذا به منظور اطلاع عموم مراتب در دو نوبت به فاصله ۱۵ روز آگهی می شود در صورتی که اشخاص نسبت به صدور سند مالکیت متقاضی اعتراضی داشته باشند می توانند از تاریخ انتشار اولین آگهی به مدت دو ماه اعتراض خود را به این اداره تسلیم و پس از اخذ رسید، ظرف مدت یک ماه از تاریخ تسلیم اعتراض، دادخواست خود را به مراجع قضایی تقدیم نمایند. بدیهی است در صورت انقضای مدت مذکور و عدم وصول اعتراض طبق مقررات سند مالکیت صادر خواهد شد. م.الف۲۰۷.تاریخ انتشار نوبت اول: ۱۳۹۹/۳/۲۴ تاریخ انتشار نوبت دوم: ۱۳۹۹/۴/۸
حمیدرضا افشار ـ رئیس ثبت اسناد و املاک منطقه پنج مشهد

۵۱۱/۳اداره کل ثبت اسناد و املاک استان خراسان رضوی
اداره ثبت اسناد و املاک حوزه ثبت ملک مشهد منطقه پنج
هیات موضوع قانون تعیین تکلیف وضعیت ثبتی اراضی و ساختمانهای فاقد سند رسمی

آگهی موضوع ماده ۳ قانون و ماده ۱۳ آئین نامه قانون تعیین تکلیف وضعیت ثبتی و اراضی و ساختمانهای فاقد سند رسمی . برابر رای شماره ۱۳۹۹۶۰۳۰۶۲۷۱۰۰۰۴۸۳ هیات اول موضوع قانون تعیین تکلیف وضعیت ثبتی اراضی و ساختمانهای فاقد سند رسمی مستقر در واحد ثبتی حوزه ثبت ملک مشهد منطقه پنج تصرفات مالکانه بلامعارض متقاضی آقای بهزاد صفری فرزند قربانعلی به شماره شناسنامه ۰۹۲۱۶۷۳۲۲۱ صادره در مشهد در ششدانگ یک باب خانه به مساحت ۱۰۸/۵۵ متر مربع قسمتی از پلاک ۵۰ اصلی بخش ۹ واقع در آوینی ۳۴ جلال آبادی ۱ وسط کوچه سمت راست خریداری از مالک رسمی فریدون بینش محرز گردیده است. لذا به منظور اطلاع عموم مراتب در دو نوبت به فاصله ۱۵ روز آگهی می شود در صورتی که اشخاص نسبت به صدور سند مالکیت متقاضی اعتراضی داشته باشند می توانند از تاریخ انتشار اولین آگهی به مدت دو ماه اعتراض خود را به این اداره تسلیم و پس از اخذ رسید، ظرف مدت یک ماه از تاریخ تسلیم اعتراض، دادخواست خود را به مراجع قضایی تقدیم نمایند. بدیهی است در صورت انقضای مدت مذکور و عدم وصول اعتراض طبق مقررات سند مالکیت صادر خواهد شد. م.الف۲۰۵. تاریخ انتشار نوبت اول: ۱۳۹۹/۳/۲۴ تاریخ انتشار نوبت دوم: ۱۳۹۹/۴/۸
حمیدرضا افشار ـ رئیس ثبت اسناد و املاک منطقه پنج مشهد

۵۱۱/۴اداره کل ثبت اسناد و املاک استان خراسان رضوی
اداره ثبت اسناد و املاک حوزه ثبت ملک گناباد
هیات موضوع قانون تعیین تکلیف وضعیت ثبتی اراضی و ساختمانهای فاقد سند رسمی

آگهی موضوع ماده ۳ قانون و ماده ۱۳ آئین نامه قانون تعیین تکلیف وضعیت ثبتی و اراضی و ساختمانهای فاقد سند رسمی . ۱ـ نظر به دستور مواد ۱ و۳ قانون تعیین تکلیف وضعیت ثبتی اراضی و ساختمان های فاقد سند رسمی مصوب ۱۳۹۰/۹/۲۰ و برابر رای شماره ۱۳۹۹۶۰۳۰۶۰۱۳۰۰۰۱۴۶ مورخ ۱۳۹۹/۲/۲۴هیات اول موضوع ماده یک قانون مذکور مستقر در واحد ثبتی حوزه ثبت ملک گناباد تصرفات مالکانه و بلامعارض متقاضی خانم زهره سببی فرزند احمد در ششدانگ یک باب منزل به مساحت کل ۱۰۸/۷۴ متر مربع در قسمتی از پلاک۳۹۹۵ فرعی خریداری شده مع الواسطه از محمد رضا تقوی (از سهام ثبت شده به مساحت ۶۲/۵۰ مترمربع) و تمامت پلاک ۴۶۷۰ فرعی خریداری شده مع الواسطه از علی پور علی و فاطمه سالاری (از سهام مجهول به مساحت ۴۶/۲۴ متر مربع) از یک اصلی واقع در اراضی علی آباد بخش یک حوزه ثبت ملک گناباد خریداری شده از مالکان رسمی محرز گردیده است، لذا به موجب ماده ۳ قانون تعیین تکلیف وضعیت ثبتی اراضی و ساختمانهای فاقد سند رسمی و ماده ۱۳ آئین نامه مربوطه این آگهی در دو نوبت به فاصله ۱۵ روز از طریق این روزنامه و محلی / کثیرالانتشار در شهرها منتشر و در روستاها رای هیات الصاق تا در صورتیکه اشخاص ذینفع به آرای اعلام شده اعتراض داشته باشند باید از تاریخ انتشار اولین آگهی و در روستاها از تاریخ الصاق در محل تا دو ماه اعتراض خود را به اداره ثبت محل وقوع ملک تسلیم و گواهی تقدیم و رسید اخذ نمایند. معترض باید ظرف یک ماه از تاریخ تسلیم اعتراض مبادرت به تقدیم دادخواست به دادگاه عمومی محل نماید و گواهی تقدیم دادخواست به اداره ثبت محل تحویل دهد که در این صورت اقدامات ثبت موکول به ارائه حکم قطعی دادگاه است و در صورتی که اعتراض در مهلت قانونی واصل نگردد یا معترض، گواهی تقدیم دادخواست به دادگاه عمومی محل را ارائه نکند اداره ثبت مبادرت به صدور سند مالکیت می نماید و صدور سند مالکیت مانع از مراجعه متضرر به دادگاه نیست.تاریخ انتشار نوبت اول: ۱۳۹۹/۳/۲۴. تاریخ انتشار نوبت دوم: ۱۳۹۹/۴/۸
سید ضیاء الدین مهدوی شهری ـ سرپرست ثبت اسناد و املاک گناباد

۵۱۱/۵هیات موضوع قانون تعیین تکلیف وضعیت ثبتی اراضی و ساختمانهای فاقد سند رسمی (۱۴۰۳)

آگهی موضوع ماده ۳ قانون و ماده ۱۳ آئین نامه قانون تعیین تکلیف وضعیت ثبتی و اراضی و ساختمانهای فاقد سند رسمی نظر به دستور مواد ۱ و ۳ و قانون تعیین تکلیف وضعیت اراضی و ساختمانهای فاقد سند رسمی مصوب ۱۳۹۰/۰۹/۲۰ و برابر رای شماره ۱۳۹۹۶۰۳۰۶۰۰۵۰۰۱۴۰۳ مورخ ۹۹/۰۳/۱۸ هیات اول موضوع ماده یک قانون مذکور مستقر در واحد ثبتی نیشابور تصرفات مالکانه و بلامعارض آقای رضا غلیچی فرزند حسین نسبت به ششدانگ یکباب ساختمان به مساحت ۲۱۰ مترمربع از پلاک شماره ۳۵ فرعی از ۲۳۳ اصلی واقع در اراضی سیان بخش ۲ حوزه ثبت ملک نیشابور خریداری از مالک رسمی آقای محمد علی زارعی محرز گردیده است.لذا بموجب ماده ۳ قانون تعیین تکلیف وضعیت ثبتی اراضی و ساختمانهای فاقد سند رسمی و ماده ۱۳ ائین نامه مربوطه این آگهی در دونوبت به فاصله ۱۵ روز از طریق این روزنامه و محلی کثیرالانتشار در شهرها و در روستاها از تاریخ الصاق در محل تا دو ماه اعتراض خود را به اداره ثبت محل وقوع ملک تسلیم و رسید اخذ نمایند معترض باید ظرف مدت یک ماه از تاریخ تسلیم اعتراض مبادرت به تقدیم دادخواست به دادگاه عمومی محل نماید و گواهی تقدیم دادخواست را به اداره ثبت محل تحویل دهد که در این صورت اقدامات ثبت موکول به ارائه حکم قطعی دادگاه است و در صورتی ک اعتراض در مهلت قانونی واصل نگردد یا معترض گواهی تقدیم دادخواست به دادگاه عمومی محل رذا ارائه نکند اداره ثبت مبادرت به صدور سند مالکیت می نماید و صدور سند مالکیت مانع از مراجعه متضرر به دادگاه نیست . تاریخ انتشار نوبت اول ۹۹/۰۳/۲۴ تاریخ انتشار نوبت دوم ۹۹/۰۴/۰۸
علی امینی-رییس ثبت اسناد و املاک نیشابور

۵۱۱/۶هیات موضوع قانون تعیین تکلیف وضعیت ثبتی اراضی و ساختمانهای فاقد سند رسمی (۷۷۱۴)

آگهی موضوع ماده ۳ قانون و ماده ۱۳ آئین نامه قانون تعیین تکلیف وضعیت ثبتی و اراضی و ساختمانهای فاقد سند رسمی نظر به دستور مواد ۱ و ۳ و قانون تعیین تکلیف وضعیت اراضی و ساختمانهای فاقد سند رسمی مصوب ۱۳۹۰/۰۹/۲۰ و برابر رای شماره ۱۳۹۸۶۰۳۰۶۰۰۵۰۰۷۷۱۴ مورخ ۹۸/۱۱/۲۳ هیات اول موضوع ماده یک قانون مذکور مستقر در واحد ثبتی نیشابور تصرفات مالکانه و بلامعارض آقای محمد وجدانی فرزند غلامعلی نسبت به ششدانگ یکباب ساختمان به مساحت ۱۳۲/۷۵ مترمربع از پلاک شماره ۵۷ فرعی از ۵۰ اصلی واقع در اراضی دهنو خرابه بخش ۱۲ حوزه ثبت ملک نیشابور خریداری از مالک رسمی آقای علی اصغر سلیمانی فرزند غلامعلی محرز گردیده است.لذا بموجب ماده ۳ قانون تعیین تکلیف وضعیت ثبتی اراضی و ساختمانهای فاقد سند رسمی و ماده ۱۳ ائین نامه مربوطه این آگهی در دونوبت به فاصله ۱۵ روز از طریق این روزنامه و محلی کثیرالانتشار در شهرها و در روستاها از تاریخ الصاق در محل تا دو ماه اعتراض خود را به اداره ثبت محل وقوع ملک تسلیم و رسید اخذ نمایند معترض باید ظرف مدت یک ماه از تاریخ تسلیم اعتراض مبادرت به تقدیم دادخواست به دادگاه عمومی محل نماید و گواهی تقدیم دادخواست را به اداره ثبت محل تحویل دهد که در این صورت اقدامات ثبت موکول به ارائه حکم قطعی دادگاه است و در صورتی ک اعتراض در مهلت قانونی واصل نگردد یا معترض گواهی تقدیم دادخواست به دادگاه عمومی محل رذا ارائه نکند اداره ثبت مبادرت به صدور سند مالکیت می نماید و صدور سند مالکیت مانع از مراجعه متضرر به دادگاه نیست . تاریخ انتشار نوبت اول ۹۹/۰۳/۲۴ تاریخ انتشار نوبت دوم ۹۹/۰۴/۰۸
علی امینی-رییس ثبت اسناد و املاک نیشابور

۵۱۱/۷هیات موضوع قانون تعیین تکلیف وضعیت ثبتی اراضی و ساختمانهای فاقد سند رسمی (۱۴۵۱و۱۴۵۲و۱۴۵۳و۱۴۵۴)

آگهی موضوع ماده ۳ قانون و ماده ۱۳ آئین نامه قانون تعیین تکلیف وضعیت ثبتی و اراضی و ساختمانهای فاقد سند رسمی نظر به دستور مواد ۱ و ۳ و قانون تعیین تکلیف وضعیت اراضی و ساختمانهای فاقد سند رسمی مصوب ۱۳۹۰/۰۹/۲۰ و برابر رای شماره ۱۳۹۹۶۰۳۰۶۰۰۵۰۰۱۴۵۱ و ۱۳۹۹۶۰۳۰۶۰۰۵۰۰۱۴۵۲ و ۱۳۹۹۶۰۳۰۶۰۰۵۰۰۱۴۵۳ و۱۳۹۹۶۰۳۰۶۰۰۵۰۰۱۴۵۴ مورخ ۹۹/۰۳/۱۹ هیات اول موضوع ماده یک قانون مذکور مستقر در واحد ثبتی نیشابور تصرفات مالکانه و بلامعارض خانمها زهره محروقی و زهرا محروقی فرزندان رجبعلی هرکدام نسبت به یکدانگ مشاع و آقایان کمال محروقی و سعید محروقی فرزندان رجبعلی هرکدام نسبت به دو دانگ مشاع از ششدانگ یکباب مغازه به مساحت ۱۰۹/۲۵ مترمربع از پلاک شماره ۶۸۹ فرعی از ۲۳۱ اصلی واقع در اراضی مرتضی آباد بخش ۲ حوزه ثبت ملک نیشابور خریداری از مالک رسمی خانم نرگس محروقی محرز گردیده است.لذا بموجب ماده ۳ قانون تعیین تکلیف وضعیت ثبتی اراضی و ساختمانهای فاقد سند رسمی و ماده ۱۳ ائین نامه مربوطه این آگهی در دونوبت به فاصله ۱۵ روز از طریق این روزنامه و محلی کثیرالانتشار در شهرها و در روستاها از تاریخ الصاق در محل تا دو ماه اعتراض خود را به اداره ثبت محل وقوع ملک تسلیم و رسید اخذ نمایند معترض باید ظرف مدت یک ماه از تاریخ تسلیم اعتراض مبادرت به تقدیم دادخواست به دادگاه عمومی محل نماید و گواهی تقدیم دادخواست را به اداره ثبت محل تحویل دهد که در این صورت اقدامات ثبت موکول به ارائه حکم قطعی دادگاه است و در صورتی ک اعتراض در مهلت قانونی واصل نگردد یا معترض گواهی تقدیم دادخواست به دادگاه عمومی محل رذا ارائه نکند اداره ثبت مبادرت به صدور سند مالکیت می نماید و صدور سند مالکیت مانع از مراجعه متضرر به دادگاه نیست . تاریخ انتشار نوبت اول ۹۹/۰۳/۲۴ تاریخ انتشار نوبت دوم ۹۹/۰۴/۰۸
علی امینی-رییس ثبت اسناد و املاک نیشابور

۵۱۱/۸هیات موضوع قانون تعیین تکلیف وضعیت ثبتی اراضی و ساختمانهای فاقد سند رسمی (۱۳۸۹و۱۳۹۰و۱۳۹۱و۱۳۹۲و۱۳۹۳و۱۳۹۴و۱۳۹۵)

آگهی موضوع ماده ۳ قانون و ماده ۱۳ آئین نامه قانون تعیین تکلیف وضعیت ثبتی و اراضی و ساختمانهای فاقد سند رسمی نظر به دستور مواد ۱ و ۳ و قانون تعیین تکلیف وضعیت اراضی و ساختمانهای فاقد سند رسمی مصوب ۱۳۹۰/۰۹/۲۰ و برابر رای شماره ۱۳۹۹۶۰۳۰۶۰۰۵۰۰۱۳۸۹ و ۱۳۹۹۶۰۳۰۶۰۰۵۰۰۱۳۹۰ و ۱۳۹۹۶۰۳۰۶۰۰۵۰۰۱۳۹۱ و ۱۳۹۹۶۰۳۰۶۰۰۵۰۰۱۳۹۲ و ۱۳۹۹۶۰۳۰۶۰۰۵۰۰۱۳۹۳ و ۱۳۹۹۶۰۳۰۶۰۰۵۰۰۱۳۹۴ و ۱۳۹۹۶۰۳۰۶۰۰۵۰۰۱۳۹۵ مورخ ۹۹/۰۳/۱۴ هیات اول موضوع ماده یک قانون مذکور مستقر در واحد ثبتی نیشابور تصرفات مالکانه و بلامعارض آقایان محمدرضا و ناصر و کاظم و مجید شهرت همگی رقامی فرزندان غلامرضا و خانم طاهره نیک زاد فرزند محمد حسین هرکدام نسبت به یکدانگ مشاع و خانم ها هما رقامی و مریم رقامی فرزندان غلامرضا هرکدام نسبت به نیم دانگ مشاع از ششدانگ یکباب ساختمان به مساحت ۱۴۴/۱۵ مترمربع از پلاک شماره ۳۳۷ فرعی از ۲۳۲ اصلی واقع در اراضی نجف آباد بخش ۲ حوزه ثبت ملک نیشابور خریداری از مالک رسمی آقای غلامرضا رقامی محرز گردیده است.لذا بموجب ماده ۳ قانون تعیین تکلیف وضعیت ثبتی اراضی و ساختمانهای فاقد سند رسمی و ماده ۱۳ ائین نامه مربوطه این آگهی در دونوبت به فاصله ۱۵ روز از طریق این روزنامه و محلی کثیرالانتشار در شهرها و در روستاها از تاریخ الصاق در محل تا دو ماه اعتراض خود را به اداره ثبت محل وقوع ملک تسلیم و رسید اخذ نمایند معترض باید ظرف مدت یک ماه از تاریخ تسلیم اعتراض مبادرت به تقدیم دادخواست به دادگاه عمومی محل نماید و گواهی تقدیم دادخواست را به اداره ثبت محل تحویل دهد که در این صورت اقدامات ثبت موکول به ارائه حکم قطعی دادگاه است و در صورتی ک اعتراض در مهلت قانونی واصل نگردد یا معترض گواهی تقدیم دادخواست به دادگاه عمومی محل رذا ارائه نکند اداره ثبت مبادرت به صدور سند مالکیت می نماید و صدور سند مالکیت مانع از مراجعه متضرر به دادگاه نیست . تاریخ انتشار نوبت اول ۹۹/۰۳/۲۴ تاریخ انتشار نوبت دوم ۹۹/۰۴/۰۸
علی امینی-رییس ثبت اسناد و املاک نیشابور

۵۱۱/۹هیات موضوع قانون تعیین تکلیف وضعیت ثبتی اراضی و ساختمانهای فاقد سند رسمی (۱۳۹۷)

آگهی موضوع ماده ۳ قانون و ماده ۱۳ آئین نامه قانون تعیین تکلیف وضعیت ثبتی و اراضی و ساختمانهای فاقد سند رسمی نظر به دستور مواد ۱ و ۳ و قانون تعیین تکلیف وضعیت اراضی و ساختمانهای فاقد سند رسمی مصوب ۱۳۹۰/۰۹/۲۰ و برابر رای شماره ۱۳۹۹۶۰۳۰۶۰۰۵۰۰۱۳۹۷ مورخ ۱۳۹۹/۰۳/۱۸ هیات اول موضوع ماده یک قانون مذکور مستقر در واحد ثبتی نیشابور تصرفات مالکانه و بلامعارض آقای منصور گلستانی فرزند قربانعلی نسبت به ششدانگ یکباب مغازه به مساحت ۲۹۱/۰۸ مترمربع از پلاک شماره ۱۳۳ فرعی از ۵۲ اصلی واقع در اراضی زین آباد بخش ۱۲ حوزه ثبت ملک نیشابور خریداری از مالک رسمی آقای حسین هفت آبادی فرزند غلامعلی محرز گردیده است.لذا بموجب ماده ۳ قانون تعیین تکلیف وضعیت ثبتی اراضی و ساختمانهای فاقد سند رسمی و ماده ۱۳ ائین نامه مربوطه این آگهی در دونوبت به فاصله ۱۵ روز از طریق این روزنامه و محلی کثیرالانتشار در شهرها و در روستاها از تاریخ الصاق در محل تا دو ماه اعتراض خود را به اداره ثبت محل وقوع ملک تسلیم و رسید اخذ نمایند معترض باید ظرف مدت یک ماه از تاریخ تسلیم اعتراض مبادرت به تقدیم دادخواست به دادگاه عمومی محل نماید و گواهی تقدیم دادخواست را به اداره ثبت محل تحویل دهد که در این صورت اقدامات ثبت موکول به ارائه حکم قطعی دادگاه است و در صورتی ک اعتراض در مهلت قانونی واصل نگردد یا معترض گواهی تقدیم دادخواست به دادگاه عمومی محل رذا ارائه نکند اداره ثبت مبادرت به صدور سند مالکیت می نماید و صدور سند مالکیت مانع از مراجعه متضرر به دادگاه نیست برابر ماده ۱۳ ائین نامه مذکور در مورد قسمتی از املاکی که قبلا اظهارنامه ثبتی پذیرفته نشده واحد ثبتی با رای هیات پس از تنظیم اظهارنامه حاوی تحدید حدود مراتب را در اولین آگهی نوبتی و تحدید حدود بصورت همزمان به اطلاع عموم می رساند و نسبت به املاک در جریان و فاقد سابقه تحدید حدود واحد ثبتی آگهی تحدید حدود را بصورت اختصاصی منتشر می نماید. تاریخ انتشار نوبت اول ۹۹/۰۳/۲۴ تاریخ انتشار نوبت دوم ۹۹/۰۴/۰۸
علی امینی-رییس ثبت اسناد و املاک نیشابور

۵۱۱/۱۰هیات موضوع قانون تعیین تکلیف وضعیت ثبتی اراضی و ساختمانهای فاقد سند رسمی (۱۳۹۸و۱۳۹۹)

آگهی موضوع ماده ۳ قانون و ماده ۱۳ آئین نامه قانون تعیین تکلیف وضعیت ثبتی و اراضی و ساختمانهای فاقد سند رسمی نظر به دستور مواد ۱ و ۳ و قانون تعیین تکلیف وضعیت اراضی و ساختمانهای فاقد سند رسمی مصوب ۱۳۹۰

روزنامه صبح امروز خراسان رضوی
یکشنبه۸تیر ماه ۱۳۹۹ / سال سوم / شماره ۷۱۳
Vol.3.No.713 / June.27.2020
www.sobhe-emrooz.ir
sobhe.emrooz.news@gmail.com
برگ آخر
۸
روزنامه اقتصادی، سیاسی و فرهنگی خراسان رضوی
صاحب امتیاز و مدیر مسئول : حسین رفیعی
روابط عمومی وامور مشترکین: ۰۹۱۵۲۵۶۰۰۹۱
سازمان آگهی‌ها: ۰۵۱-۳۸۹۲۹۸۲۳
آدرس: بولوار دانش آموز – دانش آموز۳۰–پلاک ۴
تلفن:۳۸۹۲۹۸۲۴–۳۸۹۲۹۸۲۵
نمابر: ۳۸۹۲۳۴۵۲ – ۰۵۱ سامانه پیام کوتاه: ۱۰۰۰۸۰۸۸۸
مطالب درج شده در روزنامه الزاما به معنای تایید محتوای آن نمی باشد.
روزنامه صبح امروز پذیرای مطالب و مقالات شما مخاطبان ارجمند می باشد.
Sobh_Emrooz
Sobh_Emrooz

عارف استعفا داد؟/ خبرِ تهدید به افشاگری نجفی تکذیب شد/ نمی‌شود اصلاح‌طلب بود و اصلاح‌خواهی نکرد/ دفاع ضرغامی از کویتی‌پور: داش غلام خودِ قطار انقلاب است

سخنان عمران خان درباره بن‌لادن که او را شهید خوانده بود، جنجال به پا کرد

به نوشته روزنامه نیویورک تایمز، عمران خان، نخست‌وزیر پاکستان بابت این سخنانش که همچنین شامل انتقاد از ایالات متحده و همچنین تکریم بن لادن بوده، مورد انتقاد قرار گرفته است. عمران خان پنج‌شنبه گفت: «ما از آمریکا در جنگ با ترور حمایت کردیم، اما آن‌ها به اینجا آمدند و او را کشتند، او را شهید کردند.» نخست‌وزیر پاکستان در ابتدا از واژه «کشتن» به دست آمریکایی‌ها استفاده کرد و فورا جمله‌اش را اصلاح کرد و گفت رهبر سابق القاعده «شهید» شد.

تصادفی نیست که امروز قاتلان شهید بهشتی را در صف مخالفان تعامل با جهان می‌بینیم

سخنگوی دولت در یادداشتی در روزنامه ایران نوشت: متأسفانه متن گفتمانی دهه ۶۰، چالش‌ها و تعارض‌های آن دوره و علت شکل‌گیری خشونت در جامعه و در این میان شخصیت شهید بهشتی ناشناخته بوده و مورد مداقه تاریخی قرار نگرفته است. درخشش سیمای بهشتی را می‌توان آنجا که زیر تابلوی «فبشر عبادی الذین یستمعون القول» با گروه‌های کمونیستی، غیرکمونیستی، منتقدین و مخالفین مناظره می‌کرد به تماشا نشست. بهشتی هم مرد قضا بود و هم مرد مناظره، گفتگو و مباحثه، اما بیان آزاد عقاید برای او یک سیاست قضایی بود. همه تلاش خود را به کار برد تا یک چتر امن حقوقی ایجاد کند بر سر میز مناظره، او تلاش زیادی کرد که حتی رجوی در مناظره حاضر شود. مناظره برای او یک راهبرد برای سلامت و مصونیت جامعه بود.

طرح کاهش اختیارات رئیس مجلس کلید می‌خورد؟

شرق نوشت:قبلا تصور می‌شد که قالیباف با اصولگرایان بر سر سیاست خارجی به مشکل بر بخورد، اما گویا از همان «ب» بسم‌الله نه سیاست خارجی نه سیاست داخلی بلکه در نحوه اداره مجلس و چینش رؤسای کمیسیون‌ها به مشکل خورده‌اند. حضور پررنگ یاران قالیباف در کمیسیون‌های مجلس شائبه دخالت و اعمال نفوذ هیئت‌رئیسه را در چینش کمیسیون‌ها ایجاد کرد، این در حالی بود که زهره الهیان، نماینده اصولگرای تهران قبلا در نامه‌ای رسما خواستار خداحافظی اعضای هیئت‌رئیسه با کمیسیون‌های پرمخاطب مجلس شده بود. ولی نه‌تن‌ها این اتفاق رخ نداد، بلکه با اعلام اسامی رؤسای کمیسیون‌ها مشخص شد چهره‌هایی در نهایت موفق به تکیه بر کرسی ریاست کمیسیون‌های تخصصی پارلمان شده‌اند که در قیاس با سایر رقبای خود، روابطی بهتر و نزدیک‌تر با هیئت‌رئیسه مجلس یازدهم دارند.

شهامت داشته باشید وضعیت کشور در سال‌های ۹۴ تا ۹۶ را مرور کنید

ایران نوشت:حسین شریعتمداری مدیر مسئول روزنامه کیهان در یادداشت روز پنجشنبه این روزنامه، با استناد به جمله‌ای از آقای «برنارد شاو»، نمایشنامه‌نویس ایرلندی کیفیت مدیریت در دولت را زیر سؤال برده و با اشاره به برخی مشکلات موجود در کشور مثل گرانی برخی اقلام و بالا رفتن قیمت دلار و... با کنایه‌ای به سخنان روز چهارشنبه اسحاق جهانگیری، معاون اول رئیس جمهوری، نوشته: «لازم نیست باغدار باشید تا فرق سیب پلاسیده با سیب تازه را بدانید و یا بزّاز باشید تا پارچه پوسیده را از پارچه سالم تشخیص بدهید!» در پاسخ به نظر می‌رسد باید گفت که جناب آقای شریعتمداری اتفاقاً هنر دولت یازدهم و دوازدهم قدرت تمیز سیب پلاسیده از سیب نو یا پارچه پوسیده از سالم بوده است.

پرونده روزنامه‌نگارانی که قاضی منصوری قضاوتشان کرده دوباره بازنگری کنید

عباس عبدی در روزنامه اعتماد نوشت: پیشنهاد می‌کنم که پرونده این روزنامه‌نگاران دو باره بازنگری شود. حتی نمی‌گویم که حکم را نقض کنند تا قاعده حقوقی نقض شود، ولی می‌توان رسیدگی کرد و حرف‌های آنان را شنید و در این مورد از آنان دلجویی کرد. در واقع آنان مرارت‌های این احکام را چشیده‌اند و این بررسی مجدد بیشتر با هدف بازسازی اعتبار احکام گذشته است.

دفاع ضرغامی از کویتی‌پور: داش غلام خود قطار انقلاب است

مدتی پیش ویدئویی از کویتی‌پور، مداح زمان جبهه و جنگ منتشر شد که در آن با دختر ۱۳ ساله‌اش هم‌خوانی کرده بود. عزت‌الله ضرغامی رئیس اسبق صداوسیما در صفحه توئیتر خود نوشت : « به دختر گلم پریچهر میگم، حاج غلامی که تو استودیو بهت درس میده، همون آشیِ که شهدا پختن و مزه خوبش تا ابد همراهمونه. میگن کویتی پور از قطار انقلاب پیاده شده! داش غلام، خودِ قطاره عزیزم! حرمت نگه‌داریم!»

تیراندازی گارد ساحلی عربستان به صیادان بوشهری

مدیر روابط عمومی اداره کل شیلات استان بوشهر گفت: صیادان بندر رستمی این شهرستان در حادثه تیراندازی نیروهای گارد ساحلی کشور عربستان سعودی آسیبی ندیدند. اردشیر یاراحمدی روز شنبه در گفتگو با ایرنا افزود: این صیادان روز یکشنبه هفته گذشته (یکم تیرماه) با مجوز صید ۱۰ روزه از بندر رستمی شهرستان تنگستان برای کسب روزی عازم سفر دریا شدن و تورهای خود را در خلیج فارس گستردند.

وی بیان کرد: با توجه به ضعف صیدگاه‌های استان بیشتر صیادان برای ماهیگیری مجبور هستند مسیرهای طولانی را طی کنند تا به صیدگاه مناسب برسند، اما در برخی موارد به دلیل جریان شدید آب ممکن است به اشتباه به سمت آب‌های مرزی کشورهای همسایه کشیده شوند که این امر همواره آنان را با مشکلاتی روبرو کرده‌است.یاراحمدی اضافه کرد: تورهای صیادی این شناور صیادی نیز که در آب‌های داخلی پهن شده بود به دلیل جریان شدید و با جزر دریا به سمت آب‌های مرزی کشور عربستان سعودی حرکت کرده و صیادان برای جمع‌آوری آن‌ها بناچار به سمت مرز آبی مشترک ایران با کشور عربستان رفته بودند که نیروهای گارد ساحلی این کشور نیز با مشاهده آن‌ها اقدام به تیراندازی کرده بودند.وی ادامه داد: در جریان تیراندازی گارد ساحلی کشور عربستان به سمت این شناور صیادی استان بوشهر که روز چهارشنبه هفته گذشته (چهارم تیرماه) رخ داد به سرنشینان این شناور صیادی آسیبی نرسید و آن‌ها روز پنجشنبه هفته گذشته (پنجم تیرماه جاری) به سلامت به آب‌های سرزمین ایران بازگشتند.

خبر تهدید به افشاگری نجفی تکذیب شد

وکیل مدافع محمدعلی نجفی خبر منتشره درباره موکلش با موضوع «تهدید به افشاگری در صورت صدور حکم اعدام» را جعلی خواند و گفت که گذشت اولیای دم میترا استاد و منتفی شدن قصاص، جعلی بودن این خبر را نشان می‌دهد. حمیدرضا گودرزی در گفتگو با ایسنا با بیان اینکه ساعتی قبل از زندان اوین با موکلم محمدعلی نجفی تماسی داشتم، اظهار کرد: از روز گذشته در فضای مجازی مطالبی موهوم و دروغین و مجعول از طرف موکلم عنوان شده که مدعی شده بودند «چنانچه مجازات اعدام برایم رقم بزنند جرایم رخ داده توسط برخی از افراد را در مورد همسرم با مستندات ارائه می‌کنم» که اینک با تکذیب این خبر جعلی و ساختگی به اطلاع عموم می‌رساند همین که با گذشت اولیای دم خانم میترا استاد موضوع مجازات قصاص موکلم منتفی شده و پرونده از جهت مجازات‌های حبس در دیوان عالی مطرح رسیدگی است؛ به خوبی نشان می‌دهد که مجازات قصاص و اعدام به طور کلی در پرونده منتفی شده و به خودی خود این موضوع جعلی و دروغین بودن خبر را نشان می‌دهد.وی افزود: مراتب را در راستای احترام به حقوق عمومی و حفظ حقوق افرادی که از آن‌ها به ناحق در این خبر جعلی نامبرده شده است اعلام می‌دارم و مراتب تکذیب و جعلیت خبر را به اطلاع عموم می‌رسانم.

عارف استعفا داد؟

در حالیکه گفته می‌شود محمدرضا عارف پس از ۴ ماه استعفایش از ریاست شورای عالی اصلاح‌طلبان را رسانه‌ای کرده است، یک فعال سیاسی نزدیک به عارف گفت: استعفای وی قبل از استعفا موسوی لاری، صورت گرفته است. قرار است استعفای رئیس و قائم مقام شورای عالی سیاست گذاری در اولین جلسه این شورا مورد بررسی قرار گیرد و به گفته یک عضو شورای عالی سیاستگذاری اصلاح‌طلبان، «هنوز زمان مشخصی برای تشکیل جلسه شورا تعیین نشده است، اما با توجه به اتفاقات اخیر انتظار می‌رود که این جلسه هر چه زودتر برگزار شود.»

اظهارات دوست صمیمی عارف در مورد استعفای او

دبیرکل جامعه اسلامی معلمان گفت: استعفا عارف، مسئله‌ای بوده که ما به نتیجه قطعی با او نرسیدیم.«داود محمدی»، دبیرکل جامعه اسلامی معلمان و نماینده پیشین مجلس، در پاسخ به علت تاخیر در اعلام استعفا محمدرضا عارف، رییس شورای عالی سیاستگذاری اصلاح‌طلبان، به خبرنگار سیاسی برنا گفت: به هر حال جلسات شورای هماهنگی تشکیل می‌شود. استعفا عارف، مسئله‌ای بوده که ما به نتیجه قطعی با او نرسیدیم. مسائلی که در حال مطرح شدن است یک خبر غیر موثق توسط آقایی است که مطرح می‌کند. از این رو اگر قرار باشد من چیزی را بیان کنم رسما بیان می‌کنم. یعنی وقتی سخنی را نمی‌گویم یعنی به نتیجه‌ای نرسیدیم که بخواهیم آن را به همه اعلام کنیم. ممکن است چند نفر با هم نشسته و گفتگو کرده باشیم، اما به نتیجه‌ای برای عنوان نرسیده باشیم. اینکه یک نفر چیزی به ذهنش رسیده و مطرح کرده، نمی‌توان آن را ملاک قرار داد. نکته مهم این است که باید از عارف پرسید.او افزود: در واقع این‌ها چیزی نبوده که مطرح شود. به عنوان مثال با چند نفر، استعفای موسوی لاری مطرح شد و او هم توضیح داد. در این باره هم اگر قرار بر توضیحی باشد شخصِ عارف مطرح می‌کند؛ بنابراین معتقدم باید کمی صبر کرد تا این مسئله روشن‌تر شود و اگر ضرورت داشت یا من چیزی را مطرح می‌کنم یا شخص عارف مطرح می‌کند؛ بنابراین مسئله قطعی نیست که بتوان آن را مطرح کرد.

نمی‌شود اصلاح‌طلب بود و اصلاح‌خواهی نکرد

جلال جلالی‌زاده، عضو حزب اتحاد ملت، در گفت‌وگو با اعتمادآنلاین در این باره اظهار داشت: همان‌طور که آقای سعید حجاریان به درستی اشاره کرده‌اند، این درست نیست که کسی اصلاح‌طلب باشد و اظهارات غیراصلاح‌طلبی به زبان آورد. به هر حال هر فردی معتقد به مکتب، حزب و فلسفه‌ای است و باید در چارچوب همان مقوله صحبت کند. مثلاً نمی‌شود کسی مسلمان باشد و از تفکر کمونیستی تبعیت کند.این فعال سیاسی در ادامه گفت: در واقع هر کسی عضویت در یک جریانی را پذیرفت باید خودش را نسبت به اصول و چارچوب آن جریان پایبند بداند و در راستای تفکر و اندیشه فوق حرکت کند. متاسفانه در ایران افراد به دلیل آشفتگی ذهنی و برخی مصلحت‌سنجی‌ها تغییر موضع می‌دهند و تابع تفکر دیگری می‌شوند.او همچنین تصریح کرد: مثلاً در یک جامعه دموکراتیک هر کسی آزادانه می‌تواند نظراتش را بروز بدهد. اما این دلیل نمی‌شود عده‌ای بدون آگاهی و دیدگاه خاصی به خودشان اجازه اظهارنظر و نقد دیگران بدهند.جلالی‌زاده ادامه داد: اگر اصلاح‌طلبی دارای تعریف و هویت مشخصی است، قطعاً اصلاح‌طلب هم باید مفسر اندیشه‌های اصلاح‌خواهی باشد نه اینکه در رفتارش هیچ نشانه‌ای از مرام اصلاح‌طلبی مشاهده نشود.او با توجه به شرایط فعلی جبهه اصلاحات توضیح داد: اصلاح‌طلبان عملاً در نهادهای اقتصادی هیچ جایگاهی ندارند و تکلیف‌شان در نهادهای انتخاباتی هم برای همه روشن است؛ یعنی شورای نگهبان با اصرار بر نظارت استصوابی، نماینده‌های این طیف را به راحتی از حضور در انتخابات مختلف محروم می‌کند. حتی اصلاح‌طلبان شناسنامه‌دار در دولت هم حذف شدند تا بتوان چنین گفت که بازگشت به قدرت برای اصلاح‌طلبان بسیار دشوار شده است.جلال جلالی‌زاده در پایان گفت: اوضاع سیاسی و اجتماعی به گونه‌ای است که عده‌ای واهمه دارند ادعا کنند اصلاح‌طلب هستند؛ یعنی شرایط آنها را محافظه‌کار کرده است.

منبع: تابناک