روزنامه
صبح امروز
خراسان رضوی
شماره ۶۱۶ / ۸ صفحه/ قیمت ۲۰۰۰ تومان در مشهد / عوامل فروش و شهرستان‌ها ۱۰۰۰ تومان
WWW.SOBHE-EMROOZ.IR
دوشنبه ۲۳ ۱۰ ۹۸

از واقعیت تا شایعات صدور گواهی معاینه فنی برای خودروهای دوگانه دستی
معاینه فنی به شرط تعهد
۳

۸ نماینده خراسان رضوی تایید نشدند
۲

سیل ویرانگر در سیستان و بلوچستان
بحران زمستانی
۸

روابط ایران و عمان پس از سلطان قابوس به کدام سو می رود؟
وداع با پادشاه میانجی

۲

تحلیل روز
۵
در گفت‌وگوی صبح امروز با رئیس امور هنری سازمان فرهنگی و اجتماعی شهرداری مشهد
دیوارهای رنگی در استقبال از بهار

گزارش ویژه
۴
بررسی یک شیطنت رسانه‌ای و انتشار مجدد خبری که سال گذشته منتشر شده :
ساخت دستگاه حذف تومور مغزی توسط متخصصان ایرانی

در این شماره می خوانید
۶
صبح امروز از تلاش ها برای تسهیل عبور و مرور مردم در شهر گزارش می دهد:
سفیدرویی در برف روبی شهر

۲
نماینده مردم درگز در مجلس:
رد صلاحیت شدم و از آن لذت بردم

۷
سرمربی تیم والیبال پیام خراسان:
وعده بیخودی نمی دهم

آموزشگاه مراقبت زیبایی قاسم‌زاده
GHASEMZADEH BARBER SCHOOL
آموزش جدیدترین روشهای کوتاهی مو مردانه
گریم داماد توسط مربیان مجرب
زیر نظر سازمان فنی و حرفه ای کشور
ارائه مدرک معتبر بین المللی
آدرس: بلـــــوار استقلال
بین استقلال ۱ و ۳ , پلاک ۴۱
Ghasemzadehbs
با ما در تماس باشید ۰۹۱۵۸۲۸۲۱۹۴

انگلیسی، فرانسه، آلمانی، ترکی استانبولی، عربی
IELTS , EPT
خردسالان ، نوجوانان ، بزرگسالان
ZABANCADE
زبانکده
LANGUAGE INSTITUTE
LEARN ENGLISH
تحقق رویای یادگیری
۳۶۶۲۸۸۸۳
شهرک غرب، چهارراه مخابرات
بین شریعتی ۱۷ و ۱۹، پلاک ۴۴۱
zabancade
zabancade
www.zabancade.com
دارای گواهینامه استاندارد مدیریت کیفیت آموزشی و استاندارد مدیریت آموزش

شماره مجوز: ۱۳۴۵۰
آزمایشگاه شبانه روزی
تشخیص طبی و آسیب شناسی
Dr.noroozpour
دکتر شهریار نوروزپور
ضمنا آزمایشگاه در روزهای تعطیل هم به صورت شبانه روزی آماده ارائه خدمات می باشد
• نمونه گیری در منزل
• ارسال جواب آزمایشات
• دارای پارکینگ اختصاصی
7 24 | P | Free Delivery Lab
۳۸۵۴۴۹۹۶ | ۳۸۵۹۰۴۷۶ | ۰۹۳۷۹۳۷۲۹۶۹
آدرس : خیابان ابن سینا / سه راه اول سمت راست / پلاک ۱۷ (چمران ۱۳)
www.24_7lab.ir
dr.noroozpour_lab

شرکت هوایی و جهانگردی پارت ونک
این شرکت با مجوز بند الف و ب و با عضویت یاتا در زمینه مشاوره و مجری خدمات ذیل را ارائه می‌نماید
۱) اخذ وقت سفارت؛ برای کلیه کشورهای عضو شنگین همراه با رزرو بلیط، رزرو هتل، بیمه بین‌المللی
۲) آلمان کانادا؛ اخذ ویزای تحصیلی، کاری و سرمایه‌گذاری در کلیه مشاغل از آلمان و کانادا با حداقل سطح زبان
۳) انگلیس؛ ثبت شرکت با قوانین جدید دولت انگلیس بدون هیچ‌گونه سرمایه‌گذاری و سرپپرده با اخذ ویزای اقامت و اخذ پاسپورت به همراه خانواده
۴) یونان؛ اخذ ویزای اقامتی یونان بدون شرط حضور
۵) فروش بلیط‌های خارجی و داخلی ؛ کلیه ایرلاین‌ها، گواهینامه بین‌المللی، تورهای داخلی و خارجی
سایت فروش آنلاین بلیط هواپیما: Charter.partvanak.com , partvanak724.ir
PART VANAK
مشهد: بلوار ملک‌آباد، نبش بزرگمهر جنوبی ۲
شماره تماس: ۰۵۱۳۷۶۷۵۰۳۰-۰۵۱۳۷۶۷۵۰۴۰
@partvanakvisa @partvanak.agency
@partvanakvisa @partvanak
یک دنیا بدون مرز با بهره‌گیری از مشاورین متخصص شرکت هوایی و جهانگردی پارت ونک

۸ نماینده خراسان رضوی در مجلس تایید صلاحیت نشدند

مسوول دفتر نظارت و بازرسی شورای نگهبان در خراسان رضوی گفت: از بین نمایندگان فعلی این استان در مجلس شورای اسلامی که برای نامزدی نمایندگی یازدهمین دوره مجلس ثبت نام کرده بودند صلاحیت هشت نفر از سوی شورای نگهبان تایید نشد.کمال سروی‌ها روز یکشنبه افزود: نتایج بررسی صلاحیت‌ها از سوی هیات مرکزی نظارت شورای نگهبان به فرمانداران و بخشداران اعلام شده و افرادی که صلاحیت آن‌ها احراز نشده است از امروز به مدت پنج روز فرصت دارند دفاعیه خود را ارائه دهند.دفتر نظارت شورای نگهبان در خراسان رضوی دیروز با صدور اطلاعیه‌ای اعلام کرد: آن عده از داوطلبان نمایندگی یازدهمین دوره مجلس شورای اسلامی که صلاحیت آنها در بررسی هیات مرکزی نظارت مورد تایید قرار نگرفته است می‌توانند ظرف پنج روز از تاریخ ۲۲ تا ۲۶ دی ماه از ساعت هشت تا ۱۶ به مجموعه ورزشی جهان پهلوان تختی در تهران یا دبیرخانه هیات نظارت استان در استانداری خراسان رضوی مراجعه کرده و ضمن دریافت فرم، شکایات خود را تنظیم کرده و پس از تحویل، رسید دریافت نمایند.

انتخابات

رئیس فراکسیون اهل سنت مجلس:

به علت عدم التزام عملی به اسلام رد صلاحیت شدم

نماینده تربت جام، تایباد و باخرز در مجلس شورای اسلامی گفت: فردی که از فرمانداری به من اطلاعات داد گفت که دلیل رد صلاحیت شدن من عدم اعتقاد و الزام عملی به اسلام و نظام جمهوری اسلامی است.
به گزارش ایسنا، جلیل رحیمی جهان‌آبادی در خصوص رد صلاحیت شدن خود در یازدهمین دوره انتخابات مجلس شورای اسلامی، اظهار کرد: من رد صلاحیت شدم، اما هنوز جزئیات آن را نمی‌دانم، زیرا نامه آن را دریافت نکردم.
وی افزود: فردی که از فرمانداری به من اطلاعات داد گفت که دلیل رد صلاحیت شدن من عدم اعتقاد و الزام عملی به اسلام و نظام جمهوری اسلامی است.
رئیس فراکسیون اهل سنت مجلس شورای اسلامی گفت: عدم اعتراض را به نظام و شورای نگهبان بی‌حرمتی می‌دانیم. اعتراض حق قانونی ما است، از این حق استفاده کرده، اعتراض می‌کنیم، مستندات می‌آوریم، توضیح می‌دهیم و تا روز آخر تلاش خود را می‌کنیم.

نماینده مردم درگز در مجلس:

رد صلاحیت شدم و از آن لذت بردم

نماینده مردم درگز در مجلس شورای اسلامی و عضو فراکسیون امید در یازدهمین دوره انتخابات مجلس شورای اسلامی رد صلاحیت شد.
به گزارش ایسنا، عبدالله حاتمیان در خصوص رد صلاحیت شدن خود، اظهار کرد: من در تماس تلفنی با فرماندار اطلاع پیدا کردم که رد صلاحیت شدم و علتش را نپرسیدم زیرا من و بسیاری از دوستان اصلاح‌طلب رد صلاحیت شدیم.
وی افزود: من رد قاطع شدم و هرگز اعتراض نمی‌کنم، به خدای مردم از این رد شدن لذت بردم.
در فضای مجازی خبر رد صلاحیت تعدادی از نمایندگان اصلاح‌طلب خراسان رضوی در مجلس منتشر شد که در همین رابطه طی تماس با برخی از نمایندگان عضو فراکسیون امید از جمله حمید گرمابی نماینده مردم نیشابور و فیروزه اعلام کرد تایید صلاحیت شده است و بهروز بنیادی نماینده مردم کاشمر نیز گفت که هنوز خبری مبنی بر رد صلاحیتش دریافت نکرده است.

روابط ایران و عمان پس از سلطان قابوس به کدام سو می رود؟

وداع با پادشاه میانجی

خبرنگار علی رودنگران

سلطان قابوس متخصص میانجی‌گری‌های منطقه‌ای که نقش مهمی در وساطت بین ایران و غرب داشت، عصر جمعه در سن ۷۹ سالگی درگذشت. قابوس بن سعید آل سعید سلطان عمان پس از نیم قرن حکومت و پیگیری یک سیاست خارجی بی طرف و متوازن در تلاطم بحران‌های خاورمیانه جای خود را به پسرعمویش هیثم بن طارق آل سعید به‌عنوان پادشاه جدید داد. این تغییر مهم حامل پیام‌ها و پیامدهایی در سیاست داخلی عمان، منطقه و در روابط با ایران است. پادشاه جدید عمان در اولین سخنان بعد از انتصاب با بیان اینکه کشورش به همکاری خود با سازمان ملل برای برقراری صلح و امنیت بین‌المللی ادامه خواهد داد، تاکید کرد که روابط دوستانه با تمام کشورها ادامه خواهد یافت. او پس از آنکه به‌عنوان پادشاه قسم یاد کرد در سخنان خود گفت که سیاست خارجی عمان مبتنی بر ادامه سیاست خارجی دوران سلطان قابوس خواهد بود و مبنای آن عدم دخالت در امور داخلی کشورها و رعایت حسن همجواری است. پادشاه جدید عمان با بیان اینکه مسقط همچنان با کشورهای عضو شورای همکاری خلیج فارس و اتحادیه عرب همکاری خواهد داشت، اظهار کرد که به تمامی توافق‌نامه‌ها و میثاق‌هایی که با کشورها و سازمان‌های بین‌المللی امضا شده است، احترام می‌گذارد و برای توسعه و رشد اقتصادی کشور تلاش خواهد کرد.

روابط ایران و عمان در گذشته

تا سال ۱۳۴۹ شمسی هیچ ارتباطی میان ایران و عمان برقرار نبود تا اینکه در شهریور ۱۳۵۰ برقراری روابط رسمی سیاسی ۲ کشور اعلام و اعزام نخستین سفیر ایران در فروردین ۱۳۵۱ به مسقط صورت گرفت. سلطان قابوس نیز برای نخستین بار در سال ۱۳۵۱ به ایران سفر کرد. در زمان رژیم پهلوی، عمان با ایران روابط گسترده سیاسی، نظامی و امنیتی داشت و عمان از حمایت همه جانبه دولت ایران برخوردار بود که نقطه اوج این حمایت‌ها دخالت نظامی ایران در قضیه ظفار به نفع عمان بود. پس از پیروزی انقلاب اسلامی، این روابط با فرازونشیب‌هایی ادامه یافت که نقطه اوج آن سفر سلطان عمان به جمهوری اسلامی ایران در سال ۱۳۸۸ بود. در طول سال‌های زمامداری سلطان قابوس بارها اقدامات میانجی‌گرانه مسقط در روابط میان تهران با واشنگتن و کشورهای غربی صورت گرفت که از آن جمله می‌توان به برگزاری نشست میان دو طرف جنگ، در زمان حمله رژیم بعث عراق به ایران، وساطت در بازگرداندن ایرانیان اسیرشده در جدال با کشتی‌های جنگی آمریکا در اواخر جنگ، انتقال نامه و پیام میان دو طرف از جمله انتقال نامه کلینتون پس از پیروزی سید محمد خاتمی در انتخابات، ایجاد کانال گفت‌وگوهای میان ایران و آمریکا در پرونده هسته‌ای از سال ۲۰۰۹ میلادی و مذاکرات رسمی‌تر از سال ۲۰۱۲ میلادی، تبادل گردشگران آمریکایی که از مرز عراق وارد ایران شده بودند، تعیین سفارت عمان در انگلیس به‌عنوان دفتر حافظ منافع ایران پس از ورود دانشجویان به سفارت این کشور در تهران در سال۲۰۱۱ میلادی و تعیین سفارت عمان در ایران به‌عنوان دفتر حافظ منافع کانادا پس از تصمیم آن کشور به کاهش روابط با ایران در سال۲۰۱۲ میلادی اشاره کرد.

چشم انداز روابط تهران-مسقط

درگذشت سلطان قابوس به‌دلیل نقش و جایگاهی که در بحران‌های منطقه و به‌خصوص نزدیکی به ایران در میانه تنش‌های تهران با دولت‌های عربی داشت از این حیث قابل توجه و مهم است که می‌تواند در تداوم یا چرخش سیاست مسقط در برابر ایران تاثیرگذار باشد. در این میان می توان دو سناریو را برای آینده روابط ایران و عمان متصور بود. سناریوی نخست تداوم سیاست بی طرفی است. سنتی که سلطان قابوس در سیاست منطقه‌ای عمان بر جای گذاشته به راحتی قابل تغییر توسط پادشاه جدید نیست. در واقع این سنت بی‌طرفی و توازن ناشی از فرهنگ، جغرافیا و ملاحظات سیاست داخلی است که تا حد زیادی برای پادشاه جدید هم پابرجاست. بنابراین تغییر بنیادین سیاست خارجی عمان یا چرخش آن به سمت یکی از محورهای منطقه‌ای محتمل به‌نظر نمی‌رسد. این را می‌توان از اظهارات سلطان جدید در مراسم سوگند رسمی استنباط کرد. زمانی که سلطان هیثم در وزارت خارجه بود، به وزیر خارجه در تنظیم سیاست بی‌طرفی کمک می‌کرد. از همین رو، انتظار می‌رود که سیاست خارجی عمان تغییر چندانی نکند. چرا که سلطان جدید از جمله طراحان سیاست بی طرفی بود. سلطان هیثم، از سال ۱۹۸۶ تا ۲۰۰۲ در وزارت خارجه حضور داشت. علاوه بر سابقه سیاسی و دیپلماتیک، سلطان هیثم توجه خاصی به مسائل اقتصادی دارد. عمان چشم‌اندازی به نام «عمان ۲۰۴۰» دارد که در آن طرح‌هایی برای بهبود جایگاه اقتصادی عمان تدوین شده است. از آنجا که توسعه اقتصادی به درجاتی از ثبات و توسعه روابط خارجی نیاز دارد، احتمالا سلطان هیثم تاکید بیشتری بر بی‌طرفی و بهبود روابط با همه کشورها خواهد داشت. «سالم الجهوری» پژوهشگر مسائل عمان معتقد است که پس از سلطان قابوس، عمان از سیاست بی‌طرفانه خود درباره مسائل منطقه چشم‌پوشی نمی‌کند. «سیاست عمان تغییر نخواهد کرد. حتی اگر چهره‌هایی که سیاست خارجی را مدیریت می‌کنند، تغییر کنند باز هم همان شیوه گذشته ادامه پیدا خواهد کرد.» «عبدالله باعبود» تحلیلگر سیاسی عمانی نیز می‌گوید «عمان کشوری کوچک با امکانات اندک در منطقه است. این کشور همواره در مسائل منطقه‌ای سیاست بی‌طرفانه را دنبال کرده و هیچ گاه از این سیاست چشم‌پوشی نکرده است.» جورجیو کافیرو، تحلیلگر مسائل سیاسی هم پیش‌بینی کرده که پس از سلطان قابوس تغییر ریشه‌ای در سیاست خارجی عمان رخ ندهد.
اما سناریوی دیگر بر این فرض استوار است که زیربنای سیاست خارجی عمان تا حد زیادی معطوف به شخصیت و کاریزمای سلطان قابوس بوده و مرگ او باعث خواهد شد تا پادشاه جدید پس از مدتی از تثبیت قدرت، بر مبنای ملاحظات، ادراکات و دغدغه‌های خود به سمت تغییر سیاست خارجی عمان در منطقه حرکت کند. به‌خصوص فشارهای عربستان و امارات بر عمان یکی از مواردی است که در این فضا قابل طرح است. در واقع یکی از موانع همراهی عمان با بسیاری از رویکردهای عربستان در شورای همکاری خلیج فارس شخص سلطان قابوس بوده و طبیعی است که محمد بن سلمان و محمد بن زاید از این فرصت برای نزدیکی به پادشاه جدید استفاده کنند. در این میان «جورجیو کاویر» مدیر اندیشکده مطالعات «الخلیج» لندن می‌گوید: جمع کردن همه قدرت در دست یک شخص سبب شده است که موضع جانشین سلطان قابوس مبهم و پیچیده باشد.

۵۱۱/۱آگهی قانون تعیین تکلیف وضعیت ثبتی اراضی و ساختمانهای فاقد سند رسمی حوزه ثبت تایباد

نظر به دستورمواد۱و۳ قانون تعیین تکلیف وضعیت اراضی و ساختمانهای فاقد سند رسمی مصوب ۱۳۹۰/۹/۲۰ املاک متقاضیان که در هیات موضوع ماده یک قانون مذکور مستقر در بخش ۱۴ مشهد واحد ثبتی شهرستان تایباد مورد رسیدگی وتصرفات مالکانه و بلامعارض آن محرز و رای لازم صادر گردیده جهت اطلاع عموم به شرح ذیل آگهی میگردد: آقای احمد فیضی ماکو به شناسنامه شماره ۲۲۵ کد ملی ۰۷۴۸۵۳۵۶۶۷ صادره تایباد فرزند حبیب اله در ششدانگ یکباب منزل مسکونی به مساحت ۲۳۰ متر مربع پلاک شماره ۹۰۳/۱۷۹فرعی از ۲۵۶ اصلی واقع در خراسان رضوی بخش ۱۴ مشهد حوزه ثبت ملک تایباد (موازی ۱۷۹/۲۰ متر مربع از محل تمامی مالکیت رسمی و مشاعی آقای احمد فیضی ماکو (متقاضی) و موازی ۵۰/۸۰ متر مربع از محل قسمتی از مالکیت سهم الارثی کلیه ورثه مرحوم عبدالظاهر فیض ماکو با اسامی صفی ا...- فیض ا...- زهرا – نوربی بی – ثریا – زینت – خورشید شهرت همگی فیضی ماکو و خانم مریم ابوبکری و قسمتی از پلاک) کلاسه ۹۶/۵۱۷ .لذا به موجب ماده ۳ قانون تعیین تکلیف وضعیت ثبتی اراضی و ساختمانهای فاقد سند رسمی و ماده ۱۳ آئین نامه مربوطه این آگهی در دو نوبت به فاصله ۱۵ روز از طریق روزنامه محلی و کثیرالانتشار منتشر تا در صورتیکه اشخاص ذینفع به آرای اعلام شده اعتراض داشته باشند باید از تاریخ انتشار اولین آگهی تا دو ماه اعتراض خود را به این اداره تسلیم و رسید اخذ نمایند . معترضین باید ظرف مدت یک ماه از تاریخ تسلیم اعتراض مبادرت به تقدیم دادخواست به دادگاه عمومی محل نمایند و گواهی تقدیم دادخواست به اداره ثبت محل تحویل دهد که در این صورت اقدامات ثبت موکول به ارائه حکم قطعی دادگاه است و در صورتیکه اعتراض در مهلت قانونی واصل نگردد یا معترض گواهی تقدیم دادخواست به دادگاه عمومی محل را ارائه نکند اداره ثبت مبادرت به صدور سند مالکیت می نماید و صدور سند مالکیت مانع از مراجعه متضرر به دادگاه نیست.

تاریخ انتشار نوبت اول :۱۳۹۸/۱۰/۸
تاریخ انتشار نوبت دوم : ۱۳۹۸/۱۰/۲۳
غلامرضا آقازاده–رئیس ثبت اسناد و املاک تایباد

۵۱۱/۲اداره کل ثبت اسناد و املاک استان خراسان رضوی
اداره ثبت اسناد و املاک حوزه ثبت ملک تربت حیدریه
هیات موضوع قانون تعیین تکلیف وضعیت ثبتی اراضی و ساختمانهای فاقد سند رسمی
آگهی موضوع ماده ۳ قانون و ماده ۱۳ آئین نامه قانون تعیین تکلیف وضعیت ثبتی و اراضی و ساختمانهای فاقد سند رسمی

نظر به دستور مواد ۱و۳ قانون تعیین تکلیف وضعیت ثبتی واراضی وساختمانهای فاقد سند رسمی مصوب ۱۳۹۰/۹/۲۰ وبرابر رای شماره ۱۳۹۸/۱۰/۲۰– ۱۳۹۸۶۰۳۰۶۰۰۶۰۰۲۸۰۳ هیات دوم موضوع ماده یک قانون مذکور مستقر درواحد ثبتی حوزه ثبت ملک تربت حیدریه تصرفات مالکانه بلامعارض متقاضی خانم صدیقه مهر آمیز فرزند غلامعلی بشماره شناسنامه۷ صادره از تربت حیدریه نسبت به۷۰۰ سهم مشاع از ۳۳۹۵/۸۳ سهم ششدانگ یک قطعه زمین مزروعی به مساحت کل ۳۳۹۵/۸۳ مترمربع (سه هزار وسیصد و نود وپنج متر و هشتاد و سه صدم متر مربع) پلاک ۲۳۶ متصل به ۳۵ فرعی واقع در اراضی نوبهار پلاک ۱۳۱ اصلی دهستان اربعه واقع در بخش یک تربت حیدریه خریداری مع الواسطه از مالک رسمی آقای حسین ضیائی محرز گردیده است .لذا به موجب ماده ۳ قانون تعیین تکلیف وضعیت ثبتی اراضی وساختمانهای فاقد سند رسمی و ماده ۱۳ آیین نامه مربوطه این آگهی در نوبت به فاصله ۱۵ روز از طریق روزنامه محلی و کثیرالانتشار منتشر در شهرهامنتشر ودرروستاهارای هیات الصاق تا درصورتیکه اشخاص ذینفع به آرای اعلام شده اعتراض داشته باشند باید از تاریخ انتشار اولین آگهی تا دو ماه اعتراض خود را به اداره ثبت محل وقوع ملک تسلیم ورسید اخذ نمایند . معترض باید ظرف یک ماه از تاریخ تسلیم اعتراض مبادرت به تقدیم دادخواست به دادگاه عمومی محل نماید و گواهی تقدیم دادخواست به اداره ثبت محل تحویل دهد که دراین صورت اقدامات ثبت موکول به ارائه حکم قطعی دادگاه است و در صورتیکه اعتراض در مهلت قانونی واصل نگردد یا معترض ، گواهی دادخواست به دادگاه عمومی محل ارائه نکند اداره ثبت مبادرت به صدور سند مالکیت می نماید و صدور سند مالکیت مانع از مراجعه متضرر به دادگاه نیست .

تاریخ انتشارنوبت اول۱۳۹۸/۱۰/۲۳
تاریخ انتشارنوبت دوم۱۳۹۸/۱۱/۸
سید محمد حسینی – قائم مقام رئیس واحد ثبتی تربت حیدریه

۵۱۱/۳اداره کل ثبت اسناد و املاک استان خراسان رضوی
اداره ثبت اسناد و املاک حوزه ثبت ملک تربت حیدریه
هیات موضوع قانون تعیین تکلیف وضعیت ثبتی اراضی و ساختمانهای فاقد سند رسمی
آگهی موضوع ماده ۳ قانون و ماده ۱۳ آئین نامه قانون تعیین تکلیف وضعیت ثبتی و اراضی و ساختمانهای فاقد سند رسمی

نظر به دستور مواد ۱و۳ قانون تعیین تکلیف وضعیت ثبتی واراضی وساختمانهای فاقد سند رسمی مصوب ۱۳۹۰/۹/۲۰ وبرابر رای شماره ۱۳۹۸/۱۰/۴– ۱۳۹۸۶۰۳۰۶۰۰۶۰۰۲۶۷۹ هیات اول موضوع ماده یک قانون مذکور مستقر درواحد ثبتی حوزه ثبت ملک تربت حیدریه تصرفات مالکانه بلامعارض متقاضی آقای علیرضا صادق پور فرزند علی اکبر به شماره شناسنامه ۳۱۴۶ صادره از فیض آباد نسبت به ششدانگ یکباب ساختمان به مساحت ۱۰۰ متر مربع (یکصد مترمربع)قسمتی از پلاک ۳۰۷ فرعی واقع در اراضی کوچه قاضیان پلاک ۲۳۷ اصلی دهستان اربعه واقع در بخش یک تربت حیدریه از محل مالکیت مشاعی متقاضی محرز گردیده است .لذا به موجب ماده ۳ قانون تعیین تکلیف وضعیت ثبتی اراضی وساختمانهای فاقد سند رسمی و ماده ۱۳ آئین نامه مربوطه این آگهی در نوبت به فاصله ۱۵ روز از طریق روزنامه محلی و کثیرالانتشار در شهرهامنتشر تا درصورتیکه اشخاص ذینفع به آرای اعلام شده اعتراض داشته باشند باید از تاریخ انتشار اولین آگهی تادو ماه اعتراض خودرا به اداره ثبت محل وقوع ملک تسلیم و رسید اخذ نمایند . معترض باید ظرف یک ماه از تاریخ تسلیم اعتراض مبادرت به تقدیم دادخواست به دادگاه عمومی محل نماید و گواهی تقدیم دادخواست به اداره ثبت محل تحویل دهد که دراین صورت اقدامات ثبت موکول به ارائه حکم قطعی دادگاه است و در صورتیکه اعتراض در مهلت قانونی واصل نگردد یا معترض ، گواهی دادخواست به دادگاه عمومی محل ارائه نکند اداره ثبت مبادرت به صدور سند مالکیت می نماید و صدور سند مالکیت مانع از مراجعه متضرر به دادگاه نیست .

تاریخ انتشارنوبت اول۱۳۹۸/۱۰/۲۳
تاریخ انتشارنوبت دوم۱۳۹۸/۱۱/۸
محمد کاظم باقرزاده – رئیس ثبت اسناد واملاک تربت حیدریه

۵۱۱/۴هیات موضوع قانون تعیین تکلیف وضعیت ثبتی اراضی و ساختمانهای فاقد سند رسمی آگهی موضوع ماده ۳ قانون و ماده ۱۳ آئین نامه قانون تعیین تکلیف وضعیت ثبتی و اراضی و ساختمانهای فاقد سند رسمی

برابر رای شماره ۱۳۹۷۶۰۳۰۱۲۰۰۱۵۰۲ و ۱۳۹۷۶۰۳۰۶۰۱۲۰۰۱۵۰۳ هیات اول موضوع قانون تعیین تکلیف وضعیت ثبتی اراضی و ساختمانهای فاقد سند رسمی مستقر در واحد ثبتی حوزه ثبت ملک کاشمربه ترتیب تصرفات مالکانه بلا معارض متقاضی خانم فاطمه سلمانی فرزند مختار بشماره شناسنامه ۰۸۹۰۲۱۸۰۷۲ صادره ازکاشمر در سه دانگ مشاع از از ششدانگ یکباب ساختمان وحسین آهون بر فرزند علی به شماره شناسنامه ۰۸۹۰۲۰۲۴۶۱ صادره از کاشمر در سه دانگ مشاع از ششدانگ یکباب ساختمان به مساحت ۸۰/۵۷ متر مربع از پلاک ۲۷۸۸ اصلی بخش یک شهر کاشمر به آدرس خیابان ترابی ۳ خریداری از مالک رسمی خانم زهرا نژاد جمعه محرز گردیده است. لذا به منظور اطلاع عمومی مراتب در دو نوبت به فاصله ۱۵ روز آگهی می شود در صورتی که اشخاص نسبت به صدور سند مالکیت متقاضی اعتراضی داشته باشند می توانند از تایخ انتشار اولین آگهی به مدت دو ماه اعتراض خود را به این اداره تسلیم و پس از اخذ رسید، ظرف مدت یک ماه از تاریخ تسلیم اعتراض، دادخواست خود را به مراجع قضایی تقدیم نمایند. بدیهی است در صورت انقضای مدت مذکور و عدم وصول اعتراض طبق مقررات سند مالکیت صادر خواهد شد.

تاریخ انتشار نوبت اول:۱۳۹۸/۱۰/۲۳
تاریخ انتشار نوبت دوم: ۱۳۹۸/۱۱/۸
رئیس اداره ثبت اسناد و املاک کاشمر– محمد محمدزاده

مفقودی

برگ سبز و سند کمپانی خودرو سواری پراید تیپ جی تی ایکس آی مدل ۱۳۸۷ به شماره پلاک ۶۴۵ ل ۲۸ ایران ۳۲ شماره موتور ۲۷۴۵۷۹۳ شماره شاسی S۱۴۱۲۲۸۷۹۰۵۷۱۱ مربوط به قاسم کربلائی حسینی مفقود گردیده و از درجه اعتبار ساقط میباشد.

IRAN ASEMAN AIRLINES
www.IAA.ir
۰۵۱۳۳۴۰۰۱۸۱
هواپیمایی آسمان

مشهد- تهران: روزانه
شنبه ساعت: ۱۳۳۰ و ۱۸۳۰
یکشنبه ساعت: ---
دوشنبه ساعت ۱۵۳۰ و ۱۹۳۵
سه شنبه ساعت: ۲۱۰۰
چهارشنبه ساعت: ۱۲۱۵و ۲۲۰۰
پنج شنبه ساعت: ۱۴۲۵و ۲۰۲۵
جمعه ساعت: ۱۶۲۰ و ۲۱۳۰

مشهد- زاهدان: همه روزه ساعت: ۱۱۳۰ جمعه ساعت: ۱۰۲۵
مشهد- یزد: همه روزه
شنبه ساعت: ۱۴۴۵ پنج شنبه ساعت: ۱۶۳۰ یکشنبه ساعت: ۱۹۱۵
دوشنبه ساعت: ۱۴۴۵ ، سه شنبه ساعت: ۱۸۱۵، چهارشنبه ساعت: ۱۶۴۵ ، جمعه ساعت: ۱۷۳۰
مشهد- نوشهر: یکشنبه- چهارشنبه ساعت: ۰۸۱۵
مشهد- اهواز: شنبه ساعت: ۱۵۱۵ دوشنبه ساعت: ۰۹۴۵ و پنجشنبه ساعت: ۰۸۴۰
مشهد- شیراز: یکشنبه ساعت: ۱۷۳۰ و پنجشنبه ساعت: ۱۷۱۰
مشهد- ایلام: یکشنبه و چهارشنبه ساعت: ۱۰۵۰
مشهد - آبادان: یك شنبه ---چهارشنبه ساعت: ۱۳۲۰
مشهد - ساري: چهارشنبه ساعت: ۱۷۳۰
مشهد - اردبیل: پنج شنبه ساعت: ۱۲۲۵
مشهد - چابهار: سه شنبه ساعت ۱۴۴۵ و جمعه ساعت: ۱۰۰۰

روزنامه صبح امروز
خراسان رضوی
دوشنبه۲۳دی ماه ۱۳۹۸/ سال سوم / شماره ۶۱۶
Vol.3.No.616 / Jan.13.2020
www.sobhe-emrooz.ir
sobhe.emrooz.news@gmail.com

از واقعیت تا شایعات صدور گواهی معاینه فنی برای خودروهای دوگانه دستی

معاینه فنی به شرط تعهد

خبرنگار
آسیه سروش

در سالیان اخیر همواره خودروسازان داخلی اقدام به ساخت و عرضه خودروهای دوگانه سوز (بنزینی و گاز) کرده‌اند و این تولیدات از استقبال نسبتا خوبی از سوی خریداران روبه‌رو شده‌است. پیرامون همین موضوع، دو شرکت خودروسازی ایران خودرو و سایپا این‌گونه محصولات را به‌صورت پایه گاز سوز تولید و عرضه می‌کنند.

خودروهای دوگانه سوز که با گاز CNG نیز قادر به حرکت هستند نسبت به خودروهای بنزینی دارای صرفه اقتصادی بیشتر و نیز سبب بهبود در وضعیت آلودگی‌های شهرهای بزرگ می‌باشند اما ازمعایب آن‌ها هم نمی‌توان چشم پوشید. این خودروها دارای معایب بیشتری نسبت به مدل‌های تک سوز هستند و یکی از مهم‌ترین معایب، استهلاک بیشتر آن‌ها در بخش موتوری و قطعات مصرفی است.

حجم کم فضای صندوق عقب، آسیب پذیری بیشتر در تصادفات رانندگی از دیگر معایب خودورهای دوگانه سوز است. به اعتقاد کارشناسان، خودروهای دوگانه سوز همانند بمب‌های ساعتی هستند که در خیابان‌های کشور در حال تردد بوده و اگر از قسمت عقب خودرو مورد اصابت خودرویی دیگر قرار گیرند، انفجار آن‌ها دور از ذهن نخواهد بود. بر این اساس، طبق اعلام سازمان استاندارد ایران و پلیس راهور ناجا، تولیدات دوگانه سوز از کیفیت بالایی برخوردار نبوده و به علت عدم ایمنی در تصادفات، در اغلب موارد مورد تایید و شماره گذاری قرار نمی‌گیرند. اما پیرامون خودروهای دوگانه سوز یک نکته بسیار اهمیت دارد و آن بدین گونه است که در برخی موارد دیده می‌شود که مالکان خودروهای تک سوز اقدام به نصب مخزن برای تبدیل خودرو خود به یک اتومبیل دوگانه سوز می کنند که طبق آمارهای منتشر شده در ۷۰ درصد این موارد، خودرویی‌هایی که به‌صورت غیر کارخانه‌ای تبدیل به دوگانه سوز شده‌اند یا دچار انفجار در زمان سوخت گیری شده و یا در بخش موتوری و قوای محرکه دچار آسیب‌های جبران ناپذیر شده‌اند. زیرا این اقدام در محیط‌هایی که دارای استانداردهای ایمنی لازم هستند صورت نگرفته و کنترل کیفی نهایی بر روی اتومبیل‌هایی که به‌صورت غیر کارخانه‌ای تبدیل به دوگانه سوز می‌شوند، صورت نمی‌گیرد.

اخذ گواهی معاینه فنی

طبق قانون، خودروهای سواری تولید داخل و خارج که سن آن‌ها بیش از ۴ سال باشد ملزم به اخذ گواهی معاینه فنی هستند.

به این ترتیب، مالکان خودروهای سال ساخت ۱۳۹۳ و خودروهای وارداتی مدل ۲۰۱۴ به قبل، از یکم فروردین ماه سال ۹۸ مشمول اخذ معاینه فنی می‌شوند. پلیس در جاده‌ها و شهرهای مختلف ایران همچون گذشته از ابتدای سال برای خودروهایی که فاقد معاینه فنی هستند، اعمال قانون خواهد کرد وعدم اخذ معاینه فنی برای خودروهای مشمول قانون معاینه فنی، جریمه روزانه ۵۰هزار تومانی به همراه خواهد داشت.

با اعلام این خبر که روزانه در شهر توسط دوربین ها ماشین های بدون معاینه شناسایی و جریمه می شوند. میزان مراجعه به مراکز معاینه فنی به طور چشم گیری افزایش یافت.

اما پذیرش بازرسی چشمی خودروهای دوگانه سوزی که روی کارت خودروی آن‌ها «دوگانه سوز» ذکر نشده باشد درسامانه یکپارچه معاینه فنی ایران که به اصطلاح سامانه سیمفا (https://symfa.ir) نیز گفته می شود، امکان پذیر نمی‌باشد. این موضوع ابهاماتی را بوجود آورد که در ادامه به آن می پردازیم:

مراحل انجام معاینه فنی

۱- پذیرش خودرو: تصویر پلاک خوردو توسط دوربین پلاک خوان دریافت می شود و اطلاعات کارت ماشین از ناجا استعلام می شود. اطلاعات مورد نیاز (نام و نام خانوادگی و شماره تلفن همراه) از شخص مراجعه کننده اخذ می شود و با پرداخت هزینه ۳۷ هزار تومانی پذیرش خودرو انجام می شود.

۲- بررسی ظاهری خودرو: در این مرحله خودرو از بابت شکسته نبودن شیشه ها و آینه ها ، سلامت کامل چراغ ها، وضعیت لاستیک ها، عدم دودزا بودن خودرو، استاندارد بودن ظاهر خودرو و ... مورد بررسی قرار می گیرد. بستن ادوات و تجهیزات غیر استاندارد بر روی خودرو یکی از عوامل مردودی در این مرحله است.

۳- آزمون های آلایندگی: با توجه به افزایش روز افزون گازهای آلاینده در هوا، بررسی گازهای آلاینده یکی از مراحل حائز اهمیت می باشد. در این مرحله گازهای آلاینده خروجی از اگزوز اندازه گیری می شود.

۴- آزمون های فنی: در آزمون‌های فنی مواردی از جمله آلایندگی خودرو، وضعیت دقیق ترمز، کمک فنر و لغزش جانبی به وسیله دستگاه های مربوطه بررسی می‌شوند.

۵- سیستم تعلیق: مرحله بعد بررسی سیستم تعلیق خودرو می باشد. یک از وظایف سیستم تعلیق خودرو مربوط به جذب نوسانات و ارتعاشات وارد به چرخ‌ها بر اثر ناهمواری‌های جاده می باشد که برکیفیت سواری دادن خودرو تاثیر گذار است. وظیفه دیگر سیستم تعلیق، کیفیت هدایت و کنترل خودرو می‌باشد.

۶- صدور گواهی: در صورت پذیرفته شدن خودرو در تمامی مراحل تست، گواهی معاینه فنی (دارای مهر برجسته) با اعتبار یک ساله به فرد تحویل داده می شود. در صورت تایید نشدن خودرو، برگه نتایج آزمون که علل مردودی در آن ذکر شده است، جهت رفع نواقص به مراجعه کننده ارائه می شود.

خودروی دوگانه با گواهی معاینه فنی بنزینی

دریافت گواهی معاینه فنی برای خودروهای دوگانه دستی با معضلاتی همراه است، چراکه این خودروها در ظاهر مورد تایید مراکز معاینه فنی نیستند اما به راحتی در سطح شهر تردد می‌کنند و حتی پیش‌تر از آن، به راحتی هر فردی می‌تواند خودروی بنزینی خود را به صورت دستی و غیر کارخانه‌ای به خودوری دوگانه تبدیل کند. اما زمان دریافت گواهی معاینه فنی به مشکل برمی‌خورد.

آنچه که از بررسی میدانی این موضوع و مصاحبه با افرادی که دارای خودروی دوگانه دستی هستند، به دست آمد این است که زمان مراجعه خودروهای دوگانه دستی به مراکز معاینه فنی جهت دریافت گواهی معاینه فنی، مالکین خودرو باید تجهیزات مربوط به دوگانه‌سوز بودن خودروی خود را جدا کنند و تعهدی مبنی بر این که در زمان مراجعه خودروی آن‌ها بنزینی بوده‌است، بدهند. افراد بعد از دریافت گواهی معاینه فنی می‌توانند مجددا تجهیزات خود را نصب کنند اما اگر مشکل و آسیبی در این رابطه برایشان پیش بیاید، مسئولیت آن با خودشان است. و حتی در مواردی مخاطبین ما اعلام کردند که این کار در شهرستانهای اطراف مشهد با دادن یک تعهد که خود شخص مسئولیت هر اتفاقی را بر عهده میگیرد و دادن مبلغی به عنوان دودزا بودن ماشین انجام می پذیرد. البته لازم به ذکر است که این کار در بعضی از مراکز معاینه فنی انجام می‌شود و مراکزی که این کار را انجام می‌دهند پس از اجرای مصوبه دولت و نصب دوربین‌های پلاک‌خوان در مراکز سوخت‌گیری دچار مشکل شده و نمی‌توانند به خودروهای غیر مجاز سوخت دهند.

معاینه فنی در زمان تعویض پلاک از بین نمی‌رود

مدیر یکی از مراکز معاینه فنی در استان خراسان رضوی، گفت: افرادی که دارای خودروی دوگانه‌سوز هستند که در کارت آن‌ها نوع سوخت دوگانه‌سوز CNG درج شده با مراجعه به مراکز معاینه فنی و دریافت گواهی چشمی و نیز در صورت نیاز به تست مخزن خودروی خود، گواهی معاینه گازسوز خود را دریافت می‌کنند؛ اما برای خودروهایی که در کارت آن‌ها نوع سوخت بنزین ذکر گردیده است اما تجهیزات دوگانه‌سوز را نصب کرده اند(خودروهای دوگانه‌سوز کارگاهی) باید مطابق مصوبه هیئت وزیران به شماره ۱۷۴۱۹۵ به تاریخ ۱۳۹۷/۱۲/۲۵ عمل کنند که در این مصوبه خودروهای دوگانه سوز کارگاهی جهت دریافت گواهی سلامت خودروی خود در کارگاه‌های خدمات فنی زیر نظر شرکت‌های بازرسی اقدام و پس از انجام روند بازرسی با مراجعه به پلیس راهور، جهت تغییر کارت خودروی خود مطابق مصوبه عمل کنند. این مصوبه قرار بود با شروع طرح جلوگیری سوخت‌گیری خودروهای دوگانه‌سوز فاقد معاینه از تاریخ ۱۳۹۸/۱۰/۰۱ اجرایی شود که تا به امروز به طور کامل اجرا نگردیده و امید است در اسرع وقت اجرایی گردد.

محمد اکبری شاندیز در گفت‌وگو با خبرنگار صبح امروز، افزود: تاکنون معاینه فنی به خودروهای گازسوز دستی تعلق نمی‌گرفته‌است اما طی مصوبه جدید، خودروهای دوگانه دستی بعد از فراخوان و رفع اشکال مخزن‌های گاز و دریافت کارت سلامت، به مراکز شماره‌گذاری پلاک مراجعه و کارت دوگانه کارگاهی و پس از آن همانند خودروهای دوگانه کارخانه گواهی معاینه فنی دریافت می‌کنند.

وی در پایان اشاره کرد: معاینه فنی در زمان تعویض پلاک از بین نمی‌رود و معاینه از طریق شماره VIN که در کنار کارت‌های معاینه فنی (درکارت‌های قدیم این شماره پشت کارت منظور شده‌است) نوشته شده و ترکیبی از شماره بدنه و شماره شاسی است و همانند کد ملی مختص خودرو است و این معاینه تا یک سال اعتبار دارد.

مدیر این مرکز معاینه فنی در خصوص سوال خبرنگار این رسانه مبنی بر صدور گواهی معاینه فنی بعد از خروج تجهیزات دوگانه‌سوز از خودرو، پاسخ مشخصی نداد.

خبر

صرفه‌جویی ۲ میلیاردی در مصرف کاغذ

مدیر فناوری اطلاعات شبکه دولت استانداری خراسان رضوی با بیان اینکه در استان حدود۷۵۰ هزار نامه الکترونیکی در ماه ارسال و دریافت می‌شود، گفت: در سال گذشته حدود۲ میلیارد تومان صرفه جویی در مصرف کاغذ از طریق این شبکه اتفاق افتاده است. به گزارش صبح امروز، سید حمیدرضا روح‌بخش در سومین جلسه کمیته هوشمندسازی استان که با حضور شرکت‌های معین حوزه هوشمندسازی و معاونین توسعه مدیریت و مدیران فناوری اطلاعات دستگاه‌های اجرایی استان در محل تالار اجتماعات دانشگاه علوم پزشکی مشهد، برگزار شد، اظهار کرد: با ورود هوشمندسازی یا inteligense در هر کسب وکار، بازار یا مارکت جدیدی ایجاد می‌شود که این مارکت جدید افزایش فرصت اشتغال جدید و تسهیل‌گری در خدمت رسانی به مردم، صاحبان کسب و کار و حتی دولت را به دنبال دارد.وی ادامه داد: در کمیته مذکور که با مشارکت دستگاه‌های اجرایی و شرکت‌های توانمند بخش خصوصی به عنوان مسئول پیگیری بخش‌های مختلف هوشمندسازی و نهادهای دانشی برگزار می‌شود ارتقا و اعتلای هوشمندسازی استان در قالب تعریف پروژه‌های مستقل مورد هدف است.مدیر فناوری اطلاعات شبکه دولت استانداری خراسان رضوی افزود: در شبکه دولت به عنوان شبکه اختصاصی ارتباطی فی مابین دوایر دولتی، ۴۲۱۳ ساختمان اداری در استان به این شبکه متصل هستند و در ماه بطور متوسط ۷۵۰ هزار مکاتبه الکترونیکی بین دوایر دولتی ارسال و دریافت می‌شود، به نحوی که در سال گذشته صرفا حدود دو میلیارد تومان صرفه جویی در مصرف کاغذ از طریق این شبکه اتفاق افتاده است.گفتنی است در این نشست اقدامات و پروژهای مختلف حوزه هوشمندسازی سلامت با عناوین پرونده الکترونیک سلامت، نظام ارجاع الکترونیک، پزشک خانواده، نسخه نویس و نسخه پیچ الکترونیک و حذف دفترچه کاغذی مورد بررسی قرار گرفت. در این جلسه دو شرکت معین حوزه هوشمندسازی، گزارش و طرح‌های خود برای تعامل و مشارکت با دستگاه‌های اجرایی استان، خدمت‌رسانی بهتر به شهروندان، توانمندسازی نیروی انسانی و افزایش فرصت شغلی را ارائه کردند. همچنین در راستای تحقق و توسعه راهکارهای سلامت هوشمند در استان و درمان از راه دور تفاهم نامه اختصاصی سه جانبه فی مابین شرکت ابرسلامت سینا ، دانشگاه علوم پزشکی مشهد و استانداری خراسان رضوی منعقد شد.

خبر

تولید ۶۰۰ هزار تن گوجه‌فرنگی در خراسان رضوی

مدیر کل تعاون روستایی خراسان رضوی گفت: در سال جاری ۶۰۰ هزار تُن گوجه‌فرنگی در این استان تولید شده است.

ایرج ناصری‌مقدم اظهار کرد: کشاورزان امسال در خراسان رضوی و سایر استان‌های کشور با فرایند تولید بالای گوجه‌فرنگی و کاهش قیمت مواجه شدند و سازمان تعاون روستایی با تدابیر صورت گرفته اقدام به طرح خرید حمایتی از این محصول کرد تا از ضرر کشاورزان جلوگیری کند.

وی با اشاره به تولید ۶۰۰ هزار تُن گوجه‌فرنگی در این استان افزود: از این مقدار تاکنون ۴۱ هزار تُن گوجه‌فرنگی خریداری شده و پس از تبدیل شدن به رُب در ۲ کارخانه جهت عرضه به بازار نگهداری می‌شود.ناصری‌مقدم بیان کرد: در طرح حمایتی خرید این محصول تاکنون ۷۰ درصد مبلغ توافقی به کشاورزان پرداخت و مابقی به زودی پرداخت خواهد شد.وی تصریح کرد: طرح حمایتی خرید زعفران از ۱۲ آبان آغاز و تا پایان آذرماه جاری ادامه داشت و در این مدت ۷۰ تُن و ۹۷۴ کیلوگرم از این محصول در استان خریداری شد.مدیر کل تعاون روستایی خراسان رضوی با اشاره به پرداخت ۷۰ درصد مبلغ خرید زعفران به کشاورزان گفت: تاکنون ۵۵ تُن از محصول خریداری شده، تایید و به استان ارسال گردیده و ۷۷۵ میلیارد ریال به کشاورزان پرداخت شده است و مابقی مبلغ پس از پیگیری پرداخت می‌شود.

وی اظهار کرد: تعاون روستایی خراسان رضوی در راستای اهداف اقتصادی و با توجه به ظرفیت منطقه آزاد تجاری و مرز دوغارون آماده ایجاد بارانداز محصولات کشاورزی در شهرستان مرزی تایباد است.

ناصری‌مقدم بیان کرد: این شهرستان مرزی دارای ظرفیت‌های بی‌نظیری به‌ویژه در بخش کشاورزی و سرمایه گذاری برای صنایع وابسته است و با توجه به ظرفیت مرز دوغارون و تبدیل منطقه ویژه اقتصادی به منطقه آزاد تجاری، سازمان تعاون روستایی آمادگی کامل جهت ایجاد بارانداز تخصصی با همکاری بخش کشاورزی را دارد.

وی با اعلام فعالیت ۶۷۱ تعاونی در استان خاطرنشان کرد: از این تعداد ۴۰ تعاونی مربوط به فعالیت‌های بانوان است که برخی از آنها غیر فعال می‌باشد و با تمهیدات انجام شده از سوی سازمان، اقدامات لازم جهت راه‌اندازی مجدد در دست اجرا است.

سوخت رایگان به خودروها در جاده مانده

مدیر شرکت ملی پخش فرآورده‌های نفتی منطقه خراسان رضوی گفت: شب گذشته به ۶۰ خودروی سواری که در مسیر اصلی مشهد و تربت‌حیدریه در راه مانده بودند سوخت رایگان تحویل داده شد.

علی اصغر اصغری افزود: شب گذشته مرکز فوریت‌های جمعیت هلال احمر و مدیرکل مدیریت بحران خراسان رضوی با تماس با شرکت ملی پخش فرآورده های نفتی منطقه خراسان رضوی اعلام کردند که جاده اصلی مشهد – تربت حیدریه بسته شده است و به سوخت خودروی سواری نیاز است.وی ادامه داد: با توجه به آمادگی کمیته بحران منطقه و پیش‌بینی‌های لازم برای کمک به خودروهایی که در مسیر راه مانده‌اند با هماهنگی‌های لازم که با جایگاه ۱۱۰ و جایگاه ۱۴۱ زیر پوشش منطقه پخش فرآورده‌های نفتی مشهد انجام شد دست کم ۸۰۰ لیتر سوخت مورد نیاز توسط کارکنان این شرکت آماده و در اختیار خودروهای امدادی برای تحویل به خودروهای در مسیر مانده قرار گرفت.مدیر شرکت ملی پخش فرآورده‌های نفتی منطقه خراسان رضوی گفت: عملیات سوخت رسانی به خودروها با حضور مسوولان ارشد شرکت ملی پخش فرآورده های نفتی منطقه خراسان رضوی از نزدیک کنترل و مدیریت شد و نیروهای این شرکت برای رویدادهای احتمالی مشابه در آمادگی کامل هستند.ریزش برف و باران در خراسان رضوی که از عصر جمعه آغاز شده است طبق پیش‌بینی اداره کل هواشناسی استان تا پایان روز دوشنبه هفته جاری ادامه خواهد داشت.شرکت ملی پخش فرآورده های نفتی منطقه خراسان رضوی، شهرستانهای مشهد، چناران، کلات، بینالود، فیروزه، نیشابور، فریمان، قوچان، تربت جام، تایباد، درگز و سرخس را زیر پوشش دارد و دیگر شهرهای خراسان رضوی زیر پوشش خدمات شرکت ملی پخش فرآورده های نفتی منطقه تربت حیدریه و سبزوار هستند.

یادداشت

گردشگری پیشران توسعه اقتصادی

فرید جواهرزاده
رییس انجمن علمی طبیعت گردی ایران

مطالعه کشورهای پیشرو در صنعت گردشگری نشان می‌دهد که نگاه دولت‌ها به این بخش به عنوان «محور توسعه « است و تدوین برنامه‌ها و اختصاص بودجه قابل توجه برای اجرای به موقع آنها، سبب دست یابی به جایگاه مناسب در اقتصاد شده است.

بنابراین، دولت ها در نظر دارند تا از طریق تعامل با بخش خصوصی ، برنامه حمایت از توسعه صادرات گردشگری را تدوین و براساس تحقق بودجه، اجرایی نمایند.

براساس گزارش سازمان جهانی جهانگردی، گردشگری سومین صنعت درآمدزا در دنیاست که هفت درصد از کل صادرات،۳۰ درصد صادرات خدمات و ۱۰ درصد تولید ناخالص ملی دنیا را تشکیل می‌دهد و از حیث اشتغالزایی نیز از ورود ۱۰ گردشگر ایجاد یک فرصت شغلی در کشور مقصد می‌کند. این در حالی است که ایران جزو کشورهای برتر از نظر جاذبه های گردشگری فرهنگی، تاریخی، طبیعی و اکوتوریسمی و همچنین مقصدی محبوب از نظر جاذبه‌های مذهبی به شمار می رود.

اما این که چقدر بر بهبود چرخه اقتصاد گردشگری درراستای ارزش آفرینی محصولات گردشگری توفیق حاصل کنیم سوال مهمی است که بایستی به آن بپردازیم.

برکسی پوشیده نیست که عوامل توسعه صادرات گردشگری و جایگاه این صنعت در تولید ناخالص ملی کشور باید به دقت بررسی و فرآیند تولید درآن به خوبی تبیین شود و منابع موجود در این صنعت تبدیل به محصول قابل ارائه –در سطح مطلوب– به گردشگران شود، اما تفاوت تولید محصول گردشگری با سایر حوزه‌های صنعتی دارای ویژگی‌های خاصی است که لازم است شرح این تفاوت ها و نحوه تعامل بررسیس و ارزیابی گردد و زمانی که منابع موجود تبدیل به جاذبه شوند، صادرات گردشگری توسعه یافته و پیرو آن اشتغال ایجاد می گردد.

همچنین این گونه هست که با برنامه ریزی ها وعملکرد همسو و هدفمند می توان باعث تجاری‌سازی خدمات گردشگری گردید و به تکمیل زیرساخت‌های حمل‌ونقل و شکوفایی صنایع دیگر همت گمارد که این مهم از ویژگی های اساسی و کاربردی صنعت گردشگری به حساب می آید.

اما سوال مشخص این است که چه ارگان یا ارگان هایی مسولیت اجرایی این مهم را برعهده دارند و به تعبیر دیگر سهم دستگاه‌های دیگر در تجاری شدن خدمات صنعت گردشگری و شیوه ورود آنها به پروسه تجاری‌سازی گردشگری ایران چه میزان است؟

شناسایی بازارهای هدف گردشگری و ورود و ماندگاری در این بازارها از موضوعاتی است که برنامه ریزان و مدیران مقاصد گردشگری بایستی بیش از پیش به آن توجه داشته باشند.

حمایت از صادرات گردشگری و نحوه تعامل وزارت میراث فرهنگی و گردشگری با سازمانهایی همچون توسعه تجارت که می تواند باعث ارتقا و توانمندسازی روابط دولت و بخش خصوصی شود تا چه اندازه مهم و مفید شناخته می شود.و مهمتر از همه این که تشکل‌های تخصصی حوزه گردشگری تا چه میزان در تصمیم گیری های کارشناسی نقش ایفا می نمایند؟

علاوه بر این ها اقدامات مهم و کاربردی در راه تجاری سازی صنعت گردشگری شناسایی و معرفی توانمندی‌ها و مزیت‌های ایران در بازار جهانی است که از جمله آن ظرفیت های گردشگری سلامت و تجاری (مایس توریسم) ، توجه به شاخص شهرهای گردشگرپذیر، پتانسیل مناطق آزاددر رونق گردشگری، نقش بانک‌ها و مؤسسات مالی و بیمه‌ای در توسعه گردشگری، ناوگان حمل‌ونقل مناسب برای جذب گردشگر، صنایع‌دستی و هنرهای فولکلور در صنعت گردشگری، جایگاه صادرات خدمات گردشگری در اقتصاد مقاومتی و شیوه‌های جذب سرمایه‌گذار خارجی و برندسازی جهانی را می توان از جمله موضوعاتی دانست که فعالان گردشگری باید به آنها توجه نمایند.

در شرایط امروز که شدید ترین تحریم های بین المللی علیه کشورمان نقش بسته است با تاسی از بسته های حمایتی دولت و شورای‌عالی صادرات می توان به آینده صادرات بخش گردشگری دل بست.

این بسته‌ها می تواند علاوه بر شامل حمایت از صادرات کالاهایی چون صنایع دستی ازجمله صنایع‌دستی هم باشد و بصورت کمک‌های غیرمستقیم به بخش‌های صادراتی نیز توجه داشته باشد.

در یک کلام در بحث تجاری‌سازی خدمات گردشگری ، منابع و جاذبه‌های گردشگری کشور باید تبدیل به محصول شوند. بسیاری از کشورها ظرف مدت کوتاهی یک محصول جدید در صنعت گردشگری خود تولید و گردشگران زیادی را برای بازدید از محصول تولید شده جذب می‌کنند.

این در حالی است که گاهی برای اجماع روی یک نوع از محصول گردشگری در کشورمان اجماع خاصی صورت نمیگیرد و نیاز به صرف وقت بسیار است. بنابراین برای ایجاد یک روند مطلوب و شتاب دار در توسعه گردشگری بایستی ابتدا محصول متناسب آن را تهیه و براساس تعاملات داخلی و بین المللی به عرضه جهانی همت گمارد و بدین صورت به رویای همیشگی گردشگری ایران جامعه عمل پوشاند.

خبر

افزودن ۱۰ ریال به هر پیامک

عضو کمیسیون تلفیق لایحه بودجه ۹۹، گفت: بر اساس مصوبه این کمیسیون با افزودن ۱۰ ریال به هر پیامک منابع حاصله در اختیار بهزیستی به منظور اجرای بخشی از قانون حمایت از معلولان قرار می‌گیرد.

به گزارش صبح امروز، رضا شیران خراسانی با یادآوری مصوبه کمیسیون تلفیق بودجه ۹۹ مبنی بر معاف شدن مددجویان کمیته امداد امام خمینی (ره) و بهزیستی از پرداخت هزینه‌های پروانه ساخت، عوارض شهرداری، دهیاری و هزینه انشعاب آب، برق، گاز و فاضلاب براساس الگوی مصرف برای یک بار، گفت: حمایت‌ها از مددجویان در قالب پرداخت های نقدی و غیرنقدی است و بر اساس مصوبه کمیسیون تلفیق بودجه ۹۹، این امتیاز به مددجویان تحت پوشش بهزیستی و کمیته امداد داده شد که برای یک بار از پرداخت عوارض مربوط به پروانه های ساختمانی معاف شوند و این اقدام گامی موثر برای حمایت از اقشار نیازمند است البته این مهم در برنامه ششم توسعه مورد توجه قرار گرفته است.

عضو کمیسیون تلفیق لایحه بودجه ۹۹، افزود: کمیسیون تلفیق دو مصوبه مهم دیگر داشت که بر اساس آنها با افزودن ۱۰ ریال به هر پیامک منابع حاصله در اختیار بهزیستی به منظور اجرای بخشی از قانون حمایت از معلولان قرار می‌گیرد و همچنین جرائم رانندگی دو درصد افزایش و درآمد حاصله ۲۰۰ میلیارد تومانی به معلولان حوادث رانندگی پرداخت می‌شود.

وی ادامه داد: سالانه تعداد زیادی در کشور در حوادث رانندگی دچار معلولیت، ضایعه نخاعی و قطع عضو می‌شوند بنابراین با افزایش دو درصدی جرائم حمایت از آنها در دستور کار قرار می گیرد البته افزایش دو درصدی بازدارنده نیست و ما بر این باور بودیم که باید افزایش بیشتری صورت می گرفت.

پیرمرد ۸۴ ساله در برابر سرما طاقت نیاورد

رئیس جمعیت هلال احمر مه ولات از پیدا کردن جسد پیرمرد مفقود شده توسط نیروهای امدادی در حوالی روستای نصرآباد این شهر خبر داد.به نقل از روابط عمومی جمعیت هلال احمر خراسان رضوی، محمد امانی اظهار کرد: به‌دنبال اعلام مرکز پلیس۱۱۰شهرستان مبنی بر مفقودی شخصی درحوالی روستای نصرآباد، طی هماهنگی با مرکز کنترل و هماهنگی جمعیت هلال احمر خراسان رضوی(EOC) در شب گذشته دو تیم عملیات امدادی جستجو و نجات شعبه مه‌ولات به تعداد پنج نفر به همراه تیم نیروی انتظامی به محل حادثه اعزام شدند که پس از پیمایش چند ساعته به دلیل برودت هوا و بارش برف و تاریکی هوا، عملیات تجسس درساعت ۲۳ و ۳۰ دقیقه باهماهنگی مرکز کنترل و هماهنگی عملیات جمعیت هلال احمر خراسان رضوی متوقف شد.رئیس جمعیت هلال احمر مه‌ولات خاطر نشان کرد: از ابتدای صبح امروز با حضور نیروهای امدادی درمنطقه حادثه عملیات از سرگرفته شد و پس از تلاش چند ساعته متاسفانه جسد پیرمرد ۸۴ساله کشاورز که در حال برگشت به منزل بود، شناسایی و به عوامل شهرداری تحویل داده شد.

یک فنجان حقوق

سیدمحمدمهدی گرجی نیا
وکیل پایه یک دادگستری

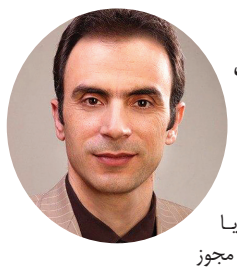

۱-سلام.معمولاً می بینیم که روی درب بسیاری از خانه ها یا پارکینگ ها، برچسبی زده شده با عبارت پارک مساوی با پنچری. آیا میتوان این هشدار را عملی کرد؟

-باسلام. لازم است بدانید که نصب برچسب یا تابلوی پارک مساوی با پنچری، به هیچکس مجوز پنچر یا کم باد کردن تایر اتومبیل یا موتور کسی را نمیدهد و این عمل میتواند از مصادیق تخریب موضوع ماده ۶۷۷ قانون مجازات اسلامی قلمداد شود که ارتکاب آن حداقل ۶ماه حبس دارد.

۲-سلام. همسر من دوماه است که باردار شده اما پزشکش معتقد است که وجود جنین سلامتی او را به خطر انداخته است و باید سقط شود. میخواستم بدانم سقط جنین در چه شرایطی قانونی است؟

-باسلام. سقط درمانی، زیرچهار ماه و قبل از ولوج روح در بدن جنین، با تشخیص قطعی سه پزشک متخصص و تایید پزشکی قانونی مبنی بر تهدیدجانی مادر قانونی تلقی میشود. لازم به ذکر است که مادر باید رضایت به سقط داشته باشد.

۳-سلام. آیا من و همسرم میتوانیم برای صدور حکم طلاق به داور رجوع کنیم؟

-باسلام. خیر. در دعاوی طلاق، دادگاه قبل از صدور حکم طلاق طرفین را به داوری ارجاع می دهد اما باید توجه داشت که ماهیت این داوری در واقع تلاش و وساطت برای صلح و سازش است و نه صدور حکم طلاق. چرا که صدور حکم طلاق و سازش منحصر به محاکم است.

۴-سلام. من برای کارآموزی در یک کارگاه، یک برگ سفته به مبلغ دومیلیون تومان به امانت گذاشتم. حالا از آن کارگاه بیرون آمده ام اما هنوز سفته ام را به من پس نداده اند. چطور میتوانم آن را بگیرم؟

-باسلام. میتوانید ابتدا یک اظهارنامه با درخواست استرداد سفته به فرد موردنظر بفرستید و اگر باز هم سفته را مسترد نکرد، با تقدیم دادخواست مبنی بر الزام وی به استرداد سفته اقدام نمایید.

۵-سلام. من و خواهر و برادرانم در طی انجام کارهای انحصار ورثه هستیم. میخواهم بدانم آیا برای پرداخت مالیات بر ارث، بین دختر و پسر تفاوتی وجود دارد؟

-باسلام. پرداخت مالیات بر ارث، از محل ترکه وصول میشود و در نهایت، هر وارث به نسبت سهم خودش مالیات را میپردازد.

۶-سلام. آیا درخواست اجرت المثل باید پس از طلاق صورت بگیرد؟ و آیا همسر من میتواند با اثبات عدم تمکین از پرداخت اجرت المثل من ممانعت کند؟

-باسلام. برای پرداخت اجرت‌المثل، نیازی نیست که حتما پس از طلاق اقدام شود ضمن اینکه عدم تمکین تنها باعث عدم دریافت نفقه می شود و ارتباطی به اجرت‌المثل ندارد.

۷-من یک کارگر هستم و اخیراً در مسیر کار و در نزدیکی محل کارگاه در ساعات کاری، تصادف کردم. که منجر به شکستگی استخوان های ساق دست و مچ پایم شد و از طرف پزشکان حداقل ۴ ماه استراحت مطلق برایم در نظر گرفته شد. از آنجا که در مدارکم کروکی و گزارش کلانتری و پزشکی قانونی وجود دارد، آیا این تصادف به عنوان حادثه ناشی از کار تلقی میگردد و من میتوانم تقاضای دریافت هزینه های پزشکی ام را بکنم؟

-باسلام. اگر ثابت شود که حادثه در حین رفت و آمد از محل کار بوده است، طبق ماده ۴ قانون کار و ماده ۶۰ قانون تامین اجتماعی مسیر رفت و برگشت از محیط کار جزو محیط کارگاه محسوب میشود ولی درنظر داشته باشید زمان حادثه و مکان حادثه باید در مسیر متعارف رفت و برگشت باشد.

۸- سلام. من ۱۰سال پیش به صورت محضری والدینم را تحت تکفل گرفتم. اما حالا به دلیل ورشکستگی امکان رسیدگی به آنها را ندارم. با این وجود برادرانم تهدید میکنند که از من به این خاطر شکایت میکنند. راهنمایی کنید لطفا.

-باسلام. تحت کفالت قرارداد والدین تابع میل و اراده فرزند است و اجباری در آن وجود ندارد. به این ترتیب نمیتوان آن را به زور مطالبه کرد.

۹-سلام. من مستاجری دارم که باوجود اتمام قرارداد، مبلغ رهنی که پیش من گرفته را پس نمیگیرد و تخلیه نمیکند و میگوید من حق دارم بمانم چون پول رهن را نگرفته ام. لطفا راهنمایی بفرمایید.

باسلام. وقتی قرارداد اجاره تمام شود، مستاجر هیچ حق و حقوقی در ملک مستاجره ندارد و حتی درصورت پس نگرفتن مبلغ رهن، باید اقدام به تخلیه ملک کند. برای تخلیه ملک بر اساس ماده ۲ قانون مالک و مستاجر سال ۱۳۷۶ و آیین‌نامه اجرای آن باید تقاضای تخلیه کرد. بر اساس قانون دادگاه ظرف یک هفته پرونده فوق را به شورای حل اختلاف می‌فرستد.

۱۰-سلام. اگر در طلاق توافقی، مرد در دادگاه حاضر نشود، دادگاه حکم طلاق را صادر میکند؟

-باسلام. حضور زوجین یا وکلای آنها تا زمان صدور رای طلاق الزامی است. در خواسته طلاق توافقی و قبل از صدور گواهی عدم سازش، چنانچه هریک از زوجین منصرف شوند و یا در مراحل دادگاه شخصاً یا به واسطه ی وکیل حاضر نشوند، پروسه طلاق متوقف میشود و قرار ابطال دادخواست یا رد دعوی صادر میشود.

با ما در تماس باشید
۰۵۱_۹۱۰۰۹۴۸۴

خبر

یادجانباختگان هواپیمای اوکراینی در دانشگاه مشهد

جمعی از دانشجویان دانشگاه فردوسی مشهد روز یکشنبه با تجمع و روشن کردن شمع در این دانشگاه یاد جانباختگان هواپیمای اوکراینی را گرامی داشتند.

در این مراسم بیش از پنجاه نفر از دانشجویان دانشکده دامپزشکی طی اجتماع خودجوش مقابل این دانشکده یاد قربانیان این حادثه را گرامی داشتند.

دانشجویان در کنار تصاویر برخی از این جانباختگان شمع روشن کرده و سرود یار دبستانی را با هم زمزمه کردند.

آنان همچنین با قرائت فاتحه برای شادی روح این درگذشتگان دعا کردند.

هواپیمای بوئینگ ۷۳۷ شرکت هواپیمایی اوکراینی با ۱۷۹ مسافر و ۹ خدمه پروازی صبح چهارشنبه در حوالی شهر جدید پرند در استان تهران سقوط کرد و تمام سرنشینان آن جان باختند.

بررسی یک شیطنت رسانه‌ای و انتشار مجدد خبری که سال گذشته منتشر شده:

ساخت دستگاه حذف تومور مغزی توسط متخصصان ایرانی

دبیر سرویس
عاطفه خوافیان

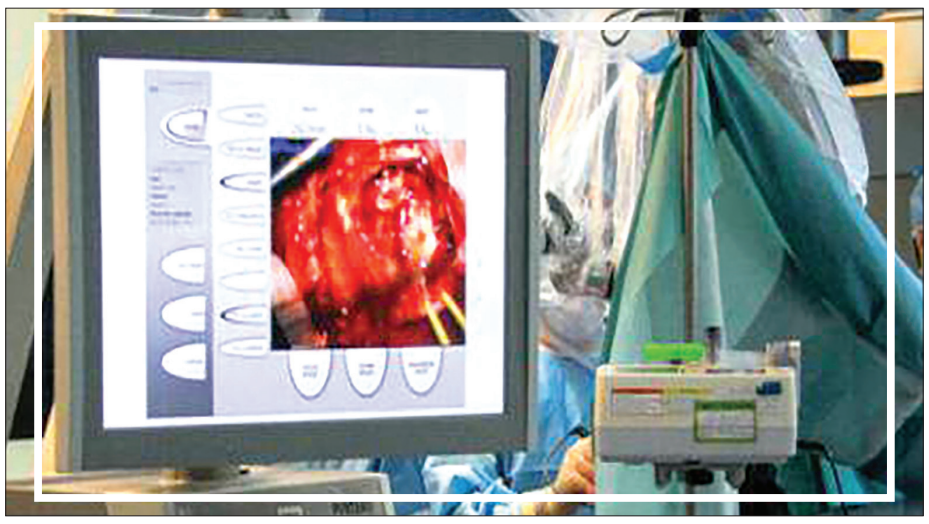

چند روز پیش، رسانه ملی در اخبار سراسری خود هبری مبنی بر ساخت دستگاهی در بیمارستان قائم مشهد که قادر به حذف تومور مغزی بوده را منتشر کرد.

اگر چه این خبر تا حدودی قدیمی بوده و خبر ساخت چنین دستگاهی مربوط به چند سال پیش بوده اما شنیدن ان مارا کنجکاو کرد تا به دنبال حقیقت ماجرا برویم.

مدیر گروه جراحی مغز و اعصاب دانشگاه علوم پزشکی مشهد این خبر را تنها یک شیطنت رسانه‌ای دانست و خبر داد: این دستگاه دوسال پیش ساخته شده و اخبار در همان دوسال گذشته منتشر شده اما چند روز گذشته خبرنگاری شیطنت انجام داده و این خبر را مجدد منتشر می‌کند.

در ادامه به توضیحاتی در خصوص این دستگاه می‌پردازیم.

مدیر گروه جراحی مغز و اعصاب دانشگاه علوم پزشکی مشهد گفت: با خریداری دستگاه نوروناویگیشن ساخت متخصصان ایرانی، برداشتن تومورهای مغزی با روشهای نوین و پیشرفته برای نخستین بار در شمال شرق کشور میسر شد.

به نقل از ایسنا دکتر حمید اعتماد رضایی ضمن اعلام این خبر اظهار کرد: این دستگاه که در حذف تومورهای مغزی با استفاده از روشهای نوین نقش بسزایی دارد با پیگیریهای انجام شده و حمایتها به تازگی در اتاق عمل جراحی مغز و اعصاب بیمارستان قائم(عج) مشهد نصب و راه اندازی شده است.وی تصریح کرد: این دستگاه ساخت متخصصان ایرانی است حدود شش سال پیش مطابق نمونه استاندارد جهانی آن طراحی و ساخته شده است.

مدیر گروه جراحی مغز و اعصاب دانشگاه علوم پزشکی مشهد ادامه داد: بیمارستان قائم مشهد قطب درمانی بیماریهای مغز و اعصاب در منطقه شمال شرق کشور محسوب شده و هم اکنون بیماران مغز و اعصاب از دیگر شهرستانهای خراسان رضوی و استانهای همجوار برای دریافت درمانهای تخصصی به این بیمارستان ارجاع داده می شوند.این پزشک فوق متخصص مغز و اعصاب گفت:با استفاده از دستگاه نوروناویگیشن مکانهای درگیر بدون نیاز به باز شدن جمجمه ردیابی می شود و در نتیجه حذف تومورهای مغزی و هیپوفیز، درمان ضایعات عروق مغز و انجام نمونه برداری از قسمتهای عمقی مغز با دقت و صحت بیشتری صورت می گیرد.وی افزود: این دستگاه همچنین توانایی بکارگیری در اعمال جراحی پیچیده ستون فقرات را دارد.

دکتر اعتماد رضایی گفت: اقدامات برای خریداری و راه اندازی دو دستگاه پیشرفته دیگر در حوزه جراحی مغز و اعصاب شامل میکروسکوپ پیشرفته جراحی اعصاب و دستگاه کنترل اعصاب نواحی مختلف بدن بیمار حین عمل جراحی نیز در حال انجام است.به گزارش روابط عمومی دانشگاه علوم پزشکی مشهد، وی افزود: با نصب دستگاههای جدید اتاق عمل جراحی مغز و اعصاب بیمارستان قائم(عج) مشهد به استانداردهای بین المللی روز جهان نزدیکتر می شود.

مصرف ۱۶ برابری استاندارد جهان آنتی‌بیوتیک‌ها در ایران

رئیس دانشگاه علوم پزشکی شهید بهشتی گفت: مصرف آنتی بیوتیک در کشور ۱۶ برابر استاندارد جهانی است در حالیکه نباید با مصرف بالای این دارو به مقاومت میکروبی دامن بزنیم.

به نقل از ایرنا، علیرضا زالی روز یکشنبه در بیست وهشتمین کنگره بیماریهای عفونی و گرمسیری ایران که در دانشکده پزشکی دانشگاه برگزار شد، افزود: مقاومت در برابر آنتی بیوتیک ها یکی از چالش های فراسوی نظام سلامت تلقی می شود که باید با تدابیر لازم این مهم کنترل شود.

به گزارش روابط عمومی دانشگاه علوم پزشکی شهید بهشتی، وی تدوین پروتکل ملی، استقرار برنامه منطقه ای، استفاده کارا و منطقی از آنتی بیوتیک ها و مشارکت صاحبان فرآیندهای علمی را در تجویز و درمان با آنتی بیوتیک ها را ضروری دانست و اظهار داشت: یکی از مهمترین مسایل مبتلا به کشور مقاومت در برابر آنتی بیوتیک ها است و چنانچه به هر دلیلی اثربخشی با آنتی بیوتیک ها تحت الشعاع مقاومت دارویی قرار گیرد، سایر درمان ها باطل است.

به گفته زالی، سرانه مصرف آنتی بیوتیک در ایران ۱۴ تا ۱۶ برابراستاندارد جهانی است به شکلی که معمولا در هر نسخه ای یک مورد آنتی بیوتیک برای بیماران تجویز می شود.

وی خاطرنشان کرد: وضعیت جغرافیایی ایران و همجواری با کشورهایی که عمدتا از نظام بهداشتی مناسبی برخوردار نیستند، تهدیدی جدی در برابر انتقال ویروس آنفولانزا است و اگر چنانچه توجه کافی به تجویز و مصرف درست آنتی بیوتیک نداشته باشیم، ممکن است در آینده از سلاح های درمانی تهی شویم.

زالی با بیان اینکه بسیاری از بیماری های نوپدید ریشه در ایران ندارد، تصریح کرد: بیماریهای نوپدید باعث پیچیدگی هر چه بیشتر درمان مبتلایان به بیماریهای عفونی را فراهم آورده به عنوان مثال با تغییرات شگرفی که در ساختار ویروس آنفلوانزا ایجاد شده، عمدتا درمان بیماران با روش های ارزان تر و ساده تر میسر نیست.

رئیس دانشگاه علوم پزشکی شهید بهشتی با بیان اینکه ویروس آنفلوانزا متناسب با بازه زمانی دچار جهش ژنتیکی می شود، گفت: در فصلی که گذشت پیش بینی می کردیم که ۱۵ درصد مردم در معرض ابتلا به آنفلوانزا قرار بگیرند که خوشبختانه آمار مبتلایان کمتر از پیش بینی ها بود.

زالی ایجاد تمهیدات لازم برای کاهش بار نگرانی ها و هیجانات ناشی از ابتلا به آنفلوانزا در کشور را ضروری دانست و افزود: با مصرف خودسرانه از داروها و یا واکسن همراستا با موج نگرانی از ابتلا به این بیماری، ویروس آنفلوانزا با درهم آمیختگی با مقاومت آنتی بیوتیکی دچار تغییرات جدی می شود.

وی شناسایی در پایان، ارزیابی وضعیت ژنتیکی، تدوین پروتکل منطقی ومداخلات به موقع با نگاه علمی تیم فعال مراکز پیشگیری از عفونت های بیمارستانها را راه حل موثری برای کاهش و کنترل عفوت بیمارستانی داست و تاکید کرد: در این مسیر باید تمامی برنامه ها با نگاهی پیشگیرانه دیده شود.

بیست وهشتمین کنگره بیماریهای عفونی و گرمسیری به مدت دو روز در دانشکده پزشکی دانشگاه شهید بهشتی برگزار است.

بازگشایی محور تربت‌حیدریه به مشهد

کریمی، معاون امور فنی و عمرانی فرماندار تربت حیدریه از بازگشایی محور تربت حیدریه به مشهد از هر دو سمت خبر داد و افزود: این محور که بعلت بارش شدید برف از عصر روز گذشته مسدود بود با تلاش راهداران بازگشایی شد.

وی با بیان اینکه هم اکنون تردد خودروها در محور فرعی رباط سنگ به کدکن و نیشابور با کندی انجام می شود، افزود: راهداران از روز گذشته در تلاشند تا راههای اصلی بازگشایی شود، هر چند خیلی از راههای روستاهای بخش مرکزی، بابگ، کدکن و رباط سنگ مسدود است اما با تلاش بخشداران، دهیاران و شورا و همت اهالی روستاها مسیرها در حال بازگشایی است.

شب گذشته یکهزار مسافر گرفتار برف و در راه مانده در شهرهای تربت حیدریه و رباط سنگ اسکان اضطراری یافته و پذیرایی شدند.

معاون عمرانی فرماندار تربت حیدریه از شهروندان خواست تا با کمک پرسنل شهرداری معابر فرعی و کوچه ها را از برف پاک سازی کرده تا زودتر تردد روان در جریان باشد.

امدادرسانی به هزار و ۳۰۰ گرفتار در برف و کولاک

معاون امداد و نجات جمعیت هلال احمر خراسان رضوی گفت: طی ۲ روز گذشته حدود ۱۳۰۰ خودرو گرفتار در برف و کولاک جاده‌های این استان امدادرسانی شد.

به نقل از ایرنا، اسماعیل بهمن آبادی روز یکشنبه افزود: بیشتر این امدادرسانی در جاده‌های بردسکن، تربت‌حیدریه، سبزوار، سرخس، فریمان، کاشمر، گناباد و مشهد و برای چهار هزار و ۶۳۴ نفر انجام شده است.

وی ادامه داد: همچنین در این مدت ۲ هزار و ۷۵۱ نفر به صورت اضطراری اسکان داده شده‌اند.بهمن‌آبادی گفت: در مدت یاد شده ۳۰ تیم امدادی به ظرفیت ۱۰۲ نفر با ۱۳ خودرو امداد رسانی به مسافران را بر عهده داشته‌اند.

وی افزود: سه عملیات نجات کوهستان نیز توسط امدادگران در چناران، مشهد و نیشابور انجام شده که در این راستا ۱۱ کوهنورد گرفتار در ارتفاعات نجات یافتند و یک نفر جان خود را از دست داد. ریزش برف و باران در شهرستان‌های خراسان رضوی که از عصر جمعه آغاز شده است طبق پیش‌بینی اداره کل هواشناسی استان تا پایان روز دوشنبه هفته جاری ادامه خواهد داشت.

خبر

پاتک پلیس به سارقان خیابانی

فرمانده انتظامی مشهد از عملیات ضربتی پلیس برای دستگیری ۶ تن از عاملان اصلی سرقت‌های خیابانی در منطقه‌ای از شهر مشهد خبر داد.

به گزارش روزنامه صبح امروز، سرهنگ عباس صارمی گفت: مرحله دیگری از طرح ارتقاء امنیت اجتماعی با محوریت پی‌گیری سرقت‌های خیابانی که ۳۱ ساعت به طول انجامید در دستور کار پلیس قرار گرفت.

فرمانده انتظامی مشهد افزود: تیم گشتی کلانتری شهید هاشمی نژاد در مرحله اول این عملیات ۲ سرنشین خودرو پراید سفیدرنگ سرقتی را شناسایی و تحت تعقیب قرار دادند. وی گفت: زمانی که متهمان قصد داشتند شهروندی را به عنوان مسافر سوار خودرو کنند پلیس وارد عمل شد و به آن‌ها دستور ایست داد: متهمان قصد فرار داشتند که پلیس یکی از آنان را دستگیر کرد و همدست او متواری شد. سرهنگ صارمی خاطرنشان کرد: ماموران در بازرسی از این متهم که به مواد مخدر اعتیاد دارد و به گفته خودش مدتی کارت خواب بوده ۲ قبضه سلاح سرد و یک عدد کیف حاوی شناسنامه و دیگر مدارک شناسایی و بانکی و ۴ عدد سیم کارت را کشف کردند. فرماندهی انتظامی مشهد بیان داشت: متهم تاکنون به ۲۰ فقره زورگیری اعترف کرده و بنابر اظهارات مالک پراید مسروقه، این فرد و همدستش یک رشته طناب به دور گردن او انداخته و با تهدید و توسل به زور خودرو سواری‌اش را سرقت کرده‌اند.

دستگیری دوست ناباب در حال ارتکاب سرقت:

فرمانده انتظامی مشهد گفت: تیم‌های تجسس کلانتری شهید هاشمی‌نژاد در مرحله دوم این عملیات ۴ سرنشین خودرو سواری پراید مشکی که از عاملان سرقت‌های خشن خیابانی بودند را شناسایی و تحت تعقیب قرار دادند.

سرهنگ صارمی گفت: این متهمان با تهدید سلاح سرد(قمه و چاقو) از فردی در خیابان شهید مطهری مشهد زورگیری کردند و قصد فرار داشتند که در حلقه محاصره پلیس گرفتار شدند. وی تصریح کرد: تعقیب و گریز پلیسی آغاز شد و ماموران انتظامی پلیسی آغاز شد و ماموران انتظامی پس از طی مسافتی با تیراندازی هوایی به سمت خودرو سارقان که به سرعت در مسیر خلاف جهت حرکت می کرد، شلیک کردند.

سرهنگ صارمی اظهار داشت: ماموران لاستیک‌های پراید مشکی را هدف قرار دادند و با توقیف این خودرو ۴ متهم که از عاملان زورگیری های خشن خیابانی بودند در چنگ قانون گرفتار شدند. این مقام انتظامی با اشاره به این مطلب که متهمان از افراد سابقه دار هستند، گفت: در بازرسی از آنان، چاقو، قمه و اسپری فلفلی کشف شد و تحقیقات پلیسی ادامه دارد.

گوشی‌قاپ در دام پلیس

فرمانده انتظامی مشهد در تشریح مرحله نهایی این عملیات ضربتی گفت: تیم‌های تجسس کلانتری شهید هاشمی نژاد در پی‌گیری پرونده گوشی قاپی‌های سریالی به سرنخ‌هایی دست یافتند که منجر به چهره‌زنی و شناسایی یکی از عاملان سرقت‌ها شد. وی خاطرنشان کرد: ماموران انتظامی پس از ردزنی‌های گسترده این متهم و یکی از همدستانش که با موتورسیکلت آبی رنگ سرقت می‌کردند را با اقدام غافلگیرانه خود دستگیر کردند اما همدست او از صحنه گریخت.

سرهنگ صارمی گفت: تاکنون پلیس در این پرونده از ۱۰ فقره گوشی قاپی در خیابان‌های حرعاملی، عبادی، کریمی، مطهری شمالی و چهارراه خواجه ربیع رمزگشایی کرده و تحقیقات برای دستگیری متهم فراری پرونده و کشف دیگر سرقت‌های انجام شده توسط آنها ادامه دارد.

دستگیری سارق ۱۸ سرقت طرقبه‌شاندیز

فرمانده انتظامی شهرستان بینالود از دستگیری ۲ متهم به سرقت از باغ‌ها و مزارع سطح شهرستان با ۱۸ فقره سرقت خبر داد. سرهنگ علی اکبر حسین پور در گفت‌و گو با پایگاه خبری پلیس، گفت: در پی وقوع چند فقره سرقت از باغ‌ها و مزارع حاشیه شهرستان بینالود، پی‌گیری موضوع به منظور شناسایی سارق یا سارقان احتمالی در دستور کار پلیس قرار گرفت. این مقام انتظامی افزود: کارآگاهان پلیس آگاهی با اشراف اطلاعاتی و انجام تحقیقات میدانی موفق شدند تعداد ۳ متهم را در این زمینه شناسایی و با هماهنگی مقام قضائی آنها را در مخفیگاهشان دستگیر کردند. سرهنگ حسین پور بیان داشت: متهمین ۳۷،۳۸و ۴۵ ساله دارای سوابق کیفری سرقت بوده که در بازجویی‌های فنی و تخصصی و مستندات پلیس به ۱۸ فقره سرقت از باغ‌ها و مزارع حاشیه شهرستان اعتراف کردند. وی تصریح کرد: ۳ متهم دستگیر شده پس از تشکیل پرونده مقدماتی به منظور سیر مراحل قانونی به مراجع قضائی معرفی شدند.

فرمانده انتظامی شهرستان بینالود در پایان گفت: تحقیقات به منظور شناسایی مالباختگان سایر سرقت‌های احتمالی ادامه دارد.

نمایشگاه گردشگری و صنایع دستی تهران برگزار می‌شود

معاون گردشگری اداره کل میراث فرهنگی، گردشگری و صنایع دستی خراسان رضوی از افزایش ۵۰ درصدی شرکت کنندگان در سیزدهمین نمایشگاه گردشگری و صنایع دستی تهران خبرداد.به گزارش سبح امروز، معاون گردشگری اداره کل میراث فرهنگی، گردشگری و صنایع دستی خراسان رضوی یوسف بیدخوری با اعلام این خبر افزود: با توجه به نقش نمایشگاه های گردشگری در بازاریابی و معرفی محصولات، خدمات و مقاصد گردشگری به ویژه مقاصد جدید و کمتر شناخته شده و با هدف جذب گردشگر و زائر به استان، اداره کل میراث فرهنگی گردشگری و صنایع دستی استان خراسان رضوی مشارکت فعال در نمایشگاه های بازار هدف داخلی و خارجی را در دستور کار دارد.وی تاکید کرد: با استقبال واحدهای اقامتی، هنرمندان صنایع دستی، دفاتر خدمات مسافرتی و واحدهای پذیرایی فضای اختصاصی استان در سیزدهمین دوره نمایشگاه گردشگری و صنایع دستی تهران نسبت به سال گذشته ۵۰ درصد افزایش می یابد.گفتنی است: نمایشگاه گردشگری و صنایع دستی تهران ۲۳ لغایت ۲۶ بهمن ۹۸ در محل نمایشگاه بین المللی تهران برگزار می شود.

در گفت‌وگوی صبح امروز با رئیس امور هنری سازمان فرهنگی و اجتماعی شهرداری مشهد

دیوارهای رنگی در استقبال از بهار

خبرنگار
وحیده آخوند شریف

دیوارنگاری بخشی از هنرهای خیابانی به شمار می‌آید. ازجمله خطوط نوشتاری برای شعار و تصویرسازی برای زیباسازی شهری یا تبلیغات فرهنگی و به‌طورکلی رسم هرگونه اثر هنری شامل بر متن، تصویر و برجسته نگاری که توسط طراح صورت پذیرفته باشد. منظور از هنر خیابانی آن بخش از گرافیک است که در کوچه و خیابان و سطح شهر با آن برخورد می‌کنیم. این هنر تاریخچه‌ای بسیار کهن دارد.

در برنامه‌های توسعه شهرسازی، معماری، مبلمان شهری، باغ آرایی، منظر شهری، دیوارنگاری و چیدمان‌های شهری همه حوزه‌های یک پیکر محسوب می‌شوند که نیاز به هماهنگی و هارمونی منسجم را می‌طلبد. بنابراین، توسعه شهر در فقدان پژوهش‌های علمی ، فاجعه‌ای خواهد بود که هر یک از حوزه‌های مدنی شهر را تحت تأثیر قرار داده و ضمن سقوط فرهنگ یک ملت، چهره‌ای بی‌هویت یا هویتی چندگانه را به میراث می‌گذارد.

ساختار بصری هر شهر، نمایی است که در نگاه اول هویت شهری را به نمایش می‌گذارد. این چهره شامل ویژگی‌های بصری طبیعی و مصنوعی در هر شهر می‌باشد که یکی بیانگر هویت جغرافیایی، تاریخی و زیباشناختی منطقه بوده و دیگری تلاش دارد تا هویت ملت را در برخورد با حوزه اول به نمایش بگذارد. ارتباط هارمونیک این دو و هدایت آن‌ها در چارچوب معین تاریخی ، درواقع همان امر زیباسازی است که در فرهنگ و ادبیات شهری نهادینه‌شده است. در این راستا دیوارنگاری؛ جلوه‌ای از هویت ملی است که جهت ایجاد هارمونی به کمک این دو حوزه می‌آید. شهرداری مشهد به همت برگزاری جشنواره‌هایی از طریق خانه هنرمندان در زمینه بهسازی و حفظ هویت محیط شهری و رشد فرهنگ عموم مردم در جهت ارتقاء کیفیت زیست شهری شهروندان فعالیت تخصصی و نوآورانه می‌نماید. به سراغ رئیس امور هنری سازمان فرهنگی و اجتماعی شهرداری می‌رویم تا از جزئیات این جشنواره مطلع شویم.

دیوارنگاری تأثیر مستقیم در فضای منظری دارد

رئیس امور هنری سازمان فرهنگی و اجتماعی شهرداری مشهد صدرا یوسفی در خصوص جشنواره دیوارنگاری بیان کرد: دیوارنگاری یک بخش از جشنواره هنرهای شهری مشهد خانه بهار است و به جهت گستره‌ای که در سطح شهر دارد و تأثیری که به‌صورت مستقیم در فضای منظری در نقاط مختلف شهر می‌گذارد یکی از بخش‌های مهم و چشمگیر جشنواره است که همه‌ساله هنرمندان نقاش و گرافیست را به خود جذب می‌کند.

وی ادامه داد: ماسال‌های گذشته آثار بسیار خوبی را دریافت کردیم و بازخوردهای مردمی و گروه‌های مختلفی که این آثار را در سطح شهر می‌دیدند به ما این نکته را ازلحاظ اهمیت موضوع و دقت بر روی آثار گوش زد می‌کرد و با توجه به اینکه امسال چندین ماه زودتر شروع به کارکردیم، کار به‌صورت جدی‌تر و با تمرکز بیشتری دنبال شد.

خلق آثار باکیفیت توسط ۱۶ هنرمند

رئیس امور هنری سازمان فرهنگی و اجتماعی شهرداری مشهد با اشاره به بخش‌های مختلف جشنواره دیوارنگاری افزود: ما در سه بخش دیوارنگاره را کلید زدیم که در بخش دیوارهای بزرگ‌مقیاس در محورهای شهری بزرگراه‌ها را مدنظر قراردادیم و در کنار این قسمت کارگاه دیوارنگاری را داشتیم که برای نخستین بار این کارگاه برگزار می‌شد، درواقع هشت محور را در نظر گرفتیم که موضوع آن توسط هیئت انتخاب، آماده‌شده بود که به ۱۶ نفر هنرمند این محورها را معرفی کردیم و خوشبختانه با شرکت در ۳ روز کارگاهی که در مشهد برگزار گردید آثار خلق شد و خروجی خوبی در این زمینه داشتیم.یوسفی خاطرنشان کرد: یک رویداد نقاشی دیواری هم در پیش داریم که نزدیک به ایام پایان سال انجام خواهیم داد

امسال بیش از ۴۰ نقطه را دیوارنگاری خواهیم کرد

رئیس امور هنری سازمان فرهنگی و اجتماعی شهرداری مشهد تصریح کرد: امسال بیش از ۴۰ نقطه را دیوارنگاری خواهیم کرد، همچنین تشویق ما بر این است که در بخش‌های مختلف جشنواره به‌ویژه در بخش‌های دانشجویی تمام‌کارها ازجمله طراحی و اجرا به‌صورت گروهی انجام شود تا کارها باکیفیت بهتری ارائه گردند.

وی در پایان عنوان کرد: امیدواریم با استفاده از رنگ و دیوارنگاری در نوروز سال آینده فضای بهتری در شهر داشته باشیم و حال مردم مشهد در این فضا شادتر باشد و به نشاط شهری کمکی کرده باشیم.همچنین دبیر بخش دیوارنگاری جشنواره خانه بهار لادن اورنگی در گفت‌وگو با ایسنا گفت: به نظر من بخش دیوارنگاری هم‌چنین می‌تواند جاذب گردشگر باشد همان‌طور که در کشورهای آمریکایی و اروپایی تور بازدید از نقاشی دارند ما نیز باید از آن استفاده مثبت داشته باشیم و تلاش ما این است که جریان دیوارنگاری را به سمتی سوق دهیم که به‌جای کثرت و تعداد روی محتوا و کیفیت آن تأکید داشته باشیم.برای ارتقاء و بالا بردن مطلب یا موضوعی باید برای آن مطالعات نظری داشت، جشنواره خانه بهار در سه سال گذشته نیز با برگزاری سخنرانی‌ها و کارگاه‌های متفاوت به‌صورت سازمان‌دهی و برنامه‌ریزی‌شده برای ارتقاء تلاش می‌کند.اورنگی ادامه داد: یکی دیگر از اهداف برگزاری بخش دیوارنگاری در جشنواره خانه بهار کاهش استرس برای لحظه‌ای در مخاطب بود، آوردن تصاویر طبیعت و تصاویری که با نوستالژی افراد در ارتباط است راهکاری برای کاهش استرس و تعمیم توجه می‌شود. این کار یکی از رویکردهایی است که قبل از شروع جشنواره روی آن مطالعاتی صورت گرفته و موضوعات بر اساس آن تعیین‌شده است.

دیوارنگاری تخصصی مددرسان تقویت هویت شهری

توسعه فیزیکی شهر مشهد بدون توجه به شاخص‌های محیطی، فرهنگی و زیباشناختی از یکسو و مدیریت چندگانه در ایجاد محیط مصنوع و بالاخره رقابت غیر کارشناسانه در تکثیر و نمایش تبلیغات فرهنگی- سیاسی- اجتماعی و خاصاً تجاری از سوی دیگر، متأسفانه امروزه کارکرد دیوارنگاری را به چالش کشانده و نقش آن‌ها در ساماندهی محیط بصری موردتردید قرار داده است. به همین منظور، ضرورت تشکیل کمیته‌های تخصصی زیر نظر اساتید از کارهای پراکنده (از طریق مسابقات و فراخوان‌ها و برگزاری مناقصات و...) نمایان می‌شود. در حقیقت این جشنواره دیوارنگاری که باهدف ارائه الگوهای دیوارنگاری شهری منطبق بر ساختار زیباشناختی هویت اسلامی -ایرانی و منطبق بر هویت فرهنگی مشهد و منطبق بر ساختار کاربردی محیط اختصاصی دیوار و معماری همچون؛ تزئین، ایجاد تنوع، اطلاع‌رسانی، آموزش، تبلیغ و ارائه دیوارنگاره‌های هماهنگ با عناصر بصری منظر شهری در حال اجراست گامی مؤثر در جهت پر کردن چالش‌ها و خلاءهای موجود میان ساختار بصری محیط طبیعی و مصنوعی بوده و بر تقویت هویت شهری مدد می‌رساند.

گشایش نمایشگاه خوشنویسی و تذهیب در نیشابور

نمایشگاه خوشنویسی آثار اعضای انجمن خوشنویسان نیشابور در نگارخانه کمال‌الملک اداره فرهنگ و ارشاد اسلامی نیشابور گشایش یافت.

به گزارش صبح امروز، مسئول امور هنری اداره فرهنگ و ارشاد اسلامی نیشابور حمیدرضاآتشی اظهار کرد: نیشابور مهد تمدن و فرهنگ و هنر است که در طول تاریخ مردان بزرگی را از این دیار تقدیم جامعه بشری کرده است که آثار و تفکر ایشان باعث مانایی و جاودانگی شده است و هنوز هم خلف صالح ایشان هستند که در رشته‌های مختلف هنری و فرهنگی باعث افتخار ایران و ایرانیان هستند و در این رهگذر اعضای انجمن خوشنویسان نیشابوری آثار خویش را به اهتمام انجمن خوشنویسان و کانون بسیج هنرمندان نیشابور در معرض دید عموم قرارداده‌اند.

آتشی گفت: در نمایشگاه خوشنویسی و تذهیب۲۹ اثر برگزیده ۱۷ نفر از اعضای انجمن خوشنویسان نیشابور در ابعاد ۵۰*۳۵ تا ۷۰* ۱۰۰ در معرض دید عموم قرار گرفته است .وی خاطرنشان کرد:در این نمایشگاه آثار ابوالقاسم دانشجو، علی دربهشتی،محمدسادات شرفی، مجیدشایان ، احسان شورورزی ، قاسم لزومی،علیرضا منفردی، عباس همراه، سیما جوینی پور، نگارتکبیری،فاطمه حسینی،مریم سادات حسینی فرد،اعظم خانی،هدیه سالمی،شهنازفارسی،معصومه قلعه نویی وحمیدرضا نجفی در معرض دید عموم قرار گرفته است.آتشی یادآورشد:در نمایشگاه خوشنویسی وتذهیب آثار خوشنویسی در قالب های، نستعلیق ، شکسته نستعلیق، سیاه مشق، قطعه، چلیپا ،کتابت وخط نسخ وثلث برگرفته از آیات کلام وحی ،احادیث وروایات اهل بیت عصمت وطهارت (ع) واشعار بزرگان ادب پارسی خیام ، عطار ،فردوسی ، مولوی ، حافظ ، سعدی و...به رشته تحریر در آمده است که ترصیع وتذهیب این آثار را هنرمند ان تذهیب کار نیشابوری انجام داده اند.

وی عنوان کرد: همچنین روز سه شنبه ۲۴ دی ۹۸ به مناسبت شهادت سردار رشید اسلام سپهبد شهید حاج قاسم سلیمانی و شهدای مقاومت کارگاه خوشنویسی با حضور خوشنویسان ازساعت ۵بعدازظهر درمحل نگارخانه کمال الملک اداره فرهنگ وارشاد اسلامی نیشابوربرپا می گردد. مسئول امورهنری اداره فرهنگ و ارشاد اسلامی نیشابور تصریح کرد: نمایشگاه خوشنویسی وتذهیب آثار اعضای انجمن خوشنویسان نیشابور از ۲۱ الی ۲۵ دی۹۸ هر روز از ساعت ۱۰ الی ۱۳ ظهر وساعت ۱۷ الی ۲۰ بعدازظهر در محل نگارخانه کمال الملک اداره فرهنگ و ارشاد اسلامی نیشابور در معرض دید عموم علاقمندان قرار دارد.

معرفی کتاب

«مکتب کیوتو»

خبرنگار
جواد لکزیان

این کتاب در قالب شش فصل به بررسی مکتب کیوتو می‌پردازد که یگانه مکتب فلسفی ژاپن در دوره معاصر است. در فصل اول و دوم ریشه‌های شرقی و غربی این مکتب بررسی شده است و فصل‌های بعدی به تشریح اندیشه‌های فلسفی نیشیدا کیتارو، نیشیتانی کیجی و تانابه هاجیمه اختصاص دارد. کلیدی‌ترین مفهوم در فلسفه تمامی فیلسوفان مکتب کیوتو مفهوم «نیستی» است که به زبان فلسفی تشریح شده است.

در کتاب «مکتب کیوتو» آمده است:مکتب کیوتو اصلی ترین مکتب فکری و فلسفی معاصر ژاپن در عصر حاضر است. این مکتب ریشه های شرقی و غربی بسیاری همچون بودیسم و شاخه هایش مثل بودیسم ماهایانا و سرزمین پاک دارد که هر دو جریان در اندیشه نیستی محور نیشیدا و دیگر فیلسوفان این مکتب نفوذ چشمگیری دارد.شینران و عمل ذن و ذاذن نیز که به درک نوعی شونیاتا و نیستی منجر می شود از دیگر شاخه های مذکور محسوب می شود. اما مهم ترین مفهوم و اصطلاحی که نمی توان نادیده اش گرفت مفهوم شونیاتاست. این مفهوم در کانون فلسفه فیلسوفان مکتب کیوتو قرار دارد.روشن شدگی نیز یکی از مباحث کلیدی در ذن بودیسم ژاپنی است و تعبیر ژاپنی ساتوری که فیلسوفان به کار برده اند ابزاری برای رسیدن به نیستی مطلق در بودیسم ژاپنی و مکتب کیوتوست. از آن جا که نیشیدا یکی از ویژگی های فلسفه شرقی را تاکید بر شهود وحکمت درونی می داند، مفهوم پرگبا در کتابش با عنوان شهود و تامل در خودآگاهی به کرات به کار رفته است.نقش نفی و انکار جوهریت نفس در اندیشه ذن بودیسم، مکتب کیوتو را که با عبارت بودیستی آناتمن در اندیشه فلسفی ژاپن آمده نمی توان انکار کرد. به سخن دیگر، اگر نیستی اصلی ترین مفهوم در اندیشه متفکران ژاپنی است، مفهوم آناتمن یا غیاب نفس نیز به همان اندازه نقش دارد...

کتاب فلسفه ژاپنی «مکتب کیوتو» تالیف محمد اصغری در ۲۴۰ صفحه، توسط نشر ققنوس با قیمت۱۷ هزار تومان راهی کتابفروشی ها شده است.

ایجاد علاقه به کتابخوانی با روشی جدید

شفیلد(یکی از شهرهای انگلستان) طرح جدید رویداد یک‌ساله مطالعه همراه با جشن خلاقیت و نوشتن را آغاز می‌کند.

به گزارش ایسنابه نقل از نیوزسیتی، شورای شهر شفیلد در سال ۲۰۲۰ قرار است که از ۱۵ ژانویه، سال خواندن را آغاز کند.

شورای شهر تصمیم گرفته تا با این عمل، به افراد کمک کند تا به عادات کتاب‌خواندن بازگردند.

این تصمیم به‌عنوان یک جشن خلاقیت و با هدف ترویج خواندن و لذت بردن از کتاب‌خوانی است و به افراد نشان می‌دهد که کتاب‌خوانی می‌تواند چه تأثیرات و مزایایی برای هر یک از افراد در زندگی داشته باشد.

یک داستان می‌تواند افراد را به مکانی دور از ذهن منتقل کند که گاه خیالی یا واقعی است.

گاهی خواندن زندگینامه می‌تواند الهام‌بخش تغییر برنامه‌های زندگی یا مشوق آن باشد و یا اینکه خواندن داستان‌های علمی تخیلی می‌تواند افراد را به دنیاهای اسرارآمیز و خارق‌العاده ببرند.

در این طرح، مسابقات و فرصت‌هایی برای تفریح هم در نظر گرفته‌شده است. سال کتاب خواندن در شفیلد بر اساس چهار موضوع اصلی انسان، تحرک، آفرینش و اکتشاف است و در مراسم ویژه‌ای در کتابخانه مرکزی این شهر آغاز می‌شود.

این طرح شامل مسابقات نیز بوده و برای افرادی است که به خواندن تمایل دارند. طی دو ماه اول سال، شهروندان می‌توانند کتاب موردعلاقه خود را معرفی کنند و شانس برنده‌شدن در یک کتاب ۱۰۰پوندی را داشته باشند.

جدول

طراح:علیرضا سجادی فر ■ شماره ۵۸۱۴

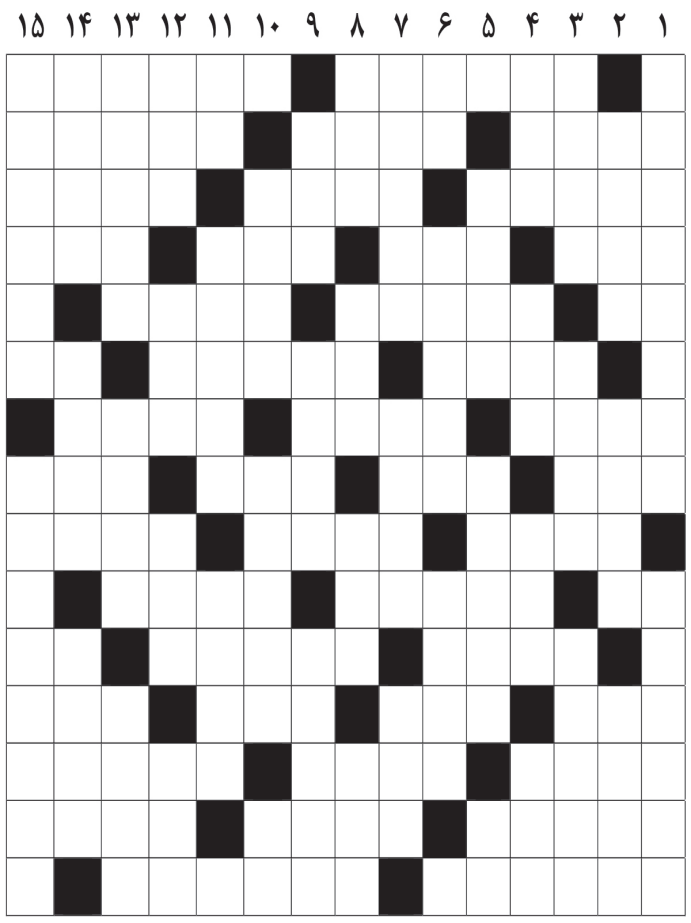

از راست به چپ

■۱- زادگاه ابن سینا- خدمت وظیفه ■۲- بسیار شکرکننده- کاغذ نقشه کشی- پایتخت لسوتو ■۳- شهری در فلسطین اشغالی- خانه آذری- از فرشتگان شب اول قبر ■۴- برکت سفره- جایزه انگلیسی- دارایی- ضمیر مخاطب زبان عربی ■۵- خیس- دستار- درنا ■۶- اطلاعات رایانه- تحریر- چله کمان ■۷- بخشنده- دورویی- جانوری که در آب زندگی می کند ■۸- آتش- مهاجم رئال مادرید- دستور- از نزولات ■۹- چکامه سرا- قرمز بین صورتی و نارنجی- همسایه ■۱۰- ناپیدا- بنفش کمرنگ- جا ■۱۱- نویسنده گرشاسب نامه- طیران- بالابر ماشین ■۱۲- نیزه- نژاد قشقایی- آفت سخاوت- ترش و شیرین ■۱۳- یاری کننده- کشور کاسه شکر- استخوانی در گوش ■۱۴- پشت سر هم- احساسی در پوست- شهری نزدیک تبریز ■۱۵- عامل اصلی سوءتغذیه- نوعی هواپیمای غول پیکر

از بالا به پایین

■۱- نمونه رایگان کالا- سنگ خارا ■۲- بسیار حمله کننده- نام جد پیامبر اسلام- مقیم ■۳- منطقه‌ای در شمال تهران- همراه سارا- چسباندن ■۴- شادمانی- میوه قانون جاذبه- شبگرد- جاده آهن ■۵- اپرای سبک- سرما- ویتامین جدولی ■۶- کالای نو- مرد خداشناس- محل مخصوصی که در آن بازی با حیوانات نمایش داده می‌شود ■۷- شهر عبا- همراه بهمان- متضاد کاخ ■۸- میوه باب گلو- قله زاگرس- ماشین صحرا- پول زور ■۹- نخودی رنگ- متانت- پی در پی ■۱۰- درخشش- بوزینه- نیمه تاریک زمین ■۱۱- شهر بی دفاع- بخت‌آزمایی- موکت‌بر ■۱۲- پسوند نگهدارنده- جزیره دوگانه- موسیقی سیاهان- درخت کریسمس ■۱۳- جایزه سینمایی- خوار- بهترین جایگزین برای کسانی که به مصر شیر حساسیت دارند ■۱۴- طلایی- برای اینکه- تیره ای از گیاهان ساده آبزی ■۱۵- چهار نعل- دسته‌ای از اعضای یک حزب

جدول سودوکو

ارقام۱تا۹راطوری قرار دهید که در هر ردیف،ستون ومربع های کوچک سه در سه فقط یک بار به کار روند.

			۶			۹		
	۸		۲			۳		
	۷	۱						۶
۹					۵		۶	
		۸					۹	
۲					۳			
				۸		۷		۲
	۳	۴						
	۹			۱				۸

۷	۴	۶	۵	۱	۹	۲	۶	۸
۶	۱	۹	۲	۶	۸	۵	۴	۷
۲	۵	۸	۶	۷	۴	۶	۹	۱
۵	۹	۷	۴	۶	۱	۸	۶	۲
۴	۲	۶	۸	۹	۷	۱	۳	۵
۸	۶	۱	۹	۲	۵	۷	۸	۴
۶	۵	۲	۷	۹	۶	۱	۸	۴
۹	۸	۴	۱	۵	۲	۶	۷	۶
۱	۷	۶	۸	۴	۶	۹	۵	۲

جدول کلمات متقاطع

پاسخ جدول شماره ۵۸۱۳

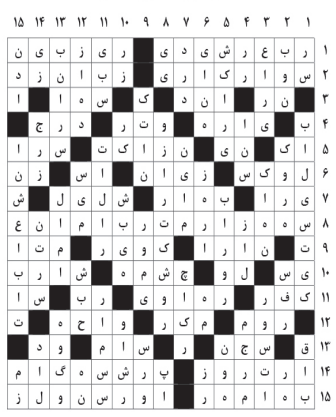

روزنامه صبح امروز خراسان رضوی
دوشنبه۲۳دی ماه ۱۳۹۸/ سال سوم / شماره ۶۱۶
Vol.3.No.616 / Jan.13.2020
www.sobhe-emrooz.ir
sobhe.emrooz.news@gmail.com

نامگذاری یک بزرگراه، یک ایستگاه آتش‌نشانی، فرهنگسرا به نام « سپهبد شهید حاج قاسم سلیمانی»

با رای اعضای شـورای شهر مشهد، ایستگاه آتش‌نشانی شاهنامه، فرهنگسرای پایداری و همچنین حدفاصل بزرگراه میدان جمهوری اسلامی تا پلیس‌راه طرق به نام «سپهبد شهید حاج قاسم سلیمانی» نامگذاری شد.به گزارش صبح امروز به نقل از پایگاه اطلاع رسـانی شورای شهر مشهد، جلسه رسمی فوق‌العاده این شورای شهر مشهد شامگاه شب این هفته با دستورکار بررسی «بررسی نامگذاری یکی از معابر شهری مشهدمقدس به نام سردار شهید حاج قاسم سلیمانی» برگزار شـد.گزینه‌های پیشنهادی شهرداری برای نامگذاری به نام «سردار سپهبد حاج قاسم سلیمانی» در این جلسه به بحث و بررسی گذاشته شد و شهرداری مشهد و کمیته نامگذاری براساس تاکیدات اعضای شورا، شاخص‌ها و متغیرهای ویژه‌ای را در این خصوص مدنظر داشـتند؛ از جمله اینکه معبر، شـریانی اصلی باشد و در کنار تردد عموم مردم، اثرگذاری لازم هم داشـته باشـد.با توجه به موارد یاد شده، مجموعه‌ای از نامگذاری‌ها به نام «سردار سپهبد شهید قاسم سلیمانی» به تصویب اعضای شـورای شهر مشهد رسید. بر همین اساس، پایگاه آتش‌نشانی شاهنامه، فرهنگسرای پایداری و همچنین حدفاصل میدان جمهوری اسلامی تا پلیس‌راه طرق به نام «سـردار سپهبد شهید قاسم سلیمانی» نامگذاری شد؛ پل چندسطحی جمهوری اسلامی نیز به نام این سردار رشید مزین می‌شود.

اخبار

بوستان رازی بازپیرایی شد

عملیات محوطه سـازی بازپیرایی و تعویض کفپـوش زمین بازی کودک بوسـتان محلی رازی بـا اعتبار یک میلیارد و پانصد میلیون ریال اجرا شد. به گزارش صبح امروز شهردار منطقه ۸ مشـهد گفـت: با هـدف افزایش پویایی چشـم اندازهـای بصری و افزایش زیبایی نمای شـهری و رفاه حال شـهروندان و همچنین با عنایت به تجمع و تـردد زائران و مجاوران پروژه بازپیرایی بوستان رازی منطقه هشت اجرا شد.

علی شیرازی ادامه داد: در این پروژه افزایش سطح فضای سبز، تعویض کفپوش زمین بازی کودک، احداث فلاورباکس و محل اسـتراحت و کاشت گل ها و گونه های مقاوم گیاهی در دستور کار است.

شـیرازی هدف از اجرای این پروژه را ارائه خدمات مطلوب رفاهی و حفظ آرامش و امنیت در شـب برای شهروندان در فضاهای عمومی و پارک ها دانست و افزود : زیباسازی شـهری می‌تواند علاوه بر ارتقای کیفیت محیط شهری، ارتباط شهر با شهروندان را نیز تقویت کند.

آغاز عملیات زیر سازی آسفالت درمعابر بولوار کرامت

رئیس اداره فنی و عمران منطقه۵ از عملیات زیر سازی آسفالت در بیش از ۷ هـزار و ۳۰۰ متر مربع از معابر بلـوار کرامت خبـر داد .به گزارش صبح امـروز، امیر نویـد افزود: این اقـدام در در راسـتای ارتقای کیفی معابر شـهری و اجرای زیر ساخت های اصولی، همچنین تردد ایمن و سهولت در رفت و آمد شهروندان است.وی تصریح کرد: با افزایش دما اجرای این پروژه تا ماه آینده به اتمام می رسد.

رفع ۳۴۶ مورد سد معبر در منطقه شش

شـهردار منطقه ۶ مشهد از رفع ۳۴۶ مورد سد معبر در فصل پاییز در این منطقه خبر داد. به گزارش صبح امروز، حجت اله حیدری با بیان اینکه رفع زوائد شهری در معابر از جمله سد معبر یکی از وظایف مهم شهرداری ها در راستای ساماندهی خیابان ها محسـوب مـی گردد گفت: نازیبایی منظر شـهری، ایجاد مزاحمت و تضییع حقوق سـایر شـهروندان از مهمترین پیامد هایی اسـت که اشغال معابر عمومـی به دنبال دارد که باید با برخورد قاطع در پرتو اجرای قوانین شـهر برای مقابله با آن کوشید.

وی ادامه داد: به همین منظور شـهرداری منطقه شش با رفع ۳۴۶ مورد سد معبر ناشـی از فعالیت دسـت فروشان، وانت بار،گاریها و کسـبه در پاییز ۹۸ اقدام به اجرای این قانون برای جلوگیری از اشغال معابر عمومی نمود.

شهردار منطقه شش با اشاره به اینکه سد معبر در منطقه شش یکی از مشکلاتی اسـت که به واسطه وجود مجتمع های تجاری متعدد و زائر پذیر بودن خودنمایی می کند اظهار داشت: اجرای قانون سدمعبر ضمن تامین و حفظ حقوق شهروندان سبب زیبایی معابر سطح شهر و نیز آرامش و آسایش آنان می‌شود.

حیدری به اقدامات مختلفی که در راسـتای اجرای طرح سد معبر به همت اداره خدمات شـهری منطقه در حال انجام است اشاره کرد و گفت: شهرداری منطقه شـش برای رفع معضل سـدمعبر در کنار برخورد قاطعانه، استمرار برای حل این مشکل را در دستور کار قرار داده است.

هـم چنین حیدری از جمع آوری بیش از ۵۳ مـورد چادر خواب در فصل پاییز از سطح این منطقه خبر داد و گفت : نزدیکی و مجاورت منطقه شش با حرم مطهر معمولا سبب می شود تا درصد زیادی موارد چادرخوابی را شاهد باشیم که همواره سـعی شده با کارشناسی و نظارت و رسیدگی به موقع از برپایی چادرها در سطح منطقه جلوگیری به عمل آید.

وی با اشـاره به کاهـش این آمار در فصـل پاییز گفت: با توجـه این که آمار چادرخوابی در فصل تابستان بیشتر از باقی اوقات سال است، اما شهرداری منطقه همواره با تاکید بر حفظ امنیت و ایمنی مسـافران در تمام ایام سال بر بلوار ها و بوستان های سطح منطقه نظارت داشته و درصورت مواجهه با این موارد، آنان را به کمپ های زائر راهنمایی می کنند؛ لذا افرادی که می‌خواهند در مشهد حضور پیدا کنند و از چادر استفاده کنند، می‌توانند در این کمپ‌ها مستقر شوند.

افزایش مشارکت شهروندان از طریق شورای اجتماعی محلات

رئیس اداره فرهنگی اجتماعی شـهرداری منطقه یک با اشاره به بررسی راهکار های افزایش مشارکت های ساکنان هر محله درمدیریت شهری در جلسه شورای اجتماعـی راهنمایی، گفت: بـه منظور افزایش این مشـارکت نیازمند همکاری شورای اجتماعی محلات هستیم.

به گـزارش صبح امروز، منظر قالیباف اظهار کرد: یکی از مهمترین عوامل موثر در افزایش مشـارکت مردم محله ، موضوع اعتماد سـازی است که باید از طرف مجموعه شهرداری و شورای اجتماعی محله به مردم منتقل شود؛ بهره گیری از مشارکت شهروندان موجب می شود تا طرح ها و فعالیت های ارزنده ای در سطح شهر و محله صورت گیرد.

وی ادامـه داد: تقویت شـورای اجتماعی محلات نیز یکـی از دیگر جلوه های مشارکت شـهروندان در مدیریت شـهری اسـت که این نهاد محلی می تواند اثرگـذاری شایسـته ای ایفا کند؛ شـورای اجتماعی محلات مـی تواند با رصد مشـکلات موجود محـلات و تهیه طرح هـای اولویت دار، مدیریت شـهری را در پیشـرفت و توسـعه یـاری کند تا طـرح های خوبی در سـطح محلات اجرا شود.

رئیس اداره فرهنگی اجتماعی شـهرداری منطقه یک به دستور کار این جلسه به منظور انتخاب رئیس و نایب رییس شورای اجتماعی محله راهنمایی اشاره و بیان کرد: در این جلسـه سرکارخانم مزدگیر به عنوان رئیس و جناب آقای اخلاقی به عنوان نایب رئیس این محله انتخاب شدند.

صبح امروز از تلاش ها برای تسهیل عبور و مرور مردم در شهر گزارش می دهد:

سفید رویی در برف روبی شهر

در شهر

بارش برف در مشـهد از عصر شنبه آغاز شـد و تا یک شـنبه نیز ادامه داشت با وجود بارش برف در شـهر مشهد و دیگر شهرهای اسـتان که باعث مسدود شدن بسـیاری از جاده های اسـتان شده بود اما خیابان های مشـهد از صبگاه باز بود و برای تردد شـهروندان آماده شده بود، تعدادی از شـهروندان نیز این فرصت را غنیمت شمرده و به ارتفاعات و کوهپایه های اطراف مشـهد رفتنـد و برف بازی کردند.

با تلاش نیروهای خدمات شهری هیچ معبری در شهر مسدود نشده است

در برف روبی شـهر پاکبانـان خدمات شـهری بیشـترین زحمت را کشیدند، معاون خدمات شـهری شهرداری مشهد درخصوص تـلاش نیروهـای خدمات شهری در پی بارش های پیش رو گفت: با تـلاش ۲۴ سـاعته نیروهای خدمات شهری هیچ معبری در سطح شهر مسدود نشد.

مهدی یعقوبی افـزود: با توجه به اینکه اولویـت نیروهـای خدمات شـهری در پاکسـازی معابـر در مراکز حسـاس و پرتردد از جمله؛ اورژانس و مراکز درمانی، مدارس، ایستگاه اتوبوس، مترو، پل های هوایـی و مراکز دولتـی و تجاری مورد مراجعه شهروندان اسـت مطابق برنامه ریزی های انجام شـده طی شـب یک شـنبه و روزیک شـنبه ضمن بازگشایی کلیه معابر اصلی، پاکسـازی پیاده روها توسط عوامل کارگری و پاکبانان صورت پذیرفته اسـت، همچنین معابر فرعی به طور همزمان توسط بیل های برف روب نیمه سـنگین و سـبک با اولویت بندی پاکسازی شدند.

وی در خصـوص جلوگیری از یخ زدگی معابـر سـطح شـهر افزود: علـی رغم مخاطرات زیست محیطی که نمک برای تاسیسات شـهری نظیر آسفالت، جداول، کانال هـا و فضای سـبز دارد می توان گفت، بهترین یخ زدا متناسـب با شرایط شهر مشهد است منتهی استفاده از نمک بنا به ضرورت بعد از بررسـی کارشناسی دمای هوا و سطح بارش و میزان لغزندگی مورد استفاده قرار می گیرد.

معاون شـهردار مشهد گفت: نمک پاشی در معابر اصلی سـطح شهر با استفاده از نمک پاش هـای مکانیزه، محلول پاش های مکانیزه و نمک پـاش های رو باز انجام می شـود همچنین اولویت پاشش نمک در سـطح شهر با سـطوح شیبدار اسـت و در معابر فرعی بنـا به ضرورت صورت می پذیرد.

وی یادآور شـد: حدود ۵ هـزار و ۶۰۰ نیروی کارگری در حوزه خدمات شهری به صورت ۳ شیفت فعالیت دارند و ۱۵۰۰ نیروی کارگری فضای سبز از شب گذشته به برف تکانی درختان بالاخص درختان سوزنی برگ و معابر پارکی پرداخته اند.

وی اضافه کـرد: همچنین بیش از ۲۱۱ دستگاه ماشین آلات برف روب که عمدتا خودروهای سـبک و سـنگین است در سطح شهر فعالیت داشته که از این تعداد ۴۱ دسـتگاه مربوط به گریدرهایی بوده که متناسب با نیاز مناطق و عرض معابر در مناطق ۱۳ گانه توزیع شـده و از شب گذشته فعال بوده اند.

معاون خدمات شـهری شهرداری مشهد گفت: بـا توجه بـه امکان یـخ زدگی معابر حدود ۹۰ دسـتگاه ماشـین آلات نمک پـاش، خودروهـای محلول پاش و خودروهای سـبک و سـنگین توسط کارگران برای پاشش نمک در معابر فعال بوده است و این در حالی است که تعدادی لودر و مینی لودر برای بارگیری نمک در سطح مناطق به کارگیری شده است.

وی در خصـوص وضعیت رسـیدگی در مناطق حاشیه نشین و بافت های فرسوده و مسـتحکم گفت: در اجـرای عملیات برف روبی تفاوتی در نقاط مختلف شـهر وجود ندارد، در مناطق پیرامونی و مرکزی متناسـب با نیاز معبر و بافت ان امکانات و نیروی کارگری مـورد نظر پیش بینی می شود

وی خاطرنشـان کرد: بـرف روبی کامل معابـر فرعی با توجه به وسـعت معابر و بافت متراکم معابر فرعی بدون مشارکت شـهروندان امکان پذیر نبوده بنابر این از شهروندان خواهشمندیم ضمن برف روبی مقابل منازل از تخلیه برف پشت بام ها در معبر اجتناب کرده و در صورت امکان از پارک خودروها در معابر اصلی در هنگام اجرای عملیـات برف روبـی خودداری کنند و به استفاده از زنجیر چرخ، رعایت شرایط استاندارد رانندگی در زمان بارش بـرف و رعایت زمان زبالـه گیری توجه کنند.

کلیه معابر اصلی سطح شهر از ساعت ۶ صبح باز است

معاون خدمات شـهری شهرداری مشهد تصریح کرد: کلیه معابر اصلی سطح شهر از سـاعت ۶ صبح روز گذشته بازگشایی شده بود.

وی یادآور شد: با به کارگیری این نیروها و تجهیزات شاهد آن بودیم که از ساعت ۶ صبح عمده فعالیت ها انجام شده است که خللی در تردد شهروندان ایجاد نشود و مشکل خاصی وجود نداشت، همچنین کلیه معابر اصلی سـطح شهر نیز به طور کامل باز اسـت و اولویت بعدی ما معابر فرعی اسـت.یعقوبی اذعان کرد: سازمان آتش نشـانی و خدمات ایمنی نیز به طور کامل در حالت آماده بـاش قرار دارند تا چنانچه مشـکلی در منازل شـهروندان ایجاد شد نیروها و تجهیزات اعزام شوند.

وی با اشـاره به اینکه کلیه شـهرداران مناطـق و مدیران عامل سـازمان های بحران مدار، ادارات کل ستادی، خدمات شـهری، فضای سبز ، سـازمان مپ و سـازمان عمران با به کارگیری امکانات و تجهیـزات در قالب یک مدیریت واحد مشغول انجام وظیفه بوده اند.

معاون خدمات شـهری شهرداری مشهد گفت: انشاالله این فعالیت ها ادامه خواهد داشت تا بتوان کل معابر شهری را به طور کلی برای تردد شهروندان باز کنیم.

فعالیت و خدمات رسانی تمامی ظرفیت ناوگان اتوبوسرانی شهرداری مشهد

هم چنین پایگاه اطلاع رسانی شهرداری مشـهد، اعلام کرد: با توجـه به بارش برف تمامی ظرفیت ناوگان اتوبوسـرانی شـهرداری مشهد جهت سرویس‌دهی به شهروندان در حالت آماده باش قرار دارند و با توجه به اینکه در روزهای برفی بیشتر با کاهش تقاضای سفر مواجه ایم اما این سـازمان همانند روزهای عـادی کاری ناوگان خود را فعال کرده است.

همچنین سـرویس های اتوبوسـرانی از سـاعت ۲۱ شب گذشـته تا ۵ صبح در چند مرحله روشـن و خاموش شده است تا سـرویس‌دهی صبح با مشکل مواجه نشود.

علاوه بر این نیروهای فنی و امداد بخش سازمانی و خصوصی نیز از شب گذشته در حالت آماده‌باش هستند و نسبت به بازدید فنی اتوبوس‌ها اقدام کرده اند.

هـم چنیـن تمامـی اتوبوسـرانان و مینی بوسـرانان در بخش سـازمانی و خصوصی به صورت تاکسـی‌وار و خارج از ایسـتگاه‌های اتوبوس نیـز با رعایت احتیاط و هدایت خودرو بـه منتهی الیه سمت راست به مسـافران سرویس‌دهی خواهند کرد که در این راسـتا هماهنگی های لازم بـا رییس پلیس محترم راهور برای مساعدت و همکاری لازم به عمل آمده است.

خدمت رسانی ویژه در پایانه های مسافربری

البته تردد در محورهای مختلف اسـتان ب چالش مواجه بـود به همین دلیل نیز حمـل و نقل عمومی نیـز دچار اختلال شـد، برای همراهی با زائران و مسافران سازمان پایانه های مسافربری شهرداری مشهد خدمات ویژه ای را در نظر گرفت و مدیرعامل سازمان پایانه های مسافربری شـهرداری مشـهد از ارائه این خدمات رسانی ویژه همزمان با بارش برف و باران و سرد شدن هوا خبر داد.

محسن شریعتی گفت: با آغاز بارش باران و برف از شـب گذشته تیم های عملیاتی سـازمان مسـیرهای تردد مسـافران و خیابان های منتهی به پایانه با تجهیزات و ماشین های برف روب بازگشایی شد.

وی افزود: برودت هوا در جاده های بین شـهری و تدابیر صورت گرفته از طریق فرماندهی پلیس راه استان در مقاطعی از روز باعث جلوگیری از حرکت اتوبوس ها به خارج از شهر می شود که وجود پلیس راه در درون پایانه و اطلاع رسانی سریع به نـاوگان حمل ونقل جـاده ای برون شـهری باعث شده است که مسافران در جاده ها سرگردان نباشند.

وی اضافه کرد: بـا توجه به این موضوع امکاناتی در پایانه آماده شـده است تا در صورت تاخیر در اعزام ناوگان، مسـافران درمکان های آماده شـده مستقر شوند تا شرایط جاده ها به حالت عادی بازگردد.

شـریعتی ادامه داد: همچنین با توجه به کاهش دمای هوا سالن های پایانه های مسافربری سیستم های گرمایشی فعال و سایر زیرساخت های برای حضور موقت زائران و مسافران در این مکان ها فراهم شده است.

وی گفت: در مجموع ۲۵۰ نفر از نیروهای عملیاتی سازمان در حوزه های گوناگون آماده خدمات رسانی به زائران هستند..

اقدامات جمعیت هلال احمر خراسان رضوی در محورهای استان

سـخنگوی جمعیت هلال احمر خراسان رضوی گفـت: عملیات برف و کولاک از ساعت ۱۶ شـنبه تا روز یکشنبه با توجه به ورود سـامانه بارشـی به استان انجام شده است.

مجتبـی محمـودی افـزود: بـا توجه بـه بارش‌های بـرف و بـاران در تمام محورهای اسـتان، خدمات امدادو نجات صورت گرفته است.

او ادامـه داد: در محـور های موصلانی بردسکن، تربت حیدریه، سبزوار، سرخس، فریمان، کاشـمر وگناباد به سمت مشهد تعـداد خودروهای گرفتار ۲۷۰ مورد بوده که توسـط حلال احمر امدادرسانی شده است.

مدیرعامل هلال احمر خراسـان رضوی گفت: توزیـع اقلام امـدادی ۳۸۲ نفر، اقلام زیسـتی، غذایی و بهداشتی توزیع شده ۶۰ تخته پتو، ۱۰۰ بسته غذایی ۷۲ سـاعته، ۱۰۰ قرص نان، ۱۰۰ عدد آب معدنی صورت گرفته است.

محمـودی افزود: اسـکان اضطراری ۴ خانوار توسط ۱۶ تیم عملیاتی انجام شده است.

او تصریـح کـرد: یک عملیـات نجات کوهسـتان توسط شعبه چناران، مشهد و نیشابور انجام شده است که تعداد حادثه دیده هـا۶ نفر در مناطق درگیر ارتفاعات میرآباد (نیشابور)، امدادرسانی و انتقال به نقطه امن توسط نیروهای جمعیت هلال احمر استان انجام شده است.

خبر

ابراز رضایت شورای شهر از روند فعالیت دفاتر تسهیلگری شهر مشهد

رئیـس کمیسـیون ویـژه مناطـق پیرامونی و کم‌برخوردار شورای اسـلامی شهر مشهد از روند مناسـب فعالیت دفاتر تسهیلگری توسعه محلات هدف بازآفرینی ابراز رضایت کرد.

به گزارش صبح امروز، رمضانعلی فیضی در حاشیه نشسـت کمیته نظارتی شماره یک شورای با بیان اینکه دفاتر تسـهیلگری به طور جدی مشـغول مطالعه طرح‌هـای مفید و محرک توسـعه برای محلات هدف بازآفرینی هسـتند، گفت: از جمله دفتر توسعه محله رده که طرح مطالعاتی در دست دارد، برای احداث میان گذری حدفاصل طبرسـی شـمالی و بولوار رسالت در منطقه ۳ که امتداد آن به محلاتی در مناطق ۴ و ۵ متصل خواهد شد.

به گفته وی، این طرح از میان بافت‌های ریزدانه و متراکم و همچنین از جوار اراضی وسیع بلاتکلیف عبور می‌کند که می‌تواند با ایجاد اهداف اقتصادی بـرای محلات به عنوان یک محرک توسـعه در ایـن مناطق قلمداد شـده و در میان مدت پس از اجرای پروژه های مرتبط باعث بهسازی بافت‌های پیرامونی و بهبود شرایط اجتماعی این مناطق شود.

نایب رئیس کمیته نظارتی شماره یک شورای شهر مشهد با تاکید بر اینکه ایجاد دسترسی‌های شرقی به غربی، اتصال محورهای شریانی این مناطق به یکدیگر و کاهش بـار ترافیکی محور ۱۰۰ متری می‌توانند از فواید اجرای این طرح تلقی شود، ادامه داد: مطالعـه در این حوزه و طراحـی پروژه‌های عمرانی مفید برای محـلات از جمله برنامه‌هایی است که دفاتر توسعه محله پیگیر آنها هستند البته مجموعه فعالیت‌ها و مطالعات این دفاتر باید منجر به طراحی سند توسعه محله شود که در این حوزه مهم دفاتر به خوبی مشـغول فعالیت بوده و نسبت به سـابقه فعالیت کمتر از یک سـال به پیشرفت خوبی رسیده‌اند.

فیضی ادامـه داد: قاعدتاً به سـرانجام رسـیدن طرح‌های اینگونـه و تامین اهـداف آنها نیازمند حمایت دسـتگاه‌های مرتبـط و تاثیرگذار در این روند خواهد بود و از جمله تسـهیلات و مشوقات و حمایت‌هایی برای به ثمر نشسـتن این تلاش‌ها از جانـب برخی دسـتگاه‌های دولتـی و عمومی نیاز اسـت. برخی نیازهای حمایتی و تسـهیلاتی هم‌اکنون قابل تشـخیص اسـت اما بسـیاری از احتیاجات در زمان اجرایی شدن طرح‌های توسعه و به فراخور زمان قابل احصا و تشـخیص بوده که باید در زمان خود با گفتگو و رایزنی توسط مدیران شهری تامین شود.

وی اضافـه کرد: از نظر ما مدت یک سـال برای تدوین و تحویل طرح توسعه محله می‌تواند فرصت مناسبی برای دفاتر تسهیلگری تلقی شود.

رئیس کمیسـیون ویـژه مناطـق پیرامونی و کم برخوردار شورای شهر مشهد در ادامه گفت: در حال حاضر در منطقه ۴، دو دفتر تسـهیلگری تشکیل شـده و مشـغول انجام مطالعات روی موضوعات تخصصی هسـتند. این دفاتر تاکنون توانستند به ارتباط خوب و سـازنده‌ای با ساکنان و شهروندان دسـت یافته و به عنوان نماینده و سخنگوی مردم در ارتباط با شهرداری قرار گیرند.

وی افزود: به هر حال هدف‌گذاری برای بازآفرینی محلات ناکارآمد شهری آن است که خود ساکنان و شهروندان با حمایت و مشاوره دفاتر تسهیلگری بتوانند طرح‌های عمرانی و بهسـازی را مدیریت کنند لذا در این راسـتا هرچه مردم و شـهروندان ارتباط نزدیک‌تر و کارآمدتری با دفاتر تسهیلگری داشته باشند، فرآیند بهسـازی محلات با کیفیت بهتری انجام خواهد شد.

حجم بالای درخواسـت‌های مالی در کمیته‌های نظارتی مناطق کم‌برخوردار

رئیس کمیسـیون ویـژه مناطـق پیرامونی و کم برخوردار شورای اسلامی شهر خاطرنشان کرد: در مناطق کم‌برخوردار عموماً مراجعات به کمیته‌های نظارتی بابت درخواسـت تخفیف در عوارض‌های شـهری و کاربری‌های تجارتی موقت اسـت و با توجه به وضعیت نامطلوب درآمدی در این مناطق، معوق ماندن حقوق شهرداری و درخواست کمک از جانب شـهروندان جزو روال عادی پرونده‌های این کمیته‌ها تلقی می‌شود.

بـه گفته وی، کمیته‌های نظارتـی هم تا آنجا که ضوابط و مصوبات شهری و قوانین بالادستی اجازه دهد در راستای کمک و حمایت از اقشار آسیب‌پذیر همکاری می‌کنند.

فیضی یادآور شد: تقسیم‌بندی‌های مناطق درآمدی بر اساس اصول مناسبی طراحی شده و با توجه به شرایط و تسهیلاتی که برای شهروندان ساکن در مناطق کم‌برخوردار در این تقسـیم‌بندی‌ها تدارک دیده شـده؛ امکانات خوبی برای خدمت بیشتر به مردم در آنها لحاظ شـده است. این شرایط قاعدتاً بابت افزایش رضایتمندی شـهروندان می‌شود. از جمله شرایط در نظر گرفته شده برای این مناطق اختیار کمیته نظارتی برای تقسیط بدهی شهروندان به مدت ۳۶ ماه بدون سود و بدون نیاز به پرداخت پیش قسط نقدی بوده است.

وی تاکید کرد: همین تقسـیم‌بندی و شرایط ویژه نگاه خاص شورای شهر و مدیریت شهری به اقشار ضعیف‌تر کلانشهر سه و نیم میلیون نفری مشهد است.

نایب رئیس کمیته نظارتی شماره یک شورای شهر مشـهد ادامه داد: تنها در جلسه امروز ۲۳ پرونده درخواست شـهروندی مطرح شـد که تمام آنها درخواست تخفیف یا بخشـودگی مالی جرایم بود و کمیته در حد تـوان و اختیارات خود تلاش کرد رضایت متقاضیان را جلب نماید.

حریف فرش آرا در پلی‌آف مشخص شد

مرحله گروهی لیگ برتر فوتسال دیروز به پایان رسید و چهره هشت تیم صعودکننده به پلی آف و دو تیم سقوط کننده به لیگ دسته اول مشخص شد.هفته بیست و ششم لیگ برتر فوتسال دیروز، یکشنبه برگزار شد که در حساسترین دیدار مس سونگون مقابل گیتی پسند به نتیجه تساوی رسید. بازی‌های دیروز مرحله گروهی لیگ به پایان رسید و تیم‌های صعودکننده به پلی اف مشخص شدند.دو تیم شاهین و آذرخش به دسته یک سقوط کردند و تیم اهورا در لیگ باقی ماند.

نتایج هفته اخر مرحله گروهی به این شرح است:

سوهان محمدسیمای قم ۵- شهروند ساری ۴

ستارگان وارمین ۴- سن ایچ ساوه۳

گیتی پسند ۲ - مس سونگون ۲

مقاومت البرز ۴ - آذرخش بندرعباس۴

اهورای بهبهان ۲- فرش آرا ۱

ارژن شیراز ۲- حفاری اهواز ۱

شاهین کرمانشاه ۷- هایپر شهر شاهین شهر ۲

برنامه دور رفت پلی آف لیگ برتر که پنجشنبه ۲۶ دی ماه برگزار می شود به این ترتیب است:

محمد سیمای قم- گیتی پسند اصفهان(سالن حیدریان قم)

ستارگان ورامین- شهروند ساری(سالن گلعباسی ورامین)

سن ایچ ساوه- فرش آرای مشهد(سالن فجر ساوه)

حفاری خوزستان- مس سونگون(سالن امام رضا اهواز)

سرمربی تیم والیبال پیام خراسان:

وعده بیخودی نمی‌دهم

سرمربی پیام مشهد گفت: با جدایی چند بازیکن اصلی، قطعا به مشکل خواهیم‌خورد.

اکبر خداوردی در خصوص شرایط پیام و جدایی پنج بازیکن از این تیم، اظهار کرد: باشگاه شرایط مالی خوبی ندارد و از آن جا که نمی‌توانست مطالبات این بازیکنان را پرداخت کند، آنها را کنار گذاشت، البته در این میان بهروز کمالی‌پور به دلایل فنی از تیم کنار گذاشته‌شد.

وی افزود: شهرداری مشهد ۵۰۰ میلیون تومان به حساب باشگاه واریز کرد و ۳۰ درصد از قرارداد بازیکنان و کادرفنی پرداخت شد. با چند بازیکن برای نیم‌فصل دوم مذاکره شده که اسامی آنها پس از ثبت قرارداد اعلام خواهدشد. از پولی که به باشگاه واریز شد، به بازیکنان جداشده پولی پرداخت نشد. همچنین باشگاه از سوی فدراسیون ملزم شد تا مالیات فدراسیون والیبال در فصل گذشته را پرداخت کند.

سرمربی پیام مشهد در خصوص جذب بازیکن، خاطرنشان کرد: شرایط مالی پیام اجازه نمی‌دهد در جذب بازیکن مدنظرمان حق انتخاب داشته باشیم. البته بازیکن آزاد هم در لیگ برتر وجود ندارد. اکثر تیم‌ها بازیکنان خود را حفظ کرده‌اند.

خداوردی در خصوص ادامه روند پیام با جدایی پنج بازیکن اصلی این تیم، عنوان کرد: صددرصد به مشکل خواهیم خورد. این یک امر طبیعی است. برنامه خاصی هم برای حل این مشکل نداریم. در روز نخست که به پیام آمدم، هدفم حفظ این تیم در لیگ برتر بود. تیمی که ۲ میلیارد تومان بدهی دارد، قطعا در جریان مسابقات روزهای سخت هم خواهدداشت. هر موقع پولی به باشگاه واریز شود، قسمتی از آن سهم بدهی‌های گذشته می‌شود. تا کنون یک میلیارد تومان به حساب باشگاه واریز شده، اما هنوز مشخص نیست چه زمانی اسپانسرها پای کار می‌آیند.

وی یادآور شد: تلاش می‌کنیم بازی‌های خوبی انجام دهیم و نماینده خوبی برای مشهد باشیم. دست روی دست نخواهیم گذاشت و بازنده مطلق نخواهیم‌بود. عدم برگزاری تمرین به مدت یک ماه، قطعا به تیم ضربه می‌زند. ۲۹ دی در یک بازی عقب‌افتاده با شهرداری گنبد بازی خواهیم کرد که در این بازی از بازیکنان جدید هم نمی‌توانیم استفاده کنیم.

سرمربی پیام مشهد در خصوص این که آیا پیام می‌تواند جایگاه فعلی خود را حفظ کند یا خیر، گفت: قطعا می‌خواهیم در پلی‌آف حضور داشته باشیم، اما نمی‌توانم درباره جایگاه پیام وعده بیخودی بدهم. پیش‌بینی جایگاه پیام در انتهای فصل، عقلانی نیست. باید بازیکنان جدید را جذب کنیم. از این پس بازیکنان بومی و جوان‌مان بیشتر بازی خواهند کرد. قطعا حفظ رتبه و صعود به پلی‌آف کار سختی است.

خداوردی افزود: شرایط پیام در حدی هست که بتواند خودش را در لیگ برتر حفظ کند. تیم‌هایی که هم‌تراز ما هستند را باید شکست دهیم. تاوان استفاده از بازیکن جوان را مربی می‌دهد. استفاده از جوانان، کنار باتجربه‌ها بیشتر جواب خواهد داد. نیم‌فصل دوم، فرصت بسیار خوبی برای جوانان پیام خواهدبود تا خود را اثبات کنند.

می‌توانیم تیمی خوب در بسکتبال ایران شویم

سرمربی تیم بسکتبال آویژه صنعت پارسا مشهد گفت: بعد از سه بازی سخت مقابل تیم‌های بالای جدول به این برد نیاز داشتیم تا روند خوب تیم حفظ شود.

سرجان ایوانوویچ، در خصوص برد تیمش مقابل شهرداری بندرعباس، اظهار کرد: برد در این بازی برای ما مهم بود. بعد از بازی با سه تیم بالای جدول در هفته‌های اخیر، به این برد نیاز داشتیم تا نشان دهیم روند خوب آویژه ادامه دارد.

وی ادامه داد: همه بازیکنان سخت تلاش می‌کنند و مرتب و منسجم به تمرینات خود ادامه می‌دهند. از این جهت می‌توانم از بازیکنان زیادی در تیمم استفاده کنم و اگر شرایط اجازه دهد در بازی‌های آینده از ۱۰ یا ۱۱ بازیکن استفاده خواهم کرد تا همه آنها فرصت بازی کردن در لیگ را داشته باشند.

سرمربی تیم بسکتبال آویژه صنعت پارسا در خصوص آینده این تیم ابراز امیدواری کرد: می‌توانیم با تلاش و تمرین بیشتر، نتایج بهتری به دست آوریم و به تیمی خوب در بسکتبال ایران تبدیل شویم.

سرجان در رابطه با دیدار آتی تیمش در برابر نیروی زمینی، افزود: به رتبه رقبا ابدا کاری نداریم. موفقیت ما در هفته‌های اخیر در شرایطی رقم خورد که از برخی رقبا، رتبه‌ای پایین‌تر داشتیم، پس هیچگاه گول رتبه رقیب را نمی‌خوریم و با تمام توان و با تمرکز بالا وارد زمین می شویم تا به یک پیروزی دیگر دست یابیم.

توپ و تور

والیبال ایران المپیکی شد

تیم ملی والیبال ایران در فینال رقابت‌های انتخابی المپیک ۲۰۲۰ قاره آسیا، با پیروزی ۳ بر صفر مقابل چین مقتدرانه راهی المپیک شد.تیم ملی والیبال ایران در فینال رقابت‌های انتخابی المپیک ۲۰۲۰ قاره آسیا، از ساعت ۱۵:۳۰ دیروز (یک‌شنبه) ۲۲ دی ماه ۱۳۹۸ در شهر جیانگمن به مصاف تیم ملی چین، میزبان این مسابقات رفت که توانست با پیروزی ۳ بر صفر (۲۵-۱۴، ۲۵-۲۳ و ۲۵-۱۴) در این دیدار، مقتدرانه راهی بازی‌های المپیک شود.طبق تصمیم ایگور کولاکوویچ به عنوان سرمربی، تیم ملی ایران با ترکیب سعید معروف (کاپیتان)، سید محمد موسوی، میلادعبادی‌پور، شهرام محمودی، پوریا فیاضی، علی شفیعی و محمدرضا حضرت‌پور (لیبرو) بازی را آغاز کرد و تیم ملی چین نیز، با ترکیب کینگ‌یائو دای، چوآن جیانگ، یائوچن یو، ژیجیا ژانگ، لنگ‌هایی چن، لیبین لیو و جیانگ تنگ (لیبرو) مقابل حریف خود قرار گرفت.

در این دیدار بازیکنان تیم ملی ایران با لباس قرمز رنگ و برای گرامیداشت جان باختگان سانحه هوایی هواپیمای اوکراینی، با مچ بندهای مشکی وارد زمین شدند.

ست اول: ۲۵ - ۱۴ ایران

تیم ملی ایران در این بازی عملکرد خوبی داشت و با دو امتیاز از حریف پیش افتاد. با درخشش عبادی‌پور در سرویس، ایران اختلاف را به ۳ امتیاز افزایش داد. برتری ایران در دریافت و سرویس ادامه یافت تا ۸ – ۵ وقت استراحت فنی اول را کسب کند. با درخشش سعید معروف پشت خط سرویس، دریافت‌های چین دچار مشکل شد تا ایران رفته رفته اختلاف را به ۱۰ امتیاز افزایش داده و وقت استراحت فنی دوم را نیز ۱۶ – ۶ به دست آورد.

با شروع مجدد بازی، پس از یک رفت برگشت محمد موسوی یک امتیاز از دفاع روی تور کسب کرد تا اختلاف در امتیاز ۱۹ – ۹، همچنان ۱۰ پوئن باقی بماند. در حالی که تیم ملی ایران روند خوبی در طول ست داشت، با تک دفاع موسوی ۲۵ – ۱۴ و با اختلاف ۱۱ امتیازی پیروز ست اول بازی شد.

ست دوم: ۲۵ - ۲۳ ایران

سرویس‌های خوب شفیعی پاسور چین را از بازی خارج کرد تا با دو دفاع موسوی، اختلاف در امتیاز ۵ – ۱ به چهار پوئن افزایش یابد و چینی‌ها وادار به تقاضای وقت استراحت شوند. با ورود دو تیم به زمین، میزبان بازی را در امتیاز ۵ به تساوی کشاند، اما این تیم ایران بود که باز هم با درخشش موسوی در دفاع روی تور، ۸ – ۵ وقت استراحت فنی اول را از آن خود کرد. با درخشش شفیعی روی کارهای سرعتی، ایران ۱۳ – ۹ پیشی گرفت. پس از یک رالی زیبا، چینی‌ها اختلاف را به دو پوئن کاهش دادند اما در نهایت تیم‌ها در امتیاز ۱۶ – ۱۴ به سود ایران، راهی وقت استراحت فنی دوم شدند.

با شروع مجدد بازی شفیعی آبشار «جیانجون» را دفاع کرده و یک امتیاز هم روی کار سرعتی به دست آورد تا با افزایش اختلاف به ۴ پوئن، چینی‌ها در امتیاز ۱۹ – ۱۵ به سود ایران تقاضای وقت استراحت کنند. با ورود تیم‌ها به زمین، چین سه امتیاز متوالی کسب کرد تا کولاکوویچ بالاخره در امتیاز ۲۰ – ۱۹ وقت استراحت بگیرد. با سرویس‌های عبادی‌پور اختلاف به ۳ امتیاز افزایش یافت، اما چینی‌ها بار دیگر با درخشش «جیانگ» در سرویس اختلاف را به یک پوئن کاهش دادند تا ایران در امتیاز ۲۳ – ۲۲ تقاضای وقت استراحت کند. اما در نهایت با تک دفاع موسوی، ایران ۲۵ – ۲۳ پیروز ست دوم بازی شد.

ست سوم: ۲۵ - ۱۴ ایران

دو تیم در آغاز این ست عملکرد پایاپایی داشتند، اما سرویس‌های پرشی موجی شفیعی دریافت چین را دچار مشکل کرد تا نتیجه ۵ – ۳ به سود ایران شود. با عملکرد فوق‌العاده دفاع ایران توسط موسوی، دو تیم در امتیاز ۸ – ۳ به سود ایران راهی وقت استراحت فنی اول شدند. با سرویس‌های قدرتی «چوآن جیانگ» چین اختلاف را در امتیاز ۸ – ۶ به دو پوئن کاهش داد، اما با دو امتیاز متوالی عبادی‌پور و محمودی ایران ۱۰ – ۶ پیشی گرفت تا میزبان تقاضای وقت استراحت کند. با جای خالی معروف اختلاف به ۶ پوئن افزایش یافت تا چین بار دیگر در امتیاز ۱۲ – ۶ وقت استراحت بگیرد. در نهایت ایران توانست ۱۶ – ۱۱ وقت استراحت فنی دوم را از آن خود کند. با شروع مجدد بازی نیز روند خوب ایران در سرویس‌ها ادامه داشت تا اختلاف دو تیم در امتیاز ۲۰ – ۱۲ به ۸ پوئن افزایش یابد. ایران توانست در ادامه نیز قدرت خود را به حریف دیکته کرده و با دو امتیاز سرویس متوالی موسوی، ۲۵ – ۱۴ پیروز این ست شود تا در مجموع سه بر صفر برنده بازی شود.

گود

جام تختی، کم‌فروغ‌تر و بی‌رونق‌تر از همیشه

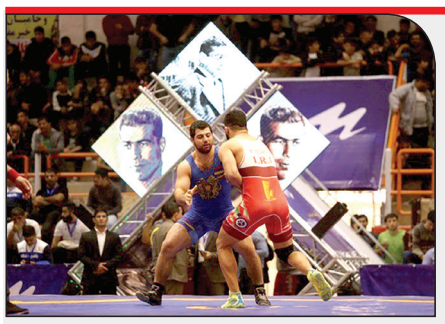

تورنمنت کشتی آزاد جام تختی در این دوره کم‌فروغ‌تر از همیشه برگزار شد، به طوری که شاهد یکی از کم‌ترین حضورهای کشتی‌گیران خارجی در این رویداد بودیم.

چهلمین دوره رقابت‌های بین‌المللی کشتی آزاد جام تختی در حالی طی روزهای ۱۸ تا ۲۰ دی ماه به میزبانی کرمانشاه برگزار شد که پیش از آغاز این مسابقات تا حدودی می‌شد این پیش‌بینی را داشت که سطح کیفی و کمی این تورنمنت نمی‌تواند چندان قابل قبول باشد؛ به طوری که از لحاظ استقبال خارجی‌ها، یکی از ضعیف‌ترین دوره‌های این جام را شاهد بودیم.

*حضور کمرنگ خارجی‌ها

اگر از سایه شوم تحریم‌ها، مشکلات و حواشی اخیری که کشورمان درگیر آن بوده بگذریم، شاید یکی از دلایل اصلی عدم استقبال تیم‌های خارجی را زمان نامناسب برگزاری این تورنمنت دانست. با توجه به اینکه نیمه دوم دی ماه غالب کشورهای خارجی در تعطیلات سال نوی میلادی هستند و کشتی‌گیران نیز از این زمان به عنوان فرصتی مناسب برای استراحت و بهره‌گیری از تعطیلات استفاده می‌کنند، طبیعی است که برنامه‌ای فنی را در این زمان برای خود لحاظ نخواهند کرد.

در گذشته با تدابیری همچون تعیین جوایز دلاری تا حدودی زمینه حضور کشتی‌گیران و تیم‌های مطرح خارجی فراهم می‌شد، اما از سوی دیگر با شرایط اقتصادی کنونی شاید این ترفند هم دیگر مقرون به صرفه نباشد.

هزینه برای هیچ

با توجه به استقبال ناچیز و کمرنگ خارجی ها از این تورنمنت این پرسش کلیدی مطرح می شود که اساسا فلسفه برگزاری چنین رقابت هایی چیست و چرا در شرایط خاص اقتصادی کشور باید این مسابقات با صرف هزینه های فراوان برگزار شود؟ مسابقاتی که هیچ خروجی خاصی ندارد و خارجی ها نیز به آن اقبال نشان می دهند، تنها اتلاف هزینه و منابع را در بر خواهد داشت که با توجه به شرایط اقتصادی کشور به هیچ عنوان به صلاح نیست. در حقیقت ما هزینه گزافی را به پای تورنمنتی صرف می کنیم که هیچ دستاوردی برای ما به همراه نداشته. از همین رو فدراسیون کشتی که با توجه به تعدد تیم ها و رویدادها و منابع مالی محدود و بدهی های انباشته شرایط سختی را تجربه می کند، باید در برگزاری این مسابقات یک تجدیدنظر اساسی داشته باشد.

خروج از رنکینگ و تایم نامناسب

یکی از مواردی که باعث افت سطح فنی این مسابقات شده بود خروج این تورنمنت از سیستم رنکینگ اتحادیه جهانی کشتی بود که باعث شده بود اجبار نصفه و نیمه‌ای هم که برای حضور در این مسابقات به منظور کسب امتیازات رنکینگ بود نیز از بین برود و عملا انگیزه و علاقه‌ای نباشد. البته پیش‌تر مسابقات کشتی فرنگی در سیستم رنکینگ اتحادیه جهانی کشتی گنجانده شده بود که این انتظار می‌رفت مسابقات کشتی آزاد جایگزین آن شود که این اتفاق هم روی نداد تا شاهد نزول این جام پرسابقه باشیم.

به نظر می‌رسد بهترین راه حل رایزنی برای حضور جام تختی نه تنها به عنوان مهم‌ترین و قدیمی‌ترین تورنمنت کشتی ایران بلکه حتی یکی از قدیمی‌ترین مسابقات بین‌المللی ورزشی ایران به سیستم رنکینگ اتحادیه جهانی و در کنار آن تعیین زمانی مناسب برای برگزاری این مسابقات باشد.

تورنمنتی بدون خروجی

در هر حال اگر از سطح کمی و کیفی مسابقات بگذریم که به غیر از رقابت و جدال مدعیان داخلی – که البته در این مورد نیز معافیت نفرات برتر روی سطح کیفی از این منظر نیز تاثیر منفی گذاشته بود – عملا چیزی برای گفتن نمی‌ماند و بار فنی دیگری برای کشتی ما نداشت، سازماندهی و برگزاری مسابقات نیز سوالات زیادی باقی گذاشت.

مدیریت ضعیف سرپرست برگزاری مسابقات در کنار ضعف‌های همیشگی در چنین سطحی به هیچ عنوان توجیه‌پذیر و قابل قبول نیست و اگر قرار است فردی به عنوان مسئول برگزاری مسابقات معرفی شود، بهتر است از تجربه بهتر و مدیریت بالاتری برخوردار باشد تا ناهماهنگی‌های آزاردهنده، شاکله برگزاری مسابقات را زیر سوال نبرد و زحمات میزبان را بر باد ندهد.

خبر

مهاجم شهرخودرو به نساجی پیوست

مهاجم سابق استقلال و شهر خودرو مشهد به نساجی پیوست.روح‌الله باقری مهاجم سابق تیم شهرخودرو مشهد پس از جدایی از این تیم، با عقد قراردادی به تیم نساجی مازندران پیوست. باقری با درخشش در تیم خونه به خونه بود که خودش را به اهالی فوتبال در ایران معرفی کرد و پس از اینکه نقش مهمی در رسیدن تیم حالا منحل شده خونه به خونه به فینال جام حذفی دو سال پیش داشت، مورد توجه وینفرد شفر قرار گرفت تا راهی تهران شود و برای آبی پوشان پایتخت بازی کند.این مهاجم که توانایی بالایی در نبردهای هوایی دارد و در دوئل های زمینی هم از قدرت حفظ توپ بالایی برخودار است، در استقلال موفق عمل نکرد و با پایان فصل به تیم شهر خودرو پیوست.باقری ۲۸ ساله، شروع خوبی در تیم جدیدش داشت ولی رفته رفته از مدار تفکرات یحیی گل محمدی و دستیارانش خارج شد تا یکی از بازیکنان لیست مازاد شهرخودرو لقب بگیرد.شهرخودرو که در پنجره زمستانی دو بازیکن یعنی حسن جعفری و میلاد سرلک را از نساجی مازندران به خدمت گرفته، حالا یکی از بازیکنان خود را در این تیم می بیند؛ بازیکن گیلانی ای که در سال های ابتدایی فوتبالش برای داماش بازی می کرد و حالا با بازگشت به مازندران، برای مهم ترین تیمِ حال حاضر این استان به میدان خواهد رفت.حالا با حضور باقری در کنار بازیکنانی نظیر محمد عباس زاده، محمد قاضی، محمد مهدی نظری، علی شجاعی و رضا دهقانی، محمدرضا مهاجری شرایط بهتری در نیم فصل دوم مسابقات، در بخش تهاجمی خود خواهد داشت.

واکنش رحمتی به حضور منصوریان در شهرخودرو تکذیب شد

سخنگوی باشگاه شهرخودرو نسبت به انتشار خبری مبنی بر واکنش دروازه بان این تیم به حضور احتمالی منصوریان در تیم مشهدی توضیحاتی داد.

طاری بخش در مورد اینکه گفته می شود مهدی رحمتی به باشگاه شهرخودرو اعلام کرده در صورتی که منصوریان به عنوان سرمربی به این تیم بیاید نمی ماند اظهار داشت: این خبر صحت ندارد. رحمتی درباره این موضوع هیچ تماسی با باشگاه نداشته است. من با رحمتی در این زمینه صحبت کردم و گفت هیچ واکنشی نسبت به این خبر نداشته و حتی در صفحه شخصی اش این خبر را هم تکذیب کرده است.

وی در مورد وضعیت کادرفنی شهرخودرو و پیشنهاد پرسپولیس به گل محمدی گفت: منتظر هستیم تا نتایج اعلام شود.

اعزام کشتی گیران ناشنوای خراسانی به مسابقات کشور

رئیس هیئت ورزش های ناشنوایان خراسان رضوی گفت: ۱۰ فرنگی کار ناشنوای خراسان رضوی در دو رده سنی جوانان و بزرگسالان به مسابقات قهرمانی کشتی فرنگی ناشنوایان کشور اعزام خواهند شد.محمد رضا شیخ زاده در این خصوص اظهار کرد: مسابقات قهرمانی کشتی فرنگی ناشنوایان کشور، جام سردار شهید سپهبد حاج قاسم سلیمانی از ۲۵ تا ۲۸ اسفندماه در اهواز برگزار می‌شود.وی افزود: بر این اساس ۱۰ فرنگی کار ناشنوای خراسان رضوی در دو رده سنی جوانان و بزرگسالان به این مسابقات اعزام خواهند شد.رئیس هیئت ورزش های ناشنوایان خراسان رضوی بیان کرد: مسابقات انتخابی شطرنج ناشنوایان خراسان رضوی نیز دیروز ۲۲ دی ماه در محل هیئت شطرنج استان برگزار می‌شود.شیخ زاده عنوان کرد: نفرات برتر این رقابت ها، بهمن ماه به مسابقات قهرمانی کشور در تهران اعزام خواهند شد.وی در خصوص میزبانی مسابقات شنای قهرمانی کشور در مشهد نیز گفت: ما برای میزبانی در مشهد اعلام آمادگی کردیم و هماهنگی های مسابقات کشوری با فدراسیون در حال انجام است.

۲ دوچرخه‌سوار خراسانی به اردوی تیم ملی دعوت شدند

۲ دوچرخه‌سوار خراسان رضوی به اردوی تیم ملی استقامت نوجوانان کشور دعوت شدند. دبیر هیات دوچرخه سواری خراسان رضوی در این باره گفت: سپهر خانی و سهیل جهانگیری رکابزنان نوجوان این استان از دعوت شدگان به اردوی تیم ملی هستند.مجید روح‌پرور با بیان اینکه ۳۰ دوچرخه‌سوار هم از دیگر استان‌های کشور به این اردو دعوت شده‌اند افزود: اردوی یاد شده از ۲۵ دی تا چهارم بهمن ماه در یزد برگزار خواهد شد.هم اکنون ۲۵۰ دوچرخه‌سوار سازمان یافته در خراسان رضوی این رشته ورزشی را پیگیری می‌کنند که ۷۰ نفر از این تعداد را زنان تشکیل می‌دهند.

رگزاری مسابقات پرورش اندام خراسان رضوی در مشهد

رئیس هیئت بدنسازی و پرورش اندام خراسان رضوی گفت: مسابقات پرورش اندام قهرمانی باشگاه‌های خراسان رضوی برگزار می‌شود.سروش پور آزاد در این خصوص اظهار کرد: مسابقات پرورش اندام، فیزیک، بادی‌کلاسیک، فیزیک کلاسیک و ماسکولار فیزیک قهرمانی باشگاه‌های خراسان رضوی جام سردار شهید سپهبد قاسم سلیمانی در تاریخ ۳ اسفند به میزبانی مشهد برگزار خواهد شد.وی افزود: بخشنامه و نحوه برگزاری این مسابقات به شهرستان‌ها و باشگاه‌ها اعلام شده است و این مسابقات برای انتخاب تیم استان و اعزام به مسابقات قهرمانی کشور، اسفندماه برگزار خواهد شد.گفتنی است؛ نفرات برتر در این رقابت‌ها بلافاصله با نظر کمیته فنی در چهارچوب تیم استان آماده اعزام به مسابقات کشوری می‌شوند.

جلسه هماهنگی برنامه‌های ورزش و جوانان در دهه فجر برگزار شد

معاون امور ورزشی اداره کل ورزش و جوانان خراسان رضوی گفت: اولین جلسه هماهنگی و برنامه ریزی ستاد اداره کل ورزش و جوانان استان به مناسبت گرامیداشت دهه مبارک فجر، روز یکشنبه ۲۲ دی ماه در محل این اداره کل برگزار شد.امیر زارعی در حاشیه جلسه هماهنگی برنامه های فرهنگی ورزشی در دهه فجر اظهار کرد: بر اساس ابلاغیه که از سوی وزارت ورزش و جوانان و سازمان تبلغیات استان اعلام شد، دیروز با برگزاری جلسه، چارت تشکیلاتی برنامه های دهه فجر را پیش بینی کردیم.معاون امور ورزشی اداره کل ورزش و جوانان خراسان رضوی بیان کرد: در این جلسه با هیئت های ورزشی و واحد های ستادی این اداره کل که بتوانند ما را در این ایام و در این حوزه یاری دهند، هماهنگی های لازم انجام شد. زارعی ادامه داد: همچنین دستور العمل ها به حوزه ها، هیئت های ورزشی و ادارات شهرستان ها ابلاغ شد که بایستی به تبع آن در شهرستان ها هرگونه فعالیت های فرهنگی و ورزشی به اداره کل اعلام شود تا ما نیز بتوانیم برای عرض خدا قوت در آن ها شرکت کنیم.

روزنامه صبح امروز خراسان رضوی
روزنامه اقتصادی، سیاسی و فرهنگی خراسان رضوی
صاحب امتیاز و مدیر مسئول: حسین رفیعی
دوشنبه ۲۳ دی ماه ۱۳۹۸/ سال سوم / شماره ۶۱۶
Vol.3.No.616 / Jan.13.2020
www.sobhe-emrooz.ir
sobhe.emrooz.news@gmail.com
روابط عمومی وامور مشترکین: ۰۹۱۵۲۵۶۰۰۹۱
سازمان آگهی‌ها: ۳۸۹۲۹۸۲۳-۰۵۱
آدرس: بولوار دانش آموز – دانش آموز ۳۰-پلاک ۴
تلفن: ۳۸۹۲۹۸۲۴-۳۸۹۲۹۸۲۵
نمابر: ۳۸۹۲۳۴۵۲ – ۰۵۱ سامانه پیام کوتاه: ۱۰۰۰۸۰۸۸۸
مطالب درج شده در روزنامه الزاما به معنای تایید محتوای آن نمی باشد.
روزنامه صبح امروز پذیرای مطالب و مقالات شما مخاطبان ارجمند می باشد.
Sobhe.emrooz.news
Sobh_Emrooz

سیل ویرانگر در سیستان و بلوچستان

بحران سیستان

هفته‌ای که گذشت پر از حادثه بود که داغی بر داغ دیگر می‌افزود و حالا نیز حادثه به سیستان و بلوچستان رسیده‌است. طی ساعات گذشته، عکس‌ها و ویدئوهایی از استان سیستان و بلوچستان درشبکه‌های اجتماعی منتشر شده که نشان می‌دهد راه‌های روستایی، منازل مسکونی و زمین‌های زراعی در بخش‌های مرکزی و جنوبی این استان با تخریب گسترده مواجه شده اند و امداد رسانی در برخی روستاها تنها از طریق هوایی امکان پذیر است.

راه دسترسی بیش از ۳۰۰ روستا قطع است

معاون استاندار سیستان و بلوچستان و فرماندار شهرستان ویژه چابهار گفت: راه دسترسی بیش از ۳۰۰ روستای حوزه بخش‌های دشتیاری، پلان و مرکزی این شهرستان همچنان قطع است و بارندگی‌های سیل آسا خسارت‌های زیادی به بخش‌های زیرساختی شامل راه، کشاورزی، آب، تلفن، واحدهای مسکونی و غیره وارد کرده است.وی با اشاره به اینکه آب سرریز شده از جاده در محدوده نوبندیان به راه ترانزیتی چابهار– سرباز در بیش از ۱۰ نقطه خسارت جدی وارد کرده و این راه فعلا بسته است، خاطرنشان کرد: برای امدادرسانی و رسیدن به روستاها از امروز ظهر بالگرد اعزام شده و در حال توزیع کمک به مردم است، اما این امدارسانی مورد قبول نیست و با توجه به حجم بالای خسارت ها به زیرساخت ها و مشکلات مردم برای عدم دسترسی به سایر نقاط درخواست پنج فروند بالگرد را داریم.مردم تلف شده و کشاورزی از بین رفته و آب در خانه های مردم نفوذ کرده به همین سبب نیازمند همت ملی برای کاهش خسارت ها و امدادرسانی به مردم هستیم.

خدمت رسانی با مشکل مواجه است

معاون راهداری سازمان راهداری و حمل و نقل جاده‌ای از محاصره شدن ۱۰ روستا در سیستان و بلوچستان بر اثر سیل خبر داد و گفت: به محض این که سطح آب گرفتگی کاهش پیدا کند نسبت به بازگشایی راه‌های روستایی اقدام می‌کنیم و البته امداد رسانی هوایی به این مناطق به صورت مستمر انجام می‌شود.همچنین رئیس اورژانس پیش بیمارستانی حوادث و فوریت های پزشکی دانشگاه علوم پزشکی ایرانشهر گفت: بارش های سنگین در مناطق جنوبی سیستان و بلوچستان، شرایط خدمات رسانی به بیماران احتمالی را با مشکل مواجه کرده است. دکتر فریبرز راشدی در گفت و گو با خبرنگار ایسنا افزود: بر اثر تخریب و ریزش آوار یک دیوار منزل روستایی در گورچان از توابع بخش مرکزی واقع در ۳۵ کیلومتری خاش یک کودک مصدوم شد.

۳ نفر جان خود را از دست داده‌اند

سخنگوی سازمان اورژانس کشور با بیان اینکه تیم های واکنش سریع در استان سیستان و بلوچستان وارد عمل شده‌اند، گفت: در سه استان درگیر چهار نفر مصدوم شده‌اند. همچنین تیم‌های اورژانس ۲۴ خانم باردار را به مراکز درمانی انتقال دادند.وی درباره کشته شدگان در حوادث جوی اخیر تصریح کرد: در مجموع سه نفر در این حوادث جان خود را از دست داده‌اند که یکی از این افراد در استان سیستان و بلوچستان غرق شده است. در استان هرمزگان نیز یک تن به علت غرق شدن در رودخانه و یک نفر به علت ریزش آوار در روستای حاجی آباد جان خود را از دست داده است.وی تصریح کرد:برق ۱۳۰ روستای مناطق مرکزی وجنوبی استان قطع است و شبکه توزیع آب آشامیدنی ۱۰۰ روستا از مدار خارج شده است.

امداد رسانی همچنان ادامه دارد

مدیرکل دفتر مدیریت بحران سیستان و بلوچستان گفت: براساس برنامه‌ریزی‌های انجام شده اقداماتی به منظور کاهش میزان آسیب‌های احتمالی ۳۰ تیم راهداری در حوزه شمال با ۱۰۰ خودروی سبک و سنگین، ۱۵ تیم راهداری در حوزه جنوب با ۱۰۷ دستگاه خودرو، ۹۲ تیم امدادی هلال احمر، ۱۸۴ تیم عملیاتی برق، ۲۰ تیم رفع اتفاقات آب در مناطق روستایی و ۱۵ تیم عملیاتی رفع اتفاقات آب در مناطق شهری در آماده باش کامل بودند و بلافاصله به خدمت رسانی به هم استانی‌های گرامی پرداختند.

عباسعلی ارجمندی بیان کرد: همچنین ۲۷۴ نیروی اورژانس با ۷۳ دستگاه آمبولانس، ۲ دستگاه اتوبوس آمبولانس و یک فروند بالگرد نیز در حوزه دانشگاه علوم پزشکی زاهدان درحال خدمات رسانی به مردم سیل زده سیستان و بلوچستان هستند.

وی اظهار داشت: در حوزه دانشگاه علوم پزشکی ایرانشهر و زابل نیز به ترتیب ۷۷ پایگاه اورژانس و ۲۰ پایگاه اورژانس در آماده باش درآمدند و درحال خدمات‌رسانی در نقاط حادثه دیده هستند.مدیرکل دفتر مدیریت بحران سیستان و بلوچستان از نجات هزار نفر از مردم گرفتار سیلاب سیستان و بلوچستان خبر داد و افزود: ۲۰۰ خودروی گرفتار سیلاب در این مدت توسط نیروهای امدادی از داخل سیلاب رها سازی شدند.

وی بسته شدن ۲۶ محور ارتباطی، قطع شدن برق ۱۳۰ روستا در مناطق مرکزی و جنوبی سیستان و بلوچستان، از مدار خارج شدن شبکه توزیع آب آشامیدنی ۱۰۰ روستا، آسیب شدید به بخش کشاورزی از جمله باغات موز و مزارع در شهرستان‌های کنارک، چابهار و دلگان و قطع شبکه ارتباط تلفن در شهرستان‌های نیکشهر، فنوج، بخش‌هایی از دلگان، سرباز، کنارک و قصرقند را از جمله خسارت‌های سیل ۲ روز اخیر در این استان عنوان کرد.

وی افزود: همچنین در جریان سیلاب اخیر بیش‌از ۲۰ هزار واحد مسکونی در سیستان و بلوچستان دچار خسارت ۲۰ تا ۱۰۰ درصد شدند.

اسکان ۴۸۰ خانوار آسیب دیده

مدیرعامل جمعیت هلال احمر سیستان و بلوچستان نیز در گفت و گو با خبرنگار ایرنا گفت: ۲۷ روستا در ۱۳ شهرستان دچار سیلاب و آبگرفتگی شده‌اند که تاکنون ۴۸۰ خانوار آسیب دیده در چادرهای امدادی اسکان داده شدند.رسول راشکی افزود: از روز شروع سامانه بارشی تا امروز این جمعیت حداقل به ۲ هزار و ۱۵۵ نفر امداد رسانی و ۲۱۰ تخته موکت، ۴۲۳ تخته پتو و هزار و ۸۲۷ کیلوگرم نایلون در بین آسیب دیدگان توزیع کرده است.

این مسئول ادامه داد: بارندگی‌های سیل آسا و طغیان رودخانه‌های محلی تا کنون موجب تخریب کامل ۹۳ واحد مسکونی شده که بیشترین تخریب منازل با ۵۸ مورد از فنوج گزارش شد.

وی اظهار داشت: قبل از بروز بارندگی سه کمپ اسکان اضطراری در شهرستان‌های قصرقند، فنوج و کنارک راه‌اندازی شده بود که با توجه به شدت بارندگی‌های قابل ملاحظه در استان و نیاز منطقه، یک کمپ دیگر نیز برای اسکان مردم سیلزده دلگان نیز احداث شده است.