روزنامه
صبح امروز
خراسان رضوی
چهار شنبه ۱۶ مرداد ۱۳۹۸ /٤ ذی الحجه ۱٤٤۰ /سال سوم
شماره ٥١٤ /٨ صفحه/ قیمت ۲۰۰۰ تومان در مشهد
عوامل فروش و شهرستان‌ها ۱۰۰۰ تومان

کاغذ پَر

بیایید کمی راحت باهم حرف بزنیم خارج از تمام قواعد روزنامه‌نگاری، خارج از تمام مرسومات و تشریفات دست و پاگیر.

امسال هم روزنامه جوان ما به ۱۷ مرداد رسید؛ شاید بپرسید مگر قرار بود نرسد؟ یا شاید فکر کنید حرف از توقیف است. اما نه داستان چیز دیگریست، داستان روزهاییست که تعداد فالوورهای یک شومن بیشتر از تیراژ کتاب‌هاست. داستان روزهاییست که عکس شخصی یک آدم کاملا معمولی در صفحه مجازیش پرمخاطب‌تر از پر تیراژترین روزنامه‌های کشور است. داستان روزهایی است که درآمد دکه‌های روزنامه از فروش سیگارست و روزنامه‌های جلو پیشخوان تنها برای مجوز کارش قطار شده‌اند. داستان مدیرانیست که خبرنگار را با کارت‌های هدیه روز خبرنگار می‌شناسند و چه حرف‌هایی که در خلوتشان نثارمان می‌کنند البته نه همیشه در خلوتشان. داستان خبرنگارانیست که قبل از هر ذره‌بینی خودشان، خودشان را سانسور می‌کنند، نه اینکه می‌ترسند، نه اینکه جسارتشان را از دست داده‌اند، اما غم نان اگر بگذارد...

اگر غم کاغذ نداشتم برایتان مثنوی هفتاد من می‌گفتم از روزهایی که دغدغه‌هامان جایشان را به جوک‌ها داده‌اند. برایتان می‌گفتم که یک روز مانده به روز خبرنگار نمی‌دانیم فردا کاغذی برای چاپ داریم یا نه؟ برایتان می‌گفتم که خصوصی بودن و خصوصی ماندن چقدر فرق دارد. برایتان می‌گفتم کاغذ دولتی برای ما نیست، اما هستند رسانه‌هایی که تا انتخابات کاغذشان را دپو کرده‌اند. برایتان می‌گفتم که چقدر سفره کاغذیمان به اندازه سفره حاشیه‌نشین‌ها شده‌است. می‌گفتم که همیشه لازم نیست ما را توقیف کنند، همین که کاغذمان را دریغ کنند، برای نبودنمان کافیست. تمام اینها برای نبودنمان کافیست، اما هر روز صبح که می‌شود، هنوز مثله روز اول عطش چشیدن بوی کاهی کاغذ روزنامه خواب را حرامم می‌کند. راستش را بخواهید اصلا نمی‌دانم فردا این حرف‌ها روی کاغذ می‌نشیند یا نه، اما مطمعنم همیشه دوستان صبح‌امروزیم روزهایشان با شیرینی و تلخی شما گره خورده‌است.

یاحق

قاسم شمسایی

طرح: علیرضا رحیمیان / شیوا اکبریان

رسانه ملی چگونه و با چه مجوزی از پخش سخنان وزیر خارجه خودداری کرد؟

گاندوسازان و سانسورکنندگان ظریف پاسخگو باشند

علی روغنگران خبرنگار
AliRoghangaran.solh@gmail.com

در چند روز اخیر و پس از تحریم وزیر خارجه کشورمان توسط دولت آمریکا، این جمله را تقریبا در همه رسانه ها دیده و یا اززبان مسئولین در سطوح مختلف شنیده ایم (تحریم ظریف اوج استیصال آمریکاست.) حال پس از سانسور ظریف در صدا و سیما یا همان رسانه به اصطلاح ملی که خود مصداق تحریم می باشد، باید این سوال را از مسئولین این سازمان عریض و طویل- که هیچ گاه به هیچ کس پاسخگو نبوده است - پرسید که تحریم ظریف در صدا و سیما دقیقا نشان دهنده اوج چه چیزی در این سازمان است؟ روز دوشنبه الجزیره، فرانس ۲۴، یورونیوز و ده‌ها رسانه دیگر اولین کنفرانس خبری جواد ظریف وزیر خارجه ایران را پس از آنکه توسط آمریکا تحریم شده بود، منعکس کرده‌اند. در این میان، اما جای دو دسته رسانه خالی بود؛ یکی رسانه‌هایی که علاقه‌ای نداشتند کسی مسقیما آمریکا را محکوم کند و دیگری صدا و سیمای ایران که البته دلیل جلوگیری از پخش زنده سخنان ظریف در آن مشخص نیست! در حالی که شبکه‌های مخالف نظام ایران مثل ایران اینترنشنال هم صحبت‌های ظریف را پخش می‌کردند، صدا و سیما تنها برای نشان دادن سوال «خبرنگار شبکه خبر» و سوال «خبرگزاری فارس» برنامه‌های روتین خود را قطع کرد و از نمایش تمام نشست خبری اجتناب کرد. برنامه‌ای که همزمان به جای کنفرانس خبری ظریف در شبکه خبر پخش می‌شد، انتقاد صدا و سیما از فروش مانتوی جلوباز در میدان هفت تیر تهران بود. به این ترتیب شاید ظریف تنها وزیر خارجه‌ای در دنیا باشد که مواضع او در رسانه ملی کشورش سانسور می‌شود. صدا و سیما پیش از این در یک سریال تلویزیونی به نام گاندو، تصویری از وزیر خارجه ایران نمایش داد که فردی ضعیف و بی اراده و تحت نفوذ جاسوس‌ها بود. ظاهرا تندروها از این وحشت دارند که ظریف نامزد انتخابات ریاست جمهوری ۱۴۰۰ شود. روز دوشنبه در پاراگراف آخر روزنامه کیهان بعد از انتقاد فراوان به وزیر خارجه ایران، آمده بود «ایرانی جماعت را مردمان عاطفی و دلسوز می‌شناسند. به نظر می‌رسد این بار با حربه مظلوم‌نمایی به دنبال اهداف سیاسی و شاید هم انتخاباتی‌اند. شما پاسخ دهید! دشمنان جمهوری اسلامی ایران و در راس آنها آمریکایی‌ها، ترجیح می‌دهند کدام جریان سیاسی قدرت را در ایران به دست بگیرد؟» ظریف البته در همین نشست خبری که در صدا و سیما سانسور شده بود گفته من پیش از این نیز در این زمینه اعلام موضوع کرده‌ام و گفته‌ام که قصد ندارم در این حوزه ورود پیدا کنم. اکنون در برابر تمام جهان اعلام می‌کنم که من آن کار را بلد نیستم و دنبال آن کار نمی‌روم و به کسانی که نگران ۱۴۰۰ هستند می‌گویم نگران ۱۴۰۰ نباشند و بگذارند ما کاری را که بلدیم انجام دهیم و به خاطر نگرانی از ۱۴۰۰ مانع کار ما نشوند، من مخلص این افراد نیز هستم. اگر این دوستان بخواهند حاضرم در محضری که آنها می‌گویند حضور پیدا کنم و تعهد محضری بدهم که من در ۱۴۰۰ در خانه هستم یا در دانشگاه و قصد ورود به عرصه‌ای که آنها نگرانش هستند ندارم. بسیاری از کاربران توییتر از این رفتار صدا و سیما انتقاد کرده‌اند و از تضاد مواضع صدا و سیما با نظرات مردم، نوشته‌اند. بعضی به طعنه نوشتند همین که صدا و سیما لحظاتی از کنفرانس خبری ظریف را پخش کرد جای تقدیر و تشکر دارد. صدا و سیما پیش از این به خاطر برنامه‌هایی مثل پخش مسابقات زنده فوتبال، حتی پخش بخش‌های مهم خبری در شبکه ۲ و ۳ را تغییر داده بود، اما به نظر می‌رسد صحبت‌های وزیر خارجه ایران، به اندازه مسابقات فوتبال اهمیت نداشته است.

یکی از کاربران شبکه‌های اجتماعی نوشته بود: «نشست خبری ظریف در شبکه اینترنشنال پخش شد اما در شبکه خبر اجازه پخش نیافت. جناب ظریف دنبال تیم بی در خارج کشور نباشید.»

شاید مطلب این کاربر چندان هم بیراه نباشد، مخصوصا وقتی نگاهی به اتفاقات اخیر در صدا و سیما، خصوصا پخش سریال گاندو از شبکه سه بیندازیم. بخشی از مردم و بسیاری از تحلیلگران سیاسی گاندو را یک سریال تلوزیونی ضد امنیت ملی دانستند که قصدی جز تخریب تیم دیپلماسی ایران نداشته است؛ این برداشت مورد توافق است و اگر کارگردان این سریال صدها بار این موضوع را تکذیب کند بازهم از محتوای ضدملی گاندو نمی‌کاهد. سریال گاندو با محوریت داستان جیسون رضائیان، یکی از متهمان جاسوسی که در سال۹۴ به جاسوسی از طریق جمع‌آوری تصمیمات کشور در خصوص مسائل سیاست داخلی و خارجی و قراردادن آن در اختیار افراد غیر صالح متهم شد، واکنش‌های متعددی را به همراه داشت. این سریال ادعا می‌کند که وزارت امور خارجه در آزادی رضائیان نقش موثر داشته است که چنین ادعایی چندی پیش با مخالفت عباس موسوی، سخنگوی این وزارتخانه روبه‌رو شد. سریال گاندو در خلال این بحث به نوع رویکرد مسئولان وزارت خارجه می‌پردازد و آنها را افرادی سست، زبون و بی‌اراده معرفی می‌کند و کار را تا جایی پیش می‌برد که حتی محمدجواد ظریف را هم در امان نمی‌گذارد و طوری القاء می‌کند که گویی ظریف شیفته بی‌اراده دول غربی است. البته چنین دیدگاهی فقط مربوط به سازندگان این سریال نیست بلکه در تمام این سال‌ها هجمه‌هایی که به حسن روحانی، جواد ظریف و تیم دیپلماسی دولت وارد شده است حکایت از آن دارد که تفکری بنای برچیدن عنصر مذاکره را دارد همان‌طور که حتی پس از امضای برجام همان تفکر با اصرار بر این نکته که مواضع ایران در هیچ سطحی نسبت به گذشته تغییر نکرده است، زمینه عهدشکنی آمریکا را فراهم کرد؛ برای مثال به یاد داریم که بعد از استعفای ظریف کدام یک از نمایندگان مجلس در محل قانون‌گذاری کشور شیرینی پخش کرد یا کدام روزنامه محافظه‌کار وزیر خارجه مملکت را خائن دانست؛ از این‌رو ادامه چنین سلسله‌ای در سریالی به نام گاندو چندان عجیب نیست زیرا همان‌هایی که تصور می‌کنند معیار انقلابی‌بودن خودشان هستند و هر اقدامی خلاف نظر آنها یعنی خروج از ارزش‌های انقلابی اکنون با استفاده از تریبون صداوسیما بر کلیت دستگاه دیپلماسی تاخته‌اند. گاندوسازان که از جریان فکری خاص پیروی می‌کنند در حالی ظریف را شخصیتی متزلزل نشان دادند که اخیرا خزانه‌داری آمریکا وزیر امور خارجه کشورمان را تحریم کرد. می‌دانیم و احتمالا سازندگان گاندو هم می‌دانند که آمریکا در ۴۰سال اخیر شخصیت‌ها و نهادهایی را تحریم کرده است که در مقابل زیاده‌خواهی‌ها ایستادگی کرده باشند و تحریم ظریف مثال خوبی برای اثبات ایستادگی او پای منافع ملی است. در واقع در نگاه آمریکا قاسم سلیمانی و ظریف مانند یکدیگرند و هر دو برای منافع ایران زیربار خواسته‌های فراقانونی آمریکا نمی‌روند؛ از این‌رو هر دوی اینها مشمول تحریم‌های دولت آمریکا قرار گرفته‌اند. جالب این است که آمریکا این موضوع را متوجه شده است اما برخی از نیروهای داخلی هنوز بر طبل لجاجت می‌کوبند و مانند منش پیشین خود، منافع ملی را قربانی منافع جناحی، سیاسی و گروهی می‌کنند. چنین روحیه‌ای بعد از تصویب برجام نیز از سوی ایشان مشاهده شد؛ به‌نحوی که آنها از هیچ کوششی برای بی‌اثر کردن برجام مضایقه نکردند تا پیروزی انعقاد برجام به نام دولت حسن روحانی و به تبع آن اصلاح‌طلبان نوشته نشود. افزون بر چنین هزینه‌هایی اخیرا یک مقام آمریکایی در کنفرانس تلفنی با گروهی از خبرنگاران گفت که سریال گاندو یکی از عوامل تحریم ظریف بوده است. او اشاره کرده است که با دیدن سریال گاندو به این نتیجه رسیده‌اند که ظریف گزینه مناسبی برای برقراری تماس و گفت‌وگو نیست: «اگر قرار باشد با ایران تماس رسمی داشته باشیم، خواهان تماس با کسی هستیم که تصمیم‌گیر مهم باشد. به نظرم، ظریف که در خبرهای این هفته بود نامه‌ای گلایه‌آمیز به رهبر جمهوری اسلامی نوشته است چون تصویر خوبی از او در یک سریال تلویزیونی نشان داده نشده بود، گزینه مورد نظر رئیس‌جمهور [ایالات متحده] برای برقراری تماس نیست».

این سخنان نشان می‌دهد که گاندو برخلاف ادعای سازندگانش که می‌گفتند برای نشان دادن حقایق ساخته شده، وزیر امور خارجه جمهوری اسلامی ایران را در ابعاد جهانی یک انسان بی‌اختیار و سست معرفی کرده است که بر اساس آن آمریکایی‌ها به این نتیجه رسیده‌اند که ظریف از پایگاه اجتماعی قابل قبولی برخوردار نیست و به راحتی می‌شود او را تحریم کرد.آنهایی که اکنون در لباس هنر با هدف تخریب دولت به صداوسیما آمده‌اند بد نیست سخنان رهبر انقلاب درباره ظریف و همراهانش در دیدار با مسئولان نظام در تاریخ ۲تیر۹۴ را بازخوانی کنند: «بنده هیات مذاکره‌کننده را همین دوستانی که این مدت این زحمات را بر دوش گرفته‌اند؛ هم امین می‌دانم، هم غیور می‌دانم، هم شجاع می‌دانم، هم متدین می‌دانم؛ این را همه بدانند. اکثر حضاری که اینجا تشریف دارید، از محتوای مذاکرات خبر ندارید. اگر شما هم از محتوای مذاکرات و جزئیات مذاکرات و آنچه در مجالس می‌گذرد مطلع بودید، به بخشی از آنچه بنده گفتم، حتما اذعان می‌کردید. من البته علاوه بر اینها، بعضی از این دوستان را از نزدیک می‌شناسم، بعضی را از دور با سوابقشان می‌شناسم. اینها مردمانی هستند متدین و امین، اینها امینند، قصدشان این است که کار کشور را پیش ببرند، گره را باز کنند و دارند تلاش می‌کنند برای این کار. انصافا غیرت ملی هم دارند، شجاعت هم دارند، در مقابل یک تعداد کثیری از کسانی قرار می‌گیرند. که حالا نمی‌خواهم تعبیر متناسب واقعی را بکنم، چون گاهی تعبیرهایی هست که واقعا شایسته آن تعبیرند اما خب، مناسب نیست که ما به زبان بیاوریم و انصافا در مقابل آنها با شجاعت کامل با دقت کامل مواضع خودشان را بیان می‌کنند، دنبال می‌کنند و تعقیب می‌کنند».

یا به یاد بیاورند که ایشان به صراحت ظریف را سربلند از آزمون ملی دانستند و در ۱۰مرداد۹۴ در دیدار با وزیر امور خارجه، سفیران و مسئولان نمایندگی‌های ایران در خارج از کشور گفتند: «آقای دکتر ظریف و همکارانشان آزمون خوبی از سر گذراندند. احساس قدرت و نشستن در مقابل ۶ قدرت جهانی، دفاع از اهداف و تثبیت حضور و وجود خود به طرف‌های مقابل، از جمله نقاط قوت مذاکره‌کنندگان کشورمان در مذاکرات هسته‌ای بود. تدین، مهم‌ترین نقطه‌ی قوت آقای ظریف است و بنده مکرر برای شما عزیزان دعا می‌کنم».

این سخنان صریح، آشکار و بی‌پرده رهبری درباره شخصیت دکتر ظریف و تیم همراهانش فصل‌الخطاب است اما چرا پس از این مواضع هنوز عده‌ای به صورت غیرواقعی علیه ظریف و نوع دیپلماسی دولت روحانی می‌تازند؟ شاید خود آنها گاندوهای سیاست ایران باشند که برای فرافکنی هرکسی به غیر از خود را خائن می‌دانند تا مبادا روزی نوک پیکان علیه آنان شود. به هر حال این موضوع در راستای منافع ملی نیست و منتقدان دولت باید بدانند که در صورت استمرار این عداوت‌ها امنیت ملی ایران به خطر می‌افتد؛ خاصه آنکه در مقطع کنونی اتحاد آمریکا، اسرائیل، بریتانیا و عربستان می‌تواند برای ایران مخاطره‌انگیز باشد و ضرورت دارد که در چنین شرایط سختی که دشمنان همه‌جانبه علیه ایران فعالیت می‌کنند اتحاد داخلی به شکلی مطلوب حفظ شود. ظریف در آخرین واکنش خود به تخریب های گاندوسازان به رهبری نامه نوشت و ابراز گلایه کرد که حتی اگر بخشی از این حجم تخریب درست باشد، ادامه خدمت وی در سمت وزارت امور خارجه شرعا جایز نیست. رهبری هم در پاسخ به او گفتند که «من مطلقا راضی نیستم که به شما کمترین اهانتی بشود».

این تازه‌ترین اظهار نظر عالی‌رتبه‌ترین شخصیت نظام درباره محمدجواد ظریف است و علاوه بر این، موضع ایشان درباره سریال گاندو نیز تلقی می‌شود؛ به‌نحوی که به نظر می‌رسد ایشان هم از توهین‌های رایج خاصه در سریال گاندو به‌شدت آزرده‌خاطر هستند. با دانستن تمام اینها بد نیست به سخنان جواد افشار، کارگردان سریال گاندو توجه کرد؛ او درباره تعریف واژه گاندو گفته است: «گاندو موجودی است که می‌تواند مدت‌ها با صبر و حوصله‌ای زیاد به کمین شکارش بنشیند و در لحظه مناسب، ضربه خودش را بزند که بر همین اساس به شکارچی کمین‌گر هم مشهور است».

با این تعریف باید از حامیان معنوی و فکری این سریال پرسید که چه کسانی گاندوهای واقعیند؟ از قضا همین ویژگی‌ها بر کسانی که شرایط حساس فعلی را درک نمی‌کنند یا شاید نمی‌خواهند درک کنند نیز صادق است. تردیدی وجود ندارد که سیستم اطلاعاتی- امنیتی کشور باید مترصد شناسایی جاسوسان خارجی باشد اما اقدامات ضدملی تخریب‌گران دولت نیز اشبه به همان گاندوهایی است که مورد انتقاد سریال است؛ از این‌رو صاحبان تفکر ضد دولت باید پاسخ دهند که چه کسانی گاندوهای واقعی‌اند؟

۵۱۱/۱ اداره کل ثبت اسناد و املاک استان خراسان رضوی
اداره ثبت اسناد و املاک حوزه ثبت ملک مشهد منطقه پنج
هیات موضوع قانون تعیین تکلیف وضعیت ثبتی اراضی وساختمانهای فاقدسندرسمی

آگهی موضوع ماده ۳ قانون وماده ۱۳ آئین نامه قانون تعیین تکلیف وضعیت ثبتی واراضی وساختمانهای فاقد سندرسمی برابر رای شماره ۱۳۹۷۶۰۳۰۶۲۷۱۰۰۳۷۸۰ مورخ ۱۳۹۷/۱۰/۳۰ هیات اول موضوع قانون تعیین تکلیف وضعیت ثبتی اراضی وساختمانهای فاقد سند رسمی مستقردرواحد ثبتی حوزه ثبت ملک مشهد منطقه پنج تصرفات مالکانه بلامعارض متقاضی اقای داود خوشخو فرزند رجب بشماره شناسنامه ۱۵۱۷ صادره از مشهد در ششدانگ اعیان یکباب ساختمان به مساحت ۲۵۰ مترمربع قسمتی از پلاک ۱۴۸ اصلی بخش ۹ مشهد که با قسمت دیگر ساختمان به مساحت ۶۵۰ مترمربع که عرصه و اعیان می باشد جمعا به مساحت ۹۰۰ مترمربع تشکیل یکباب کارگاه را میدهند واقع در روستای قرقی بعد از مزار شهدای جنب مدرسه اعیان متعلق به خود متقاضی و عرصه آن متعلق به میرزا ابوصالح رضوی محرزگردیده است لذا به منظوراطلاع عموم مراتب دردو نوبت به فاصله ۱۵ روزآگهی می شود درصورتی که اشخاص نسبت به صدورسند مالکیت متقاضی اعتراضی داشته باشند می توانند ازتاریخ انتشاراولین آگهی به مدت دوماه اعتراض خودرا به این اداره تسلیم وپس ازاخذ رسید، ظرف مدت یک ماه ازتاریخ تسلیم اعتراض ، دادخواست خود رابه مراجع قضایی تقدیم نمایند.بدیهی است درصورت انقضای مدت مذکوروعدم وصول اعتراض طبق مقررات سند مالکیت صادرخواهد شد. م.الف ۳۱۹
تاریخ انتشارنوبت اول: ۱۳۹۸/۵/۱
تاریخ انتشار نوبت دوم: ۱۳۹۸/۵/۱۶
رئیس ثبت اسناد و املاک منطقه پنج مشهد - حمیدرضا افشار

۵۱۱/۲ اداره کل ثبت اسناد و املاک استان خراسان رضوی
اداره ثبت اسناد و املاک حوزه ثبت ملک مشهد منطقه پنج
هیات موضوع قانون تعیین تکلیف وضعیت ثبتی اراضی وساختمانهای فاقدسندرسمی

آگهی موضوع ماده ۳ قانون وماده ۱۳ آئین نامه قانون تعیین تکلیف وضعیت ثبتی واراضی وساختمانهای فاقد سندرسمی برابر رای شماره ۱۳۹۷۶۰۳۰۶۲۷۱۰۰۰۴۱۵ و رای اصلاحی ۱۳۹۸۶۰۳۰۶۲۷۱۰۰۱۱۳۲ مورخ ۱۳۹۷/۲/۸ هیات اول موضوع قانون تعیین تکلیف وضعیت ثبتی اراضی و ساختمانهای فاقد سند رسمی مستقردرواحد ثبتی حوزه ثبت ملک مشهد منطقه پنج تصرفات مالکانه بلامعارض متقاضی اقای داود خوشخو فرزند رجب بشماره شناسنامه ۱۵۱۷ صادره از مشهد در ششدانگ یکباب ساختمان به مساحت ۴۷۲/۰۶ مترمربع قسمتی از پلاک ۶۸ اصلی بخش ۹ مشهد واقع در بلوار رسالت - نبش رسالت ۱۱۴ خریداری از حسن ضعیف محرزگردیده است لذا به منظوراطلاع عموم مراتب دردو نوبت به فاصله ۱۵ روزآگهی می شود درصورتی که اشخاص نسبت به صدورسند مالکیت متقاضی اعتراضی داشته باشند می توانند ازتاریخ انتشاراولین آگهی به مدت دوماه اعتراض خودرا به این اداره تسلیم وپس ازاخذ رسید، ظرف مدت یک ماه ازتاریخ تسلیم اعتراض ، دادخواست خود رابه مراجع قضایی تقدیم نمایند.بدیهی است درصورت انقضای مدت مذکوروعدم وصول اعتراض طبق مقررات سند مالکیت صادرخواهد شد. م.الف ۳۲۱
تاریخ انتشارنوبت اول: ۹۸/۵/۱
تاریخ انتشار نوبت دوم : ۹۸/۵/۱۶
رئیس ثبت اسناد و املاک منطقه پنج مشهد- حمیدرضا افشار

۵۱۱/۳ اداره کل ثبت اسناد و املاک استان خراسان رضوی
اداره ثبت اسناد و املاک حوزه ثبت ملک مشهد منطقه پنج
هیات موضوع قانون تعیین تکلیف وضعیت ثبتی اراضی وساختمانهای فاقدسندرسمی

آگهی موضوع ماده ۳ قانون وماده ۱۳ آئین نامه قانون تعیین تکلیف وضعیت ثبتی واراضی وساختمانهای فاقد سندرسمی برابر رای شماره ۱۳۹۷۶۰۳۰۶۲۷۱۰۰۳۷۸۱ مورخ ۱۳۹۷/۱۰/۳۰ هیات اول موضوع قانون تعیین تکلیف وضعیت ثبتی اراضی وساختمانهای فاقد سند رسمی مستقردرواحد ثبتی حوزه ثبت ملک مشهد منطقه پنج تصرفات مالکانه بلامعارض متقاضی اقای داود خوشخو فرزند رجب بشماره شناسنامه ۱۵۱۷ صادره از مشهد در ششدانگ عرصه و اعیان یکباب ساختمان به مساحت ۶۵۰ مترمربع قسمتی از پلاک ۱۴۸ اصلی بخش ۹ مشهد که با قسمت دیگر ساختمان به مساحت ۲۵۰ مترمربع که اعیان می باشد جمعا به مساحت ۹۰۰ مترمربع تشکیل یکباب کارگاه را میدهند واقع در روستای قرقی بعد از مزار شهدای جنب مدرسه خریداری از محمد باقر قرقی محرزگردیده است لذا به منظوراطلاع عموم مراتب دردو نوبت به فاصله ۱۵ روزآگهی می شود درصورتی که اشخاص نسبت به صدورسند مالکیت متقاضی اعتراضی داشته باشند می توانند ازتاریخ انتشاراولین آگهی به مدت دوماه اعتراض خودرا به این اداره تسلیم وپس ازاخذ رسید، ظرف مدت یک ماه ازتاریخ تسلیم اعتراض ، دادخواست خود رابه مراجع قضایی تقدیم نمایند.بدیهی است درصورت انقضای مدت مذکوروعدم وصول اعتراض طبق مقررات سند مالکیت صادرخواهد شد. م.الف ۳۱۷
تاریخ انتشارنوبت اول: ۱۳۹۸/۵/۱
تاریخ انتشارنوبت دوم: ۱۳۹۸/۵/۱۶
رئیس ثبت اسناد و املاک منطقه پنج مشهد - حمیدرضا افشار

۵۱۲/۴ اداره کل ثبت اسناد و املاک استان خراسان رضوی
اداره ثبت اسناد و املاک حوزه ثبت ملک گناباد
هیات موضوع قانون تعیین تکلیف وضعیت ثبتی اراضی وساختمانهای فاقدسندرسمی

آگهی موضوع ماده ۳ قانون وماده ۱۳ آئین نامه قانون تعیین تکلیف وضعیت ثبتی واراضی وساختمانهای فاقد سندرسمی نظر به دستور مواد ۱ و ۳ قانون تعیین تکلیف وضعیت ثبتی اراضی و ساختمانهای فاقد سند رسمی مصوب ۱۳۹۰/۹/۲۰ و برابر رای شماره ۱۳۹۸۶۰۳۰۶۰۱۳۰۰۰۷۴۸ مورخ ۱۳۹۸/۴/۱۱ هیات اول موضوع ماده یک قانون مذکور مستقر در واحد ثبتی حوزه ثبت ملک گناباد تصرفات مالکانه و بلامعارض متقاضی خانم راهله ذبیحی شهری به شناسنامه شماره ۱۲۴ کد ملی ۰۹۱۹۳۳۵۸۳۷ صادره گناباد فرزند ابوالقاسم در ششدانگ یکباب منزل قدیمی به مساحت ۷۲۴/۱۱ مترمربع از پلاک های شمارات ۱۰۳۴ و ۱۰۳۵ فرعی از ۳ اصلی واقع در اراضی قصبه شهر خراسان رضوی بخش یک حوزه ثبت ملک گناباد خریداری شده مع الواسطه از آقای ذبیح اله ذبیحی شهری مالک رسمی محرز گردیده است، لذا به موجب ماده ۳ قانون تعیین تکلیف وضعیت ثبتی اراضی و ساختمان های فاقد سند رسمی و ماده ۱۳ آئین نامه مربوطه این آگهی در دو نوبت به فاصله ۱۵ روز از طریق این روزنامه و محلی/ کثیر الانتشار در شهرها منتشر و در روستاها رای هیات الصاق تا در صورتیکه اشخاص ذینفع به آرای اعلام شده اعتراض داشته باشند باید از تاریخ انتشار اولین آگهی و در روستاها از تاریخ الصاق تا دو ماه اعتراض خود را به اداره ثبت محل وقوع ملک تسلیم و رسید اخذ نمایند. معترض باید ظرف یک ماه از تاریخ تسلیم اعتراض مبادرت به تقدیم دادخواست به دادگاه عمومی محل نماید و گواهی تقدیم دادخواست به اداره ثبت محل تحویل دهد که در این صورت اقدامات ثبت موکول به ارائه حکم قطعی دادگاه است و در صورتی که اعتراض در مهلت قانونی واصل نگردد یا معترض، گواهی تقدیم دادخواست به دادگاه عمومی محل را ارائه نکند اداره ثبت مبادرت به صدور سند مالکیت می نماید و صدور سند مالکیت مانع از مراجعه متضرر به دادگاه نیست.
تاریخ انتشار نوبت اول: ۹۸/۴/۳۱
تاریخ انتشار نوبت دوم: ۹۸/۵/۱۶
رئیس ثبت اسناد و املاک گناباد- محمدرضا اجتهادی عرب

مفقودی
برگ سبز خودرو وانت پراید تیپ ۱۵۱ سیستم سایپا مدل۱۳۹۳ به شماره پلاک ۷۹۳ ط ۲۴ ایران ۳۶ شماره موتور M13/5981700 و شماره شاسی NAS451100H4971795 مربوط به محمد امین عبدالهی مفقود گردیده و از درجه اعتبار ساقط میباشد.

مفقودی
برگ سبز موتور سیکلت سیستم دایچی تیپ ۱۲۵CC مدل ۱۳۹۴ به شماره پلاک ۷۷۲ - ۲۹۳۱۸ شماره موتور 0125N2G326188 و شماره تنه N2G**125V9310320 مربوط به اکبر حسین زائی مفقود گردیده و از درجه اعتبار ساقط میباشد.

مفقودی
کارت هوشمند راننده به شماره ۲۱۹۰۴۲۴ مربوط به امیر خاتمی فرزند ابراهیم به شماره ملی ۰۷۰۲۴۷۱۲۴۰ مفقود گردیده و از درجه اعتبار ساقط میباشد.

مفقودی
کارت هوشمند راننده به شماره ۳۲۹۹۳۲۵ مربوط به حمید صالحی بوری آبادی فرزند علی اکبر به شماره ملی ۰۷۰۳۷۷۲۴۵۷ مفقود گردیده و از درجه اعتبار ساقط میباشد.

جدول

طراح: علیرضا سجادی فر ■ شماره ۵۴۲۲

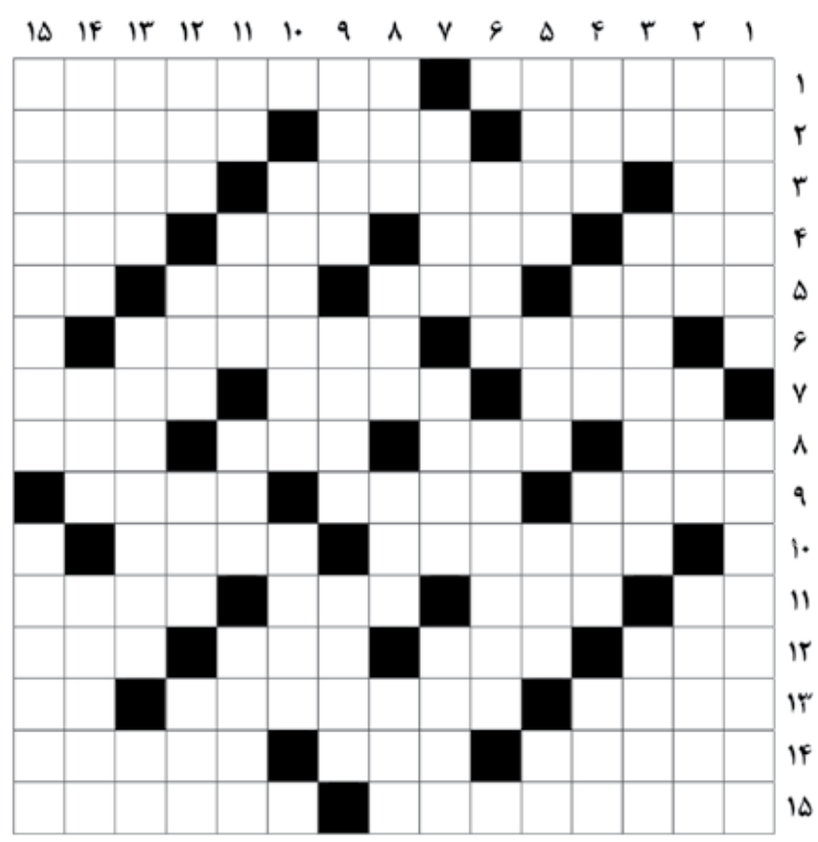

از راست به چپ

■ ۱-همکاری-شهری در اروپا و آسیا ■ ۲-نادان-ترس-غذایی ساده ■ ۳-اسب آذری-نیروی مقاومت جنوب لبنان که ارتش اسرائیل را به زانو درآورد-از رشته‌های ورزشی ■ ۴-گشایش در کار و مشکل-عدد یک رقمی-پرنده سعادت-مظهر چسبندگی ■ ۵-قصد و عزم-کشور صنعا-دعای زیرلب-راست ایستاده ■ ۶-ایمان و عقیده-شهر پالایشگاه ■ ۷-مهاجم پیشین تیم ملی انگلیس-جرقه آتش-دستگاه عیب‌یاب خودرو ■ ۸-از زیبایی‌های دریا-در غربت می‌زنند-گرو گذاشتن-نوعی پخت برنج ■ ۹-رود کارها-سبز روشن-از اسامی پسران به معنی جاویدان ■ ۱۰-اعلامیه‌ای که به طور مخفیانه توزیع می‌شود-مقاصد ■ ۱۱-اندک-درس نخوانده-ظاهرسازی-بی فامیل ■ ۱۲-یک ساعت-هر چهارپای اهلی-رود روسیه-پسوند آلودگی ■ ۱۳-نگهبان-خیّر-رخسار ■ ۱۴-هر وسیله حمل و نقل-شهر نزدیک اردبیل-جانور درختزی استرالیایی ■ ۱۵-از اختراعات ادیسون-پزشک مخصوص بیمارستان

از بالا به پایین

■ ۱-کیفر و پاداش-بازاریابی ■ ۲-از داروهای گیاهی که اشتهاآور، تصفیه‌کننده خون، تب‌بر و برطرف‌کننده بیماری‌های پوستی است-ایتالیای باستان-استقراریافته ■ ۳-سرخ کمرنگ-فعالیت وجنبش و جوش زیاد-بلندمرتبه ■ ۴-باد-لباس جراحان-سود حرام-ولی ■ ۵-از آن همان تراود که در اوست-دیوار کاهگل-پارچه پشمی ضخیم-علامت جمع ■ ۶-بشارت دهنده-هویدا و آشکار ■ ۷-نگین انگشتری-بوی خوش-بهشت ■ ۸-از نام‌های خدا-آتش-آبادی بزرگ-دشمنی ■ ۹-فرومایه-آفریدگار-سرگرد قدیم ■ ۱۰-همیشه؛پیوسته-تیری که با کمان انداخته می شود ■ ۱۱-ضمیر اشاره-گندم سوده شده-لوله تنفسی-نمایان و آشکار ■ ۱۲-امیدش را در جنوب آفریقا بجویید-عدل و انصاف-خالص-عقیده انتخاباتی ■ ۱۳-کوسه-سم سیگار-پیش شماره مخابراتی ■ ۱۴-نورد-عنصر مقدس نزد زرتشتیان-تنها رود قابل کشتیرانی ایران ■ ۱۵-مجمع بزرگ نمایندگان افغانستان-کم کردن از مبلغ چک مدت‌دار و تبدیل آن به پول نقد

جدول سودوکو

ارقام ۱ تا ۹ را طوری قرار دهید که در هر ردیف، ستون و مربع‌های کوچک سه در سه فقط یک بار به کار روند.

	۱					۸		
	۷					۱		۵
	۳		۶	۲				
۸				۶				۹
								۷
۹			۸	۳				۲
							۴	
		۶	۹				۳	
			۲		۵			

جدول کلمات متقاطع

پاسخ جدول شماره ۵۴۲۱

حذف ۴ صفر از پول ملی تأثیری بر تورم ندارد

رئیس کل بانک مرکزی با بیان اینکه حذف ۴ صفر از پول ملی تأثیری بر تورم ندارد، گفت: در حال حاضر ۷ میلیارد قطعه اسکناس در کشور موجود است که با تبدیل ریال به تومان این رقم به ۳ میلیارد قطعه کاهش می‌یابد.

عبدالناصر همتی در حاشیه نشست کمیسیون اقتصادی با دستور کار بررسی حذف ۴ صفر از پول ملی در جمع خبرنگاران، گفت: لایحه حذف ۴ صفر از پول ملی ۷ ماه پیش توسط بانک مرکزی به دولت ارائه شد و پس از بحث و بررسی نهایتاً به تصویب رسید.

رئیس کل بانک مرکزی در تشریح دلیل دولت برای تصویب حذف ۴ صفر از پول ملی، افزود: حذف ۴ صفر از پول ملی پاسخ به عرف است و بانک مرکزی درصدد است با تحقق این امر آنچه میان مردم رایج است را عملیاتی کند، در واقع در حال حاضر ریال در زندگی روزمره مردم استفاده چندانی نمی‌شود و مردم همواره از واحد تومان در مبادلات خود استفاده می‌کنند، به همین دلیل دولت تصمیم گرفت واحد پول ملی به تومان تغییر یابد تا پاسخی به آنچه در جامعه در جریان است، داده شود.

وی افزود: تبدیل ریال به تومان ۱۰ هزار ریال، یک تومان می‌شود.

• ۷۰۰ میلیون اسکناس سالانه امحاء و چاپ مجدد می‌شود

عضو کابینه دولت دوازدهم با اشاره به صحبت‌های خود در کمیسیون اقتصادی اضافه کرد: اقتصاددانان و کارشناسان مطالب مهمی پیرامون حذف ۴ صفر از پول ملی مطرح کردند که تمامی آنها درست و به جا است اما نیاز است نکاتی در این رابطه تشریح شود؛ حذف ۴ صفر برای دولت هزینه‌ای ندارد چرا که هر ساله ۷۰۰ میلیون اسکناس امحاء و چاپ مجدد می‌شود.

همتی ادامه داد: در حال حاضر ۷ میلیارد قطعه اسکناس در کشور موجود است که با تبدیل ریال به تومان این رقم به ۳ میلیارد قطعه کاهش می‌یابد بنابراین هزینه‌های امحاء و چاپ را می‌توان برای چاپ پول جدید استفاده کرد.

• مسکوکات در کشور از رده خارج شده است

رئیس بانک مرکزی تصریح کرد: در حال حاضر مسکوکات در کشور از رده خارج شده است، به گونه‌ای که ضرب سکه ۵۰۰ تومانی که بالاترین سکه موجود در کشور است حدود ۸۲۰ تومان هزینه دارد بنابراین در حال حاضر هر چه سکه ضرب می‌شود از دور خارج شده و ذوب می‌شود تا در سایر موارد استفاده شود.

وی بیان کرد: در حال حاضر رابطه ریال با ارز خارجی ۰/۰۰۰۰۰۸ است که در هیچ کشوری رابطه پول ملی با دلار اینگونه نیست. ما باید شکل ظاهری پول و رابطه ریال با دلار را اصلاح کنیم که با حذف ۴ صفر این امر محقق می‌شود.

همتی با تأکید بر اینکه باید از چاپ و امحای بیش از اندازه اسکناس جلوگیری شود، گفت: حذف ۴ صفر از پول ملی پاسخی به افکار عمومی است، در حال حاضر هیچ فردی به چک پول ۵۰ هزار تومانی که بالاترین اسکناس کشور است ۵۰۰ هزار ریال نمی‌گوید.

این عضو کابینه دولت دوازدهم درباره صحبت‌های برخی کارشناسان مبنی بر اینکه حذف ۴ صفر تأثیری بر تورم نداشته و در حال حاضر اولویت کشور نیست، توضیح داد: حذف ۴ صفر از پول ملی تأثیری بر تورم ندارد و اولویت ما نبوده اما جزو کارهای بانک مرکزی است.

همتی با بیان اینکه اصلاح ساختار بانکی شروع شده است، ادامه داد: در حال حاضر ناترازی بانک‌ها در حال اصلاح است و اقدامات مربوط به ادغام بانک‌های وابسته به نیروهای مسلح در حال انجام است از سوی دیگر اقدامات مهمی برای ثبات بازار ارز انجام می‌شود؛ کنترل واردات و بهینه کردن تخصیص ارز از جمله ضرورت‌ها است که بانک مرکزی آنها را به درستی پیگیری می‌کند.

> همتی: در حال حاضر مسکوکات در کشور از رده خارج شده است، به گونه‌ای که ضرب سکه ۵۰۰ تومانی که بالاترین سکه موجود در کشور است حدود ۸۲۰ تومان هزینه دارد بنابراین در حال حاضر هر چه سکه ضرب می‌شود از دور خارج شده و ذوب می‌شود تا در سایر موارد استفاده شود

• شرایط کنونی زمان مناسبی برای حذف ۴ صفر از پول ملی است

رئیس بانک مرکزی با بیان اینکه شرایط کنونی زمان مناسبی برای حذف ۴ صفر از پول ملی است، تصریح کرد: از سال ۱۳۵۰ تا امروز ارزش پول ملی ایران ۳ هزار و ۵۰۰ برابر کاهش یافته است در حالی که بالاترین پول ما در آن زمان که هزار تومان بود در حال حاضر به ۵۰ هزار تومان افزایش یافته است.

همتی حذف ۴ صفر از پول ملی را پاسخی به انتظار مردم دانست و گفت: با تبدیل ریال به تومان مردم راحت‌تر می‌توانند مبادلات خود را انجام دهند.

• حذف ۴ صفر از پول ملی به تصویب مجلس نیاز دارد

وی افزود: حذف ۴ صفر از پول ملی در حال حاضر تنها در دولت تصویب شده است و نیاز به تصویب مجلس دارد، اگر نمایندگان به این تقاضای عمومی و بانک مرکزی پاسخ دهند ما آن را اجرایی می‌کنیم، در غیر این صورت روال موجود ادامه داده می‌شود.

رئیس کل بانک مرکزی گفت: در یک دوره گذار دو ساله ریال به تومان تبدیل شود و ریال و تومان همزمان در کشور موجود است تا مردم با مشکل روبه رو نشوند ریال به تدریج از گردش های مالی حذف شده و تومان جایگزین ریال می شود.

قرار نیست با حذف چهار صفر اتفاق خاصی بیفتد

رئیس فراکسیون تولید و اشتغال گفت: انتظار جامعه از حذف چهار صفر که به عنوان مثال اتفاق خاصی بیفتد، قطعا محقق نخواهد شد.

رمضانعلی سبحانی فر رئیس فراکسیون تولید و اشتغال و عضو کمیسیون صنایع و معادن مجلس شورای اسلامی نیز با اشاره به موضوع حذف چهار صفر از پول ملی، بیان کرد: انتظاری که جامعه از حذف چهار صفر دارد که به عنوان مثال اتفاق خاصی بیفتد، قطعا محقق نخواهد شد.

وی کاهش بار روانی ایجاد شده را از جمله مزایای حذف چهار صفر از پول ملی دانست و افزود: این کار موجب صرفه اقتصادی در چاپ اسکناس، کاهش تعداد اعداد به کاربرده شده در ثبت دفاتر و کاهش بار روانی خواهد شد.

رئیس فراکسیون تولید و اشتغال در مجلس همچنین متذکر شد: ما در شرایط فعلی، مشکلات و گرفتاری های بزرگ تری در حوزه اقتصاد داریم که باید به آن ها بپردازیم.

این مقام مسئول با اشاره به اینکه توجه صرف به حذف چهار صفر از پول ملی در اقتصاد تاثیرگذار نخواهد بود گفت: ما باید یک بسته و پکیج کاملی برای کاهش تورم در نظر گرفته و آن را اجرایی کنیم.

نماینده مجلس حل مشکلات اقتصادی کشور را نیازمند عزم و اراده جدی در مدیران، مسئولان و مردم عنوان کرد و بیان داشت: برای حل مشکلات نباید منافع گروه و حزب و تشکلات را در نظر گرفت.

رئیس فراکسیون تولید و اشتغال در مجلس قانون صندوق های مکانیزه را از جمله قوانین مفید و موثر خواند و افزود: قانون مالیات بر ارزش افزوده زمانی به درستی اجرا خواهد شد که قانون صندوق های مکانیزه اجرایی شود و در نهایت از گران فروشی، قاچاق ،تضییع حقوق مصرف کننده، احتکار و فرار مالیاتی جلوگیری خواهد کرد.

خبر

اصلاح فرآیندهای صدور مجوز فعالیت در ۳ حوزه کسب و کار

معاون هماهنگی امور اقتصادی استانداری خراسان رضوی گفت: با تصویب کارگروه تخصصی، فرآیندهای صدور مجوز فعالیت در ۳ حوزه تاسیس گلخانه، واحد صنایع تبدیلی و تکمیلی کشاورزی و واحد پرورش دام اصلاح شد.علی رسولیان با اشاره به تاکیدات استاندار درباره ضرورت اصلاح فرآیندهای صدور مجوزهای کسب و کار اظهار کرد: یکی از مهمترین سیاست هایی آقای رزم حسینی در حوزه اقتصادی، اصلاح فرآیندها، رفع موانع کارآفرینی و بهبود فضای کسب و کار است.وی افزود: اکنون خراسان رضوی از نظر فضای کسب و کار در رتبه شانزدهم کشوری قرار دارد درحالی که با توجه به وجود ظرفیت های بسیار خوب اقتصادی، به هیچ عنوان این رتبه مناسب و در شأن این استان نیست.معاون هماهنگی امور اقتصادی استانداری خراسان رضوی تصریح کرد: تمام تلاش ما این است که با اصلاح فرآیندهای موجود در زمینه صدور مجوزها، شاخص های مربوط به فضای کسب و کار استان بهبود یافته و زمینه توسعه اقتصادی فراهم شود.

وی با اشاره به برگزاری جلسات تخصصی به منظور اصلاح فرآیندهای صدور مجوزهای کسب و کار گفت: تاکنون ۳۰ فرآیند حوزه کسب و کار شناسایی و جزئیات آن از نگاه بخش خصوصی مورد ارزیابی قرار گرفته است تا برخی از مراحل صدور مجوز با نظر کارشناسی کارگروه اصلاح فرآیندها حذف شود.رسولیان بیان کرد: در اولین جلسه کارگروه اصلاح فرآیندها، پیشنهادهای مربوط به کاهش مراحل صدور مجوزهای راه اندازی گلخانه مورد بررسی قرار گرفت و با همراهی نهادهای زیرمجموعه وزارت جهاد کشاورزی، بسیاری از فرآیندها در این حوزه اصلاح شد.

وی ادامه داد: در دومین جلسه این کارگروه هم فرآیندهای صدور مجوزهای تاسیس واحد صنایع تبدیلی و تکمیلی کشاورزی و راه اندازی واحد پرورش دام بررسی و مقرر شد در راستای کاهش فرآیندها، مرحله صدور موافقت‌نامه اصولی اولیه حذف شود و بازدیدهای تخصصی نیز کاهش یافته و در یک مرحله انجام گیرد. معاون هماهنگی امور اقتصادی استانداری خراسان رضوی با بیان اینکه مصوبات کارگروه اصلاح فرآیندها به منزله مصوبات کارگروه اقتصادی و سرمایه گذاری تلقی خواهد شد، اظهار کرد: فرآیندهای اصلاحی که به تصویب کارگروه ذی ربط رسیده است، از امروز قابلیت اجرا دارد اما با این حال در جلسه شورای برنامه ریزی و توسعه استان هم مطرح و مصوبه این شورا را نیز دریافت خواهیم کرد.

وی تصریح کرد: به منظور بررسی عملکرد دستگاه های اجرایی در زمینه اجرای فرآیندهای اصلاحی، یک نفر به نمایندگی از بخش خصوصی مراحل دریافت مجوزهای کسب و کار را انجام داده و گزارشی از ارزیابی خود به کارگروه مربوطه ارائه خواهد کرد.

هواپیمایی آسمان
IRAN ASEMAN AIRLINES
www.IAA.ir
۳۳۴۰۰۱۸۱

برنامه پروازي هواپيمايي اسمان
نيمسال اول ۱۳۹۸

برنامه پروازي هواپيمايي اسمان نيمسال اول ۱۳۹۸
مشهد- تهران: روزانه
شنبه ها: ساعت: ۱۷:۰۰ و ۲۲:۱۰
يكشنبه ها: ساعت: ۱۸:۳۰
دوشنبه ها: ساعت ۱۶:۲۰ و ۲۲:۱۰ ساعت: ۰۳:۴۰ بامداد
سه شنبه ها: ساعت ۲۱:۰۰
چهارشنبه ها: ساعت: ۱۸:۳۰ و ۲۱:۴۵
پنج شنبه ها: ساعت: ۱۳:۴۵ و ۲۲:۱۰
جمعه ها: ساعت: ۱۳:۵۰ و ۲۲:۱۰ و ساعت ۰۳:۴۰ بامداد
مشهد- زاهدان: همه روزه ساعت: ۱۱:۳۰
مشهد- يزد: روزانه
(شنبه و دوشنبه و پنج شنبه و جمعه ساعت: ۱۷:۱۵ و سه شنبه و چهارشنبه ها ساعت: ۲۰:۱۵ يكشنبه ساعت: ۱۹:۴۵)
مشهد- نوشهر: شنبه ها ساعت: ۱۳:۱۰ يكشنبه ها و چهار شنبه ها ساعت: ۱۴:۳۰ ودوشنبه ها ساعت: ۱۲:۲۰ پنج شنبه ها و جمعه ها ساعت: ۰۹۴۵
مشهد- اهواز: شنبه ساعت: ۱۲:۲۵ و دوشنبه و پنجشنبه هاساعت: ۱۱:۲۵
مشهد- شيراز: يكشنبه ساعت: ۱۸:۳۰ و سه شنبه ها ساعت: ۲۱:۴۵ پنجشنبه ها ساعت: ۱۷:۴۵
مشهد- ايلام: يكشنبه و چهارشنبه ها ساعت: ۰۸:۴۵ جمعه ها ساعت: ۱۰۲۰
مشهد - آبادان: يك شنبه ها ساعت: ۱۹:۳۰ و ساعت: ۲۲:۴۰ چهارشنبه ها ساعت: ۱۵:۱۰ و پنج شنبه ها ساعت: ۲۲:۴۰
مشهد - ساري: چهارشنبه ها ساعت: ۱۷:۱۰
مشهد - اردبيل: پنج شنبه ها ساعت: ۱۲:۵۵

انگلیسی، فرانسه، آلمانی، ترکی استانبولی، عربی
IELTS , EPT
خردسالان ، نوجوانان ، بزرگسالان
ZABANCADE
زبانکده
LANGUAGE INSTITUTE
LEARN ENGLISH
تحقق رویای یادگیری
۳۶۶۲۸۸۸۳
شهرک غرب، چهارراه مخابرات
بین شریعتی ۱۷ و ۱۹، پلاک ۴۴۱
zabancade
zabancade
www.zabancade.com
دارای گواهینامه استاندارد مدیریت کیفیت آموزشی
و استاندارد مدیریت آموزش

کلینیک تخصصی رنگ و بدنه خودرو
PLATINUM
Auto Body Repair
دارای گواهینامه بین المللی از دانشگاه صنعتی شریف و تکرپ آمریکا
سرامیک بدنه برندهای معتبر جهانی
احیای تخصصی رنگ
کلین سرویس داخل کابین و موتور خودرو
اجرای انواع کاورهای رنگی و محافظتی برندهای برتر جهان
صافکاری تخصصی قطعات بدنه بصورت مغناطیسی و میله ای
رنگ آمیزی تخصصی قطعات خودرو
جهت رزرو نوبت تماس بگیرید
۰۹۱۵۶۰۰۰۵۲۶-۰۹۰۳۱۰۳۹۳۰۳
بلوار لادن- لادن۳۵ - نبش گلدیس۴

پیکاتو پیک موتوری هوشمند مشهد
ارسال از هر نقطه شهر به هر نقطه مشهد
فقط ۴۰۰۰ تومان
(بیشترین مسافت درون شهر)
مناسب همه، بخصوص سازمان ها و کسب و کار ها
نصب فوری
http://pikato.ir/pikato.apk
بازار cafebazaar.ir
دیگه لازم نیست منتظر باشید تا راننده تایید کنه. سرویس سریع ثبت میشه و حتما کارتون انجام میشه.
ارسال تعداد بالا برای سازمان ها هم با هزینه بسیار کم قابل انجام هست.
تماس: ۰۵۱۳۷۵۳۰۴۶۰

لبنیات شیر عسل
عرضه کننده انواع محصولات لبنی فریمان
شیر پر چرب – دوغ و کره محلی – محصولات فریمان – چکیده ی پر چرب
ماست خامه ای – پنیر تبریز – چکیده کاکائویی – چکیده موسیر
پنیر سفید – خامه و سر شیر – پنیر کردی چکیده محلی – کره و ماست گوسفندی
پنیر لاکتیکی – پنیر لیقوان روغن زرد گوسفندی
بلوار دانش آموز، نبش دانش آموز ۳۱ میدان مهران ۳۶۰۷۲۱۱۶ – ۰۹۰۱۳۴۰۲۸۴۰ برادران تن زاده

«خدمات پوست ومو نوین پرتو»
مجهز به دستگاههای مدرن درمحیط کاملا بهداشتی
پلکسربینی ۸۰۰۰۰ - لیزرمو ۱۰۰۰ - پلکسرپلکها ۸۰۰۰۰ - آراف ۶۰۰۰۰
میکرونیدلینگ ۸۰۰۰۰ - کربوکسی ۱۰۰۰۰ - هایفو اولترا اصلی
وسایرخدمات جوانسازی
آدرس: مشهد - طوس ۱۲۹ (مجتمع دکترحاتمی)
هماهنگی: ۳۶۷۷۶۰۳۱-۰۹۱۵۸۰۷۶۶۲۰

باطری جوادپور
نبش امام رضا ۶۸
مجموعه خدمات اختصاصی فروشگاه باطری جوادپور
فروشگاه اینترنتی
امداد باطری
کاروان رایگان
www.javadpoor.com
ارسال و نصب رایگان
گارانتی طلایی جوادپور
خیابان امام رضا ـ نبش امام رضا ۶۸ ـ فروشگاه باطری جوادپور
۰۵۱۳۸۵۲۲۰۱۷ ۰۹۱۵۱۰۰۰۱۲۹ @javadpoor-emam-reza-68

اتو شویی و سفیدشویی "محمد جاوید"
" پیک رایگان در محدوده "
شستشوی تخصصی انواع البسه، پتو، پرده و ... با نازلترین قیمت و بهترین خدمات
شعبه ۱) چهارراه مقدم طبرسی، کاشانی ۱۷ مقابل هاتف ۷ ۰۹۱۵۴۲۸۸۸۶۳
شعبه ۲) آزادشهر، امامت ۴۴، بعد از سه راه اول سمت راست ۰۹۱۵۲۳۳۵۵۳۶
شعبه ۳) دانش آموز ۲۷ قطعه چهارم سمت راست (انتهای سید رضی ۳۶) ۰۹۱۵۱۰۱۹۶۵۴

خبر

رتبه ۷ کنکور ریاضی: هیچ کلاس کنکوری نرفتم

دانش آموز رتبه ۷ کنکور سراسری در گروه علوم ریاضی گفت: مهم‌ترین و اولین عامل موفقیتم کمک خداست و بعد از خدا، خانواده‌ای که توانستند محیط آرام را برایم فراهم کنند.

پارسا امینی در گفت‌وگو با خبرنگار فارس در مشهد، اظهار داشت: مهم‌ترین و اولین عامل موفقیتم کمک خدا است و بعد از خدا خانواده‌ای که توانستند محیط آرام را برایم فراهم کنند.

وی افزود: هیچ کلاس کنکوری شرکت نکردم و فقط خودم درس خواندم، در حالت عادی روزی حدود ۷ ساعت و از بعد عید روزی ۱۴ ساعت مطالعه دروس داشتم.

دانش آموز رتبه ۷ کنکور سراسری در گروه علوم ریاضی با بیان اینکه رتبه تک رقمی را برای خودش پیش‌بینی می‌کرده است، گفت: به همه دانش‌آموزانی که قصد شرکت در کنکور دارند، توصیه می‌کنم ارتباط خوبی با خدا داشته باشند و مطمئن باشند که تلاششان بی‌ثمر نمی‌ماند.

امینی در مورد رشته مورد علاقه خود اظهار کرد: مهندسی مکانیک دانشگاه صنعتی شریف را انتخاب می‌کنم.

مادر پارسا امینی نیز در گفت‌وگو با خبرنگار فارس در مشهد گفت: علت موفقیت پسرم در کسب رتبه ۷ کنکور ریاضی، فقط خودش و مدیریت خوب مدرسه است.

مادر دانش‌آموز رتبه ۷ کنکور ریاضی افزود: پسرم نه هیچ کلاس کنکوری شرکت کرد، فقط خودش درس خواند.

وی ادامه داد: از این اتفاق حسی شبیه راه رفتن روی ابرها دارم، حسی که قابل وصف نیست.

فکور در رابطه با نقش خانواده در موفقیت فرزندش گفت: ما دو سال است همه تفریحات، سفرها و میهمانی‌های خانواده را به‌خاطر کنکور پسرم تعطیل کرده‌ایم و اکنون نیز نتیجه این کار را دیدیم و خوشحال هستیم.

وی که خود لیسانس رشته پرستاری و همسرش مهندس برق است در رابطه با توصیه به خانواده‌ها گفت: خانواده‌ها اگر موفقیت فرزندانشان برایشان مهم است باید خودشان هم در فراهم آوردن شرایط این موفقیت تلاش کنند.

فکور خاطرنشان کرد: ورزش‌های مورد علاقه پارسا دو و میدانی و دوچرخه‌سواری است که از بعد امتحان کنکور دوباره آن‌ها را آغاز کرده است.

سوالی که پاسخ داده نشد؛

چرایی اختلاف طبقاتی محسوس بین قشر پزشک و پرستار

سرویس اجتماعی

پرستاران درجهت رساندن صدای خود به مسئولان صبح روز شنبه در مقابل درب استانداری اقدام به یک تجمع صنفی ۴۰۰ نفره کرده تا مسئولان متوجه گلایه‌های آن‌ها بشوند.

در پی این تجمع نظام پرستاری مشهد جلسه‌ای برای جواب گرفتن مطالبات پرستاران و رفع گلایه‌های این قشر گردهمایی را با حضور معاون استاندار در امور اجتماعی و رییس دانشگاه علوم پزشکی مشهد به عنوان نماینده وزارت بهداشت در مشهد را در روز سه شنبه برگزار کرد که در این جلسه به بیان مطالبات خود پرداخته و نیز گلایه‌های خود را با مسیولان در میان گذاشته تا برای آن راه‌حلی پیدا کرده و این مشکلات رفع شود.

معاون درمان دانشگاه علوم پزشکی مشهد در خصوص گردهمایی پرستاران با مسئولان استانی ابراز کرد: پرستاران با توجه به مشکلات و گلایه‌های صنفی خود در روز شنبه اقدام به تجمع صنفی در مقابل استانداری کرده که این تجمع حاشیه‌ساز نشد.

به گزارش 'صبح امروز' شاپور بدیعی در مصاحله با خبرنگار این رسانه افزود: باتوجه به دعوت نظام پرستاری منطقه از مسئولان استانی و صاحب‌نظران در حوزه بهداشت دعوت به‌عمل آورده تا با گردهمایی دوستانه پرستاران و مسئولان قدمی برای حل گرفتاری‌ها اندیشیده شود.

وی تصریح کرد: در این جلسه دوستان به بیان مطالبات خود پرداخته و مدیرکل اجتماعی استانداری نیز در این جلسه حضور داشته و قول رسیدگی به مطالبات آن‌ها در سطح استان را داده و نیز مطالبی که نیاز به تصمیم‌گیری در سطح کشوری داشته را به وزارت کشور انتقال دهند.

بدیعی ابراز می‌کند: برای پیگیری مطالبات قرار شد از بین پرستاران ۳ نفر انتخاب شده تا با مسئولان ارتباط برقرار کرده و نتیجه مطالبات خود را پیگیری کنند.

• اعتراض به طرح قاصدک

معاون درمان دانشگاه علوم پزشکی مشهد تبیین می‌کند: بیشترین مطالبات و گلایه‌های این قشر زحمتکش مربوط به توزیع ناعادلانه کارانه‌ها و طرح پرداختی قاصدک بوده و نیز برخی از پرستاران به اجباری بودن شیفت‌ها نیز اعتراض داشتند.

وی ادامه داد: مسئولان دانشگاه علوم پزشکی قول حذف اجباری بودن شیفت‌ها برای پرستاران را داده و پرداخت معوقات ۱۴ ماهه کارانه‌ها به پرستاران را در راستای کار خود قرار دادند.

بدیعی عنوان کرد: طرح قاصدک از سمت وزارت بهداشت ابلاغ شده و اشکالاتی نیز داشته که تا حدودی برطرف شده اما هنوز این سیستم مشکل دار بوده و باید نواقص این نوع سیستم برطرف شده و نحوه پرداختی آن شفاف شود.

• پیگیری رفع نواقص سیستم قاصدک با دانشگاه علوم پزشکی مشهد

معاون درمان دانشگاه علوم پزشکی مشهد خاطر نشان کرد: دانشگاه علوم پزشکی قول پیگیری رفع نواقص سیستم پرداختی قاصدک را در حضور معاون اجتماعی استاندار به قشر پرستاران داده و نیز خود را موظف به پیگیری پرداخت معوقات کارانه آن‌ها اعلام کرد.

در ادامه رییس نظام پرستاری مشهد گفت: جلسه روز سه‌شنبه پرسش و پاسخی بود که به میزبانی نظام پرستاری منطقه و با دعوت از مسئولان دانشگاه برگزار شد.

محسن گچپزان افزود: دکتر دارابی با عنوان نماینده وزیر بهداشت در مشهد به همراه نماینده استاندار در امور اجتماعی در این جلسه حضور پیدا کرده تا به مطالبات و گلایه‌های پرستاران گوش داده و راهی برای رفع و حل آن پیدا کنند.

وی عنوان کرد: جلسه خوب و مسالمت آمیز پیش رفته که طی آن نیز فرصت یکماهه‌ای به مسئولین برای رفع برخی از گلایه‌های پرستاران داده شد.

بازنشستگی زودتر از موعد

"گچپزان توضیح داد: یکی از گلایه‌های این قشر سختی کار و بازنشستگی پیش از موعد بود که واقعیت امر این است که در حال حاضر بخاطر نبود منابع امکان بازنشستگی زودتر از موعد وجود نداشته چرا که این اقدام بار مالی زیادی برای دانشگاه به همراه داشته و در حال حاضر قابل اجرا نیست ."

• سوالی که بی پاسخ ماند

عضو هیئت رییسه نظام پرستاری استان خراسان رضوی گفت: بعد از تجمع پرستاران مقابل استانداری صبح روز ۳ شنبه جلسه‌ای برای بیان مطالبات و گلایه‌های این پرستاران با مسئولان کشوری برگزار شد.

سید جواد توکلی دررمصاحبه با خبرنگار این رسانه پیرامون الام خروجی تجمع پرستاران افزود: رییس دانشگاه علوم پزشکی به همراه معاونین خود و هم‌چنین معاون استاندار در امور اجتماعی در پی پاسخ‌گویی به مطالبات پرستاران صبح روز سه شنبه با تمام پرستارانی که اجتماع کرده بودند جلسه‌ای برقرار کردند.

وی تصریح کرد: دانشگاه علوم پزشکی مشهد فرصت یک‌ماهه ای گرفته شده تا برای حل و رفع برخی از مطالبات پرستاران که در داخل استان قابل اجرا بود راه‌حلی اندیشیده شود.

توکلی اظهار کرد: در این جلسه پرستاران به بازگویی مطالبات خود مرداختهو مسئولین تیز تا حدودی موافق با این مطاابات بوده و بر گلایه‌های این قشر صحه گذاشته و به آن‌ها قول داده تا ابتدای مهرماه سال جاری بسیاری از این مشکلات و چالش‌های جدی رفع شود.وی بیان می‌کند: اگرچه مسئولان قول بر رفع چالش‌ها و برطرف کردن گلایه‌های پرستاران داده اما باز هم در این جلسه سوالی مبنی بر علت یابی تفاوت فاحش میان قشر پرستاری و پزشکی بی پاسخ ماند.توکلی از اختلاف طبقاتی محسوس بین قشر پرستار و پزشک گلایه کرده و عنوان کرد: چرا باید این دو از لحاظ موقعیت اجتماعی و میزان درآمد تا این اندازه نسبت به هم متفاوت باشند.

خبر

سهمیه‌ای بودن یک‌سوم ورودی‌های رشته‌های پرطرفدار

رئیس سازمان سنجش آموزش کشور با بیان اینکه حدود ۳۳۵ هزار داوطلب در گروه آزمایشی علوم تجربی مجاز به انتخاب رشته شده‌اند، گفت: حدود ۹ هزار داوطلب در سه رشته پرطرفدار شامل "دندان پزشکی"، "داروسازی" و "پزشکی" پذیرش خواهند شد که حدود ۲۷۰۰ نفر آنها بر اساس سهمیه وارد این رشته ها خواهند شد.به گزارش مفدا، دکتر ابراهیم خدایی امروز در نشست خبری که به منظور تشریح جزییات اعلام نتایج اولیه کنکور سراسری سال ۹۸ برگزار شد، به ارائه جزئیات آمار پذیرش پرداخت و گفت: آزمون سراسری سال ۹۸ روزهای ۱۳ و ۱۴ تیرماه با حضور یک میلیون و ۱۱۹ هزار و ۴۱۱ داوطلب در ۳۸۱ شهرستان و ۱۹ کشور خارجی برگزار شد که ۵۸ درصد داوطلبان، زن و ۴۲ درصد آنها مرد بودند.

وی در ادامه تصریح کرد: بیشترین تعداد شرکت‌کننده در گروه علوم تجربی با ۶۳۷ هزار داوطلب، پس از آن علوم انسانی با ۲۸۲ هزار و گروه ریاضی با ۱۶۸ هزار، بیشترین شرکت‌کننده‌ها را داشتند.رئیس سازمان سنجش آموزش کشور خاطرنشان کرد: از تعداد داوطلبان ثبت‌نام‌کننده، یک میلیون و ۱۸ هزار نفر در جلسه آزمون حاضر بودند و ۹ درصد غایب آزمون بودند. این تعداد ۶۵ هزار نفر بیشتر از آزمون سال ۹۷ بود. همچنین ۵۷۷ هزار نفر در نظام قدیم آموزشی و ۵۴۲ هزار نفر در نظام جدید آموزشی شرکت کرده‌اند.

وی همچنین در خصوص ظرفیت پذیرش در سه گروه علوم پزشکی نیز گفت: بیشترین رقابت داوطلبان گروه علوم تجربی برای پذیرش در سه رشته پزشکی، دندانپزشکی و داروسازی است و تعداد ۸۰۳۸ نفر در کل کشور بدون احتساب دانشگاه آزاد، در گروه علوم پزشکی پذیرفته می‌شوند که این تعداد ۲۶۰ نفر بیش از سال گذشته است.

دکتر خدایی به ظرفیت داوطلبان مناطق سیل‌زده اشاره کرد و گفت: به چهار استان لرستان، گلستان، خوزستان و خراسان‌شمالی، بر اساس رشته‌هایی که استانداری های آنها به سازمان سنجش اعلام کرده‌اند، پنج درصد ظرفیت مازاد اختصاص داده شده است و تنها داوطلبانی می‌توانند از ظرفیت سهمیه سیل‌زدگان در کنکور ۹۸ استفاده کنند که آسیب مستقیم دیده باشند و همچنین دو برابر مدت تحصیل، تعهد خدمت بدهند.به گفته وی، انتخاب رشته برای داوطلبان مجاز از ۲۰ مرداد آغاز می‌شود و تا ۲۴ مرداد ادامه دارد. کلیه داوطلبان بر اساس سوابق تحصیلی نیز ، مجاز به انتخاب رشته هستند و به منظور انتخاب رشته بهتر داوطلبان، سه دسته راهنمایی از جمله ویژه‌نامه انتخاب رشته پیک سنجش، سیستم نرم‌افزار مجازی انتخاب رشته و پایگاه‌های انتخاب رشته وزارت آموزش و پرورش در دسترس داوطلبان قرار می‌گیرد.

۴۸۶ بانوی سبزواری تحت پوشش بیمه زنان خانه‌دار

۴۸۶بانوی سبزواری تحت پوشش بیمه زنان خانه‌دار هستند و از خدمات و مزایای بیمه تامین اجتماعی بهره مندند.

رئیس تامین اجتماعی سبزوار روز سه شنبه با بیان این مطلب به خبرنگار ایرنا گفت: هم اینک ۵۰۲ زن خانه دار بیمه شده اصلی و تبعی زیر پوشش این سازمان هستند که ۴۸۶ نفر آنها بیمه شده اصلی هستند.حمیدرضا امینیان افزود: آمار زنان خانه دار بیمه شده شهرستان سبزوار پارسال ۴۷۰ نفر بوده که امسال حدود سه درصد افزایش داشته است.

وی با اشاره به اینکه بیمه زنان خانه‌دار فقط برای بانوان متاهل نیست اضافه کرد: بانوان با شرایط سنی۱۸ تا ۵۰ سال می توانند با پرداخت ماهیانه حق بیمه از مزایای بازنشستگی، ازکارافتادگی و مستمری فوت برخوردار شوند.امینیان ادامه داد: اطلاع رسانی گسترده و بیان محاسن بیمه زنان خانه دار از طریق مجمع مشورتی بانوان، مهد های کودک، بهزیستی و کمیته امداد امام خمینی (ره) از عوامل افزایش پوشش بیمه بانوان در سبزوار بوده است.وی اظهار کرد: زنان خانه دار متقاضی بیمه تامین اجتماعی می توانند با مراجعه به نزدیکترین شعبه یا کارگزاری رسمی سازمان تامین اجتماعی در محل سکونتشان خود را تحت پوشش بیمه قرار دهند.

جمعیت شهرستان‌های سبزوار، جوین، جغتای، خوشاب و داورزن بر مبنای سرشماری سال ۹۵ حدود ۴۷۰ هزار نفر است که ۵۰ درصد این تعداد زیر پوشش سازمان تأمین اجتماعی قرار دارند.

مسایل اخلاقی جزو دغدغه‌های آموزش و پرورش

قاسمعلی خدابنده؛ مدیرکل آموزش و پرورش خراسان رضوی در آیین اختتامیه سی و هفتمین دوره مسابقات قرآن، عترت و نماز دانش آموزان دختر سراسر کشور در بخش آوایی در تالار قدس حرم مطهر رضوی گفت: در هر قوم، ملت و سرزمینی یک سری اشخاص، زمان ها و مکان ها وجود دارد که شرافت، فضیلت و قداست خاصی دارند و مردم به آن ها اعتقاد داشته و برایشان احترام بسیاری قائل هستند و امروز این موضوع همه جانبه اتفاق افتاده است و در روزهای با فضیلت دهه اول ذی الحجه در کنار مضجع شریف آقا علی ابن موسی الرضا (ع) در جمع دانش آموزان منتخب قرآنی کشور قرار داریم.

نبی مکرم اسلام (ص) فرمودند بهترین شما کسی است که قرآن بخواند و آن را به دیگران بیاموزد و شما که دانش آموزان منتخب قرآنی کشور هستید قطعا در زمره بهترین و نیک ترین انسان ها قرار دارید.

خادمی دانش آموزان برگزیده قرآنی کشور افتخار بزرگی است که نصیب آموزش و پرورش خراسان رضوی شده و ما به دلیل این میزبانی شگرگزار خدای تبارک و تعالی هستیم.

در آموزش و پرورش استان براساس اهداف سند تحول بنیادین و در راستای تعلیم و تربیت تمام ساحتی و بویژه ساحت اخلاقی، اعتقادی و عبادی گام برمی داریم و مسائل اخلاقی و تربیتی همیشه جزو اولویت ها و دغدغه های دستگاه تعلیم و تربیت استان محسوب می شود.

غربالگری شنوایی سنجی کودکان ۳ تا ۵ ساله

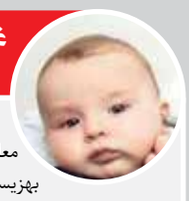

معاون پیشگیری از معلولیت‌های سازمان بهزیستی کشور جزئیات اجرای طرح غربالگری شنوایی و بینایی سازمان بهزیستی را تشریح کرد.

مینو رفیعی در گفت و گو با ایسنا با بیان اینکه غربالگری شنوایی نوزادان در سال گذشته، ۸۹ درصد از موالید زنده کشور را تحت پوشش قرار داد، افزود: غربالگری شنوایی برای نوزادان از سوی بخش غیردولتی که تحت نظارت سازمان بهزیستی هستند، در بیمارستان‌ها اجرا می‌شود. با این وجود هزینه انجام غربالگری مذکور معمولا با قیمت دولتی حدود ۱۶ هزار تومان است که از سوی خانواده‌ها پرداخت می‌شود.وی افزود: هر کودکی که متولد می‌شود در صورتیکه واحد غربالگری در بیمارستان مستقر باشد، تحت غربالگری شنوایی قرار می‌گیرد. البته این اقدام اجباری نیست، اما تا به حال با خانواده‌ای روبرو نشده ایم که از انجام این کار امتناع کند. با این وجود مواردی بوده است که برای استقرار واحد غربالگری در بیمارستان با مشکلاتی به وجود آمده است. به طوریکه برخی بیمارستان‌ها به ما این اجازه را نداده اند تا در همان محل مستقر شویم.

معاون پیشگیری از معلولیت‌های سازمان بهزیستی کشور ادامه داد: بعضی از بیمارستان‌های خصوصی یا حتی دولتی موانعی را در این خصوص به وجود می‌آوردند و به همین دلیل هم پوشش غربالگری شنوایی سازمان بهزیستی ۱۰۰ درصدی نیست.

حوادث

انشعاب غیرمجاز آب جان یک شهروند را گرفت

اقدام غیرقانونی یکی از شهروندان برای انشعاب غیرمجاز از شبکه گازرسانی شهری در مشهد به قیمت جان وی تمام شد.

رئیس اداره گاز منطقه ۷ مشهد روز سه شنبه در این مورد این حادثه به خبرنگار ایرنا گفت: با اعلام گروه نشتیابی شرکت گاز خراسان رضوی مبنی بر نشت گاز در یکی از مناطق حاشیه مشهد گروههای امداد و تعمیرات اعزام و اقدام به حفاری در محل برای رفع این نقص کردند.

محمد کامل افزود: در این چارچوب با توجه به گزارش سازمان آتش نشانی مشخص شد یکی از شهروندان در اقدامی خلاف قانون و مغایر با اصول ایمنی و استاندارد لازم با حفر کانال و عبور از زیر جاده اصلی قصد ایجاد انشعاب غیرمجاز از شبکه اصلی گازرسانی و سرقت گاز کرده است.

وی علاوه بر نصب غیر اصولی و ناایمن، موجب نشت گاز در منطقه و ایراد خسارت به تاسیسات گازرسانی شده است.

وی ادامه داد: بر اساس شواهد موجود این فرد پس از مشاهده نشت گاز ناشی از اتصال غیراصولی و ناایمن، وارد کانال می شود و با دستکاری اتصالات موجب شدت نشت شده و همین انباشت گاز سبب خفگی و جانباختن او می شود.

رئیس اداره گاز منطقه ۷ مشهد گفت: فرد فوت شده پیش از این در تابستان سال ۱۳۹۵ هم اقدام به اجرای شبکه و نصب علمک غیرمجاز گاز کرده بود که در آن زمان با گزارش مردمی، شبکه غیرمجاز جمع آوری و از بروز حوادث احتمالی بعدی جلوگیری شده بود.

وی در ادامه بر لزوم استفاده ایمن از شبکه گازرسانی شهری تاکید و بیان کرد: شدت جریان گاز در شبکه گازرسانی حدود ۶۰ بوند و اجرای هر عملیاتی در این خصوص نیازمند تمهیدات فنی تخصصی با رعایت الزامات قانونی است.

بر این اساس هر نوع استفاده غیر مجاز از شبکه گازرسانی علاوه بر مجازاتهای قانونی، پیامدهای مالی و جانی گسترده و غیرقابل جبران دارد.

کامل وی از شهروندان خواست در صورت مشاهده هرگونه موارد تخلف مرتبط با شبکه گازرسانی، موضوع را بلافاصله از طریق سامانه تلفنی ۱۹۴ یا ۳۷۰۷۴ به مرکز ارتباطات مردمی شرکت گاز خراسان رضوی اطلاع دهند.

شرکت گاز خراسان رضوی دو میلیون و ۲۷۲ هزار و ۱۳۸ مشترک دارد که از این تعداد یک میلیون و ۷۸۷ هزار و ۱۵۸مشترک شهری و ۴۸۴ هزار و ۹۸۰مشترک روستایی هستند.

خسارت ۲ میلیارد ریالی به شبکه برق مشهد در پی سانحه تصادف

انحراف جرثقیل از مسیر حرکت و برخورد آن با چند خودرو و ابنیه شرکت برق در خیابان هاشمیه مشهد ۲ میلیارد ریال به شرکت توزیع برق مشهد خسارت وارد کرد.

سخنگوی شرکت توزیع نیروی برق مشهد دوشنبه شب به خبرنگار ایرنا گفت: در این حادثه جرثقیل ۲۰ تنی عصر امروز در خیابان هاشمیه مشهد از مسیر حرکت خود منحرف و با چهار خودرو برخورد کرد و به شبکه برق این منطقه آسیب جدی وارد نمود.

علیرضا کاشی افزود: برخورد این جرثقیل با شبکه برق منجر به از بین رفتن ۶ پایه سیمانی، هشت فاصله شبکه سیمی و ۲ ترانس برق شد.

وی اظهار داشت: در نتیجه این برخورد برق منطقه هاشمیه به مدت نیم ساعت قطع شد که در این فاصله عوامل شرکت توزیع نیروی برق مشهد با عملیات خط گرم شبکه جدید برق ایجاد کردند.

سرپرست ایستگاه پنج سازمان آتش نشانی مشهد نیز پیشتر به خبرنگار ایرنا گفته بود: در این حادثه که در انتهای بولوار هاشمیه روی داد خودرو جرثقیل هنگام حرکت به دلایل نامعلوم از مسیر خود منحرف و با از دست دادن تعادل با سه ستون برق و دو اصله درخت برخورد کرد و وارد مسیر مخالف در این بولوار شد.

آتشپاد دوم علی اکبر حکم آبادی افزود: این جرثقیل پس از ورود به مسیر مخالف با چهار دستگاه خودرو پراید برخورد کرد که در این حادثه چهار سرنشین یکی از این خودروها جان خود را از دست دادند و پنج نفر نیز مصدوم شدند.

دستگیری دو سارق خشن پس از گذشت ۷ ساعت از وقوع جرم

چندی پیش در پی وقوع سرقت‌های سریالی از نوع زورگیری و موبایل‌قاپی در محدوده خیابان‌های احمدآباد و آبکوه مشهد، موضوع به فرماندهی انتظامی مشهد منعکس و با توجه به وقوع اکثر جرایم در محدوده کلانتری آبکوه، سرهنگ اکبر آقابیگی دستور تشکیل تیم ویژه‌ای را در این زمینه صادر و از آن‌ها خواسته شد تمامی تلاش خود را به کار بگیرند و هرچه سریع‌تر عاملان سرقت‌ها را که دو نفر بودند، شناسایی و دستگیر کنند.

پس از آن بود که مأموران مستندات تمامی سرقت‌های صورت گرفته را به دقت بررسی و توانستند چهره هر دو عامل سرقت‌ها را که با سلاح سرد و تهدید شهروندان اقدامات مجرمانه‌شان را رقم می زدند، ترسیم کنند.

تصاویر متهمان به سرعت به دست مأموران رسید، اما همزمان سارقان هندا سوار بازهم سرقتی دیگر در حوالی خیابان احمدآباد را رقم زدند. کمی بعد بی‌سیم‌های مرکز فرماندهی پلیس به صدا درآمد و این بار شخص فرمانده انتظامی مشهد هدایت عملیات را برعهده گرفت و دستورات جدیدی را برای زمینگیر کردن سارقان صادر کرد.

خبر

مرزهای خراسان رضوی؛ محدوده قرمز برای قاچاق

سرویس اجتماعی

فرمانده مرزبانی استان خراسان رضوی گفت: فعالیت بازارچه‌های مرزی بیان‌گر امنیت در مرزهای استان است.به گزارش 'صبح امروز' سردار ماشالله جان‌نثار در نشستی که به مناسبت روز خبرنگار در مرکز مرزبانی مشهد صبح روز سه‌شنبه برگزار شد افزود: در دوغارون و باجگیران بازارچه مرزی فعال داریم و همه بسترها و شرایط برای ادامه حیات آن‌ها مهیا بوده و از این لحاظ مشکلی در داخل کشور نداریم اما گاهی در کشورهای همسایه آمادگی لازم وجود ندارد به ویژه کشور ترکمنستان که مشکلاتی بوجود می آید که با رایزنی وزارت امور خارجه و ملاقاتهای مرزی مشکلات رفع و به حداقل می‌رسد.وی با اشاره به نزدیکی روز خبرنگار در خصوص تجلیل این مقام توضیح داد: اگر امروز مسئولان به حوزه مرزی چنین حساس شده نتیجه حضور خبرنگار در مناطق مرزی و انعکاس اخبار آن است که در راه امنیت ذهنی و روانی جامعه تلاش بسیاری دارد.

جان‌نثار عنوان کرد: طی بازدید اخیری که سرلشکر باقری از مرزهای خراسان داشته در خصوص انسداد فیزیکی و اپتیکی مرزها اعتبارات خوبی را در نظر گرفته که اگر چه در حال حاضر مرزهای ما ایمن بوده و خط قرمزی برای قاچاقچیان بوده اما با کامل کردن انسداد فیزیکی امنیت مرزها ارتقا پیدا می‌کند.

وی آمار داد: از ابتدای سال جاری تا کنون ۱میلیون و ۵۰۰ کیلوگرم از انواع مخدر و ۵میلیارد ریال کالای قاچاق و نیز ۳۰۰هزار لیتر سوخت قاچاق در مرزهای استان خراسان رضوی کشف شد.

سردار جان‌نثار ادامه داد: علاوه بر کشفیات غیر قانونی ذکر شده ،تعداد قابل توجهی از افراد که قصد ورود به صورت غیر قانونی به داخل مرزها و یا بالعکس را داشته جلوگیری شده و همه این امنیت را در صورتی داریم که به لطف خدا طی دو سال اخیر هیچ تلفات رزم و غیر رزم مرربانی نداشتیم.

وی عنوان کرد: قاچاق کالا در مرزهای خراسان به صورت حجیم و ترانزیتی نبوده بلکه بیش‌تر کالای قاچاق به صورت چمدانی قصد ورود به کشور را داشتهو در خصوص خروج قاچاقی کالاها بیشترین کالا مواد غذایی بوده که در مرزها نیز توقیف شده است.

فرمانده مرزبانی استان خراسان رضوی تاکید کرد: در مرز دوغارون و باجگیران به دلیل فعالیت بازارچه‌های مرزی و انجام صادرات نیازی به قاچاق نداریم و در مرزهای این استان کنترل خوبی در خصوص ورود و خروج قاچاق صورت می‌گیرد.

وی ابراز کرد: ۱۵۰ کیلومتر پایش تصویری در مرزها انجام می شود و دوربین ها به صورت شبانه روزی فعال بوده و ابزارهای کنترلی هم رو به گسترش و ارتقا می باشد و در زمینه دستگاه ایکس ری هم قولهایی داده شده که امیدواریم به زودی تامین شود.

سردار جان‌نثار مطرح کرد: مرزنشینان تاثیر بسزایی در پایداری امنیت مرزها دارند و به همین دلیل ما تعاملات خوبی با مرزنشینان برقرار کرده و سد دوستی و معادن سنگان خواف از جمله منابع مهم مرزی ما هستند.

خبر

دفتر روزنامه صبح امروز میزبان مدیر کل فرهنگ ارشاد اسلامی

کمبود کاغذ یک مشکل سیاسی نیست

جعفر مروارید مدیرکل فرهنگ و ارشاد اسلامی خراسان در آستانه روز خبرنگار در بازدید از تحریریه روزنامه صبح امروز عنوان کرد: کمبود کاغذ یک مشکل سیاسی نیست و به مسائل اقتصادی و مدیریتی مربوط می‌شود. در واقع این مطالبه صنفی باید پیگیری شود و این نکته را هم مطبوعات در نظر بگیرند که برای کم شدن بار این مشکل و صرفه جویی در میزان استفاده از کاغذ به سمت مجازی شدن پیش بروند.

وی ادامه داد: از طرفی برای توزیع کاغذ بین مطبوعات فرمول‌هایی وجود دارد که کاملا نظارت کامل برای توزیع عادلانه آن وجود دارد هر چند که در این میان مطبوعات معدودی هستند که پیچ و خم‌های مبادی قانونی را رعایت نکردند و ما پیگیری‌های لازم را در این خصوص انجام داده‌ایم.

مروارید با اشاره به نقش خبرنگار در انعکاس اخبار ابراز کرد: بزرگ‌ترین مشکل رسانه‌ها و مطبوعات این است که در فضای اخبار خود با ساختار نظام و هویت آن سلیقه‌ای برخورد می‌کنند و تنها بخشی از صحبت‌ها را انعکاس می‌دهند. در واقع نگاه جوان خبرنگار باید یک نگاه جامع و شمول گرایانه باشد چرا که هنوز یک سری از ظرفیت‌ها و گفتمان‌های نظام بالفعل نشده و جوان انقلابی باید به دنبال مطالبه ارزش‌های نظام مقدس اسلامی باشد که این موضوع بسیار مهمتر از خود سانسوری است که باید به آن توجه شود.

مدیرکل فرهنگ و ارشاد اسلامی خراسان با تأکید بر نقش پر رنگ رسانه در آگاهی بخشی به مردم عنوان کرد: امسال کار مطبوعات به خاطر وجود انتخابات سخت‌تر و پر رنگ‌تر است چراکه مطبوعات می‌توانند از طریق آگاهی بخشی سالم و بدون سمت و سوی سیاسی در انتخابی آگاهانه به مردم کمک کنند و این یک وظیفه سنگین است که در فضای شهروندی بر دوش شما اهل رسانه است.

وقتی معنای خوشبختی در لابه لای تجملات عروسی گم می‌شود؛

شور و اشتیاق زندگی در ازدواج‌های ساده و به‌هنگام

وحدانه آخوندشریف/ حال و روز این روزهای اقتصادی مردم شهر هر چند که تعریفی ندارد اما گاه خودمان هم به بدتر شدن این اوضاع دامن میزنیم. لیست بلندبالای مخارج عروسی که نیمی از آن مربوط می‌شود به اجرای برنامه‌های فشرده در همان یک شب، از مراسم پهن کردن فرش قرمز تا آتش بازی وتماشای کلیپ نمایشی عروس و داماد تا هزینه‌های تالار و شام عروسی، آرایشگاه، تاج عروس،گل آرایی ماشین عروس، دسته گل، خرید شیرینی، خرید طلا و حلقه، عیدی های عروس و هزار و یک خرج و مخارج دیگر که نشان می‌دهد خودمان هم بی تقصیر نیستیم. اما در میان برخی از ما کسانی هستند که حواسشان به تقویم روی میز هست که به یادمان بیاورند ازدواج خوشبخت‌ترین زن و مرد روی زمین به دور از تمام حواشی زمان خودشان برگزار شده و معنای خوشبختی را خیلی زودتر از ما فهمیدند.

مهدی مبرا دانشجوی رشته حقوق داماد ۲۱ ساله ای که از استان مازندران شهرستان نکاح به همراه همسر خود خانم فاطمه شیخی در هفته ازدواج راهی مشهد مقدس شده اند، تا پیوند آسمانی خود را در حرم علی بن موسی الرضا به دور از تجملات جشن بگیرند و با پیشوایمان حضرت علی «ع» در این مکان مقدس عهد ببندند که تا آخر عمر، این راه ساده زیستی را پیش بگیرند.

• از او می‌پرسم، با توجه به سن کم و دانشجو بودن، چطور خود را مجاب کردید که ازدواج کنید؟

مهدی خیلی مصمم پاسخ می‌دهد:

-خوب شرایط خانوادگی خیلی موثر است، من در طول مدتی که محصل بودم، خرج تحصیلم با خودم بود و به خانواده‌ام ثابت کردم که می‌توانم یک زندگی را به تنهایی مدیریت کنم. در واقع پدر و مادرم از استقلال مالی من مطمئن بودند که همسرم را از پدرشان خواستگاری کردند.

• پرسشم از آقای مبرا این است که جوان‌ها با چه اعتمادی و با چه صلاحی می توانند برای تشکیل زندگی آماده و مجهز شوند؟

آقا داماد می‌گوید: توسل به خدا و ائمه اطهار بزرگترین صلاح است، وقتی مجرد بودم، به مشهد مقدس آمدم و حضرت امام رضا«ع» را به پسرشان قسم دادم همسر ی خوب نصیبم کند که به محض برگشتنم از مشهد این امر محقق شد. اینکه آقای دانشور می‌فرماید: باید بیاموزیم که خوب دعا کنیم، بسیار پر معنا است و ما اگر بلد باشیم که چگونه از او بخواهیم او بهترینش را به ما عطا خواهد کرد، از امام رضا«ع» همسری خواستم که سطح توقعاتش پایین و هم چنین نجیب باشد و اینکه از ته دل دوستش داشته باشم، که به حمدالله به خواسته ام، رسیدم.

• همسرم موجودی با ارزش است که همتا ندارد

خدا را شکر که خانواده همسرم بسیار قانع هستند، در مجلس خواستگاری سر تعیین مهریه پدرخانومم گفت: اگر بخواهم قیمت دخترم را به طلا بگویم میلیارها تومان ارزش دارد، دخترم که قرار است همسر شما شود گوهری است که نمی‌شود آن را با طلا مقایسه کرد. پدرخانومم به حقیقت ماجرا پی برده بود، همسرم موجودی با ارزش و اشرف مخلوقات است که همتا ندارد.

برای خرید عقد، فقط حلقه خریدیم و علیرغم اصرارهای من اصلا همسرم برای خودش پوشاک نخرید. این حرکت او برایم بسیار ارزشمند بود و از همان ابتدا نشان داد که قناعت را یادگرفته و قادر است برای آینده و پیشرفت زندگیمان سرمایه گذاری کند.

• آرزوها در حرمش دستیافتنی‌اند

روز عقدمان در صحن حرم با همسرم نشسته بودیم و با هم درباره آینده حرف می زدیم، بوی غذای مهمانسرا در حرم پیچیده بود، خانومم همیشه آرزو داشت به مهمانسرای حضرت برود، رو به گنبد آقا کردم و خطاب به ایشان گفتم: «آقا، همه به ما یک هدیه برای شادباش دادند شما نمی‌خواهید به ما کادوی عقدمان را بدهید»؟ همان لحظه خادمی از کنارمان رد می‌شد یک نان بسته بندی شده از مهمانسرای حضرت به ما داد، خیلی خوشحال شدیم و باز به شوخی رو به حرم آقا گفتم:« ما برنج می‌خواهیم، غذای تبرک...». هنوز حرفم تمام نشده بود پیرمردی به سمتمان آمد و یک لیوان یک بار مصرف را که داخلش برنج ومرغ بود به دستم داد و یک نگاه به گنبد کرد و گفت آقاجان انجام وظیفه کردم، جالب است که وقتی به هتل رسیدیم همان لیوان یک بار مصرف، کل ظرف را پر کرد و این عنایت امام رضا«ع» هیچ گاه از خاطرمان نمی‌رود.

• *به سراغ همسر آقای مبرا می‌روم، کمی خودمانی سوال می‌پرسم که چه شد به آقای مبرا بله گفتید؟

عروس خانم می‌گوید: ملاک‌های زندگی من خانه و ماشین نبود، چون معتقدم زندگی ای که آماده باشد برایم ده سال دیگر لذتی ندارد. در واقع این آماده بودن برایم قشنگ نبود و اخلاق و ایمان، ملاک اصلی ازدواجم بود که در طی دوره آشناییمان مطمئن شدم همسرم بسیار مومن و الگویش در زندگی اخلاق و منش مولایمان حضرت علی«ع» است و از آنجایی که از کودکی همیشه سعی می کردم که الگوی من در زندگی حضرت فاطمه زهرا«س» باشد، این حب مشترکمان را به این دو بزرگوار میمون دانستم و با شناختی که از ایشان داشتم با صلاح دید پدر و مادر به ایشان جواب بله را گفتم.

• بهترین خاطره این سفر به نظر شما چه چیزی بوده است؟

-غذای حرم فراموش نشدنی و بی نظیر بود و تا عمر دارم طعم فوق العاده آن را از یاد نمی‌برم.

• *طوری زندگی کنیم که اهل بیت«ع» راضی باشند

عروس خانوم می‌گوید: دوران قبل از عقد خیلی مهم است که دو طرف همدیگر را با نظارت خانواده‌ها بهتر بشناسند. هفت ماه قبل عقد باهم رفت و آمد داشتیم و طی جلساتی که باهم صحبت کردیم به این نتیجه رسیدیم که مراسم عقد بسیار ساده‌ای برگزار کنیم تا اهل بیت«ع» از ما راضی باشند، در واقع این بزرگواران اگر زندگی ما را بیمه کنند به سعادت دنیا و آخرت رسیده‌ایم.

خبر

بخش استانی جشنواره قصه‌گویی در خراسان رضوی اجرا می شود

بخش‌های "قصه خبرنگاران" و "قصه شهر من" در قسمت استانی بیست و دومین جشنواره بین المللی قصه گویی در خراسان رضوی طراحی شده است تا خبرنگاران و شهروندان بتوانند قصه ها و خاطرات خود را در این قالب به صورت قصه های ۹۰ ثانیه ای ارائه دهند.مدیر کانون پرورش فکری کودکان و نوجوانان خراسان رضوی با بیان این مطلب در جمع خبرنگاران گفت: مرحله استانی این جشنواره در مهر ماه امسال و مرحله کشوری این جشنواره هم در آبان ماه در تهران برگزار می شود و برگزیدگان استانی به این مرحله معرفی می شوند.

ابراهیم زره ساز افزود: فراخوان شرکت در این دوره از جشنواره بین‌المللی قصه‌گویی با شعار "آینده ساختنی است" اعلام شده است و این دوره از جشنواره قصه‌گویی کانون پرورش فکری کودکان و نوجوانان در دو بخش قصه‌گویی صحنه‌ای و ۹۰ ثانیه‌ای آذر ماه امسال در سراسر کشور برگزار می‌شود.وی با بیان اینکه بخش صحنه‌ای شامل مسابقه ملی و بین‌المللی است و شرکت‌کنندگان بخش مسابقه ملی دختران و پسران نوجوانان ۱۲ تا ۱۸ سال، زنان و مردان ۱۸ سال به بالا و مادربزرگ‌ها و پدربزرگ‌ها هستند افزود: بر اساس این فراخوان، بخشی از شیوه‌های قصه‌گویی صحنه‌ای شامل کلاسیک (سنتی)، قصه‌هایی از روزگاران کهن، تاریخ، سنت‌ها، مذهب، آداب و قهرمانی‌ها از منابع شفاهی یا کتبی است که بدون ابزار اجرا می‌شود.

او ادامه داد: بخش دیگری از قصه‌گویی صحنه‌ای در این جشنواره به قصه‌گویی مدرن و نوآورانه اختصاص یافته است و این بخش شامل قصه‌هایی است که به صورت گفت و گو، ترانه، آواز با موسیقی یا بدون آن، با تصویر و سایر ابزارهای خلاق از منابع شفاهی یا کتبی انتخاب و اجرا می‌شود.

زره ساز با بیان این که قصه‌گویی به صورت تک نفره و در مدت زمان حداکثر ۱۵ دقیقه و تصویربرداری از قصه‌گویی در نمای باز از جمله شرایط شرکت در بخش صحنه‌ای این دوره از جشنواره است افزود: علاقه‌مندان به شرکت برای ثبت‌نام، اطلاع از شرایط آثار ارسالی و بارگذاری فیلم قصه‌های خود می توانند به پایگاه اینترنتی جشنواره بیست و دوم به نشانی www.kanoonfest.ir مراجعه کنند.وی ادامه داد: علاوه بر این همچون دوره قبل در بخش قصه‌های ۹۰ ثانیه‌ای تمامی گروههای سنی از سراسر کشور می‌توانند با موضوع "قصه زندگی من" در فیلمی به مدت ۹۰ ثانیه، امیدها، شادی‌ها و آرزوهای زندگی خود را به شیوه‌ای مستندگونه روایت کنند.

روز اول خبرنگاری

وحدانه آخوندشریف

بعد از دو سال کار کردن بی وقفه توی یک نشریه به یکی از همکاران به عنوان خبرنگار معرفی شدم. صحبت‌های جلسه اول، خبر از روزهای سختی رو میداد که در انتظارم بودن. روزهایی که به قول همکارم اگر عشق و علاقه شخصی به این حرفه توش دخیل نباشه نمی شه توی این شغل رسالت خبرنگاری رو اون طوری که شایسته است به جا آورد، مخصوصا اینکه در این حرفه خبری از حقوق و مزایای عالی نیست. «جواب سربالای بعضی از مدیران حین مصاحبه، آفیش‌های بی‌موقع وسط گرمای تابستون، محدودیت‌های انتشار برخی اخبار، انتظار پشت درهای بسته، واکنش تند برخی ارگان‌ها به بازتاب اخبار که به دست ما خبرنگارها نوشته می‌شه و هزار و یک اما و اگر دیگه». احساس کردم که همون جا باید از ایشون خداحافظی کنم و بی خیال حرفه خبرنگاری بشم، اما اون حس کاوش گری که فکر می‌کنم توی همه ما خبرنگارا مشترکه، ول کنه ذهن کنجکاوم نبود و بدون هیچ معطلی قول همکاری رو به ایشون دادم و حالا که روز خبرنگاره و یاد صحبت‌های اون روز می افتم که خبرنگاری جز مشاغل سخته ولی اینکه بدونی می تونی گاهی بواسطه قلمت درد دل جامعه را به گوش مسئولین برسونی یا اینکه اول صبح بواسطه یک خبر مسرت بخش گوشه‌ای از یک تکه کاغذ روزنامه خنده رو روی لب‌های هم شهری‌هات بنشونی، فرصتیه که برای هر کسی پیش نمیاد و همین شیرینی‌هاست که تو رو توی این شغلی که جزو مشاغل سخت دسته بندی شده نگه میداره.

حالا با دیدن تاریخ ۱۷ مرداد روی تقویم یاد زحمت‌های همکارم جناب حق پناه افتادم و وظیفه خودم دونستم که از طریق این یادداشت از ایشون تشکر کنم که با صبوری در آغاز حرفه خبرنگاری کنارم بودن و با کار کردن متعهدانشون بهم یاد دادند گرچه دیواری کوتاه تر از خبرنگارها نیست اما قلم وجدان اون‌ها می‌تونه بلندترین دیوارهای خفته شهر رو بالا بره و حرف‌های ناگفته زیادی رو به گوش کسانی که ممکنه نتونن صدای درد دل‌ها و مشکلات جامعه رو از اون طرف دیوار بشنوند برسونه. خبرنگاری که باید سفیر آگاهی، مبلغ اعتدال و مشوق خوبی‌ها باشه و بتونه با آگاهی دادن به جامعه حرف‌ها رو به عمل تبدیل کنه که دیگه توی اون شهر نه خبری از نقطه کوری باشه نه دیوار بلندی که صدا به صدا نرسه.

همکاران گرامی قلمتان مستدام، رسالتتان همیشگی، روزتان مبارک...

خبرنگار؛ حدّ فاصل بین نویز و دیتا

مریم اصغری خبرنگار
maryamasghari.lyrics@gmail.com

اوّلین تصویری که روز خبرنگار به ذهن متبادر می‌کند، تصویر خودکار بیک آبی بر روی کاغذ است، امّا واقعیت این لفظ در جوهر صد خودکار هم نمی‌گنجد. البته که در دنیای فراصنعتی و مدرن امروز، خودکارها هم، الکترونیکی شده و نسل بعد احتمالا همان قدر با این جوهر روان غریبه است که ما با زغال روی دیوارهای غارها غریبه بوده‌ایم.

صحبت‌کردن و قلم‌زدن با صراحت و بدون غرض‌ورزی، تنها از دور آسان به نظر می‌رسد. به عنوان خبرنگار، همیشه این سوال در ذهنم بوده که واقعیّت‌های موجود در بطن جامعه را، بدون آزادی بیان و در چهارچوب معیارها بیان کنم، یا با امتیاز آزادی بیان و در تیررس استرس‌ها؟

امّا به قول مرحوم هاشمی رفسنجانی "خبرنگار شرافتمند نمی‌گذارد جامعه در بی‌خبری بماند" البته که لفظ شرافتمند هم قداست خاص خودش را دارد و محدوده اعتماد مردم به رسانه‌ها را نباید بازیچه بزرگ‌نمایی‌های اغراق‌آمیز و سیاه‌نمایی‌های عمومی‌پسند کنیم. ما نه به انتخاب، که به واسطه اخلاق و وجدان کاری، باید رعایت اعتدال و میانه‌روی را هرچند سخت، به‌جا آوریم. در جامعه امروزی به ظاهر فرافرهنگی و غرق در توهّمات و ازدیاد شبکه‌های مجازی و سوشیال‌مدیا، هرکسی که سری می‌جنباند، با یک موبایل در دست، در بیوگرافی می‌نویسد فوتوگرافر و خبرنگار مستقل، امّا چه می‌دانند از درد و رنج و مصائب قشر خبرنگار و سختی شغلی که جزو مشاغل سخت هم محسوب نمی‌شود و در یک جمله، عامّه مردم اصولا غافلند از نگاه موشکافانه و ریزبینانه‌ای که سایه بر سر خبرنگاران دارد.

در بحث فلسفی رسانه که ماریتن هایدگر مطرح می‌کند، در عصر رسانه و دنیای مجازی و با دسترسی سهل‌الوصول به اطّلاعات و امکان نشر و بازنشر، همه یک تریبون دارند و این موضوع باعث شده‌است که به جای دیتا و داده های مفید، با نویزهای مخرّبی که در سطح جامعه و توسّط عموم ارائه می‌شود مواجه باشیم. با توجّه به دسترسی‌های مجازی و شیوع سریع اخبار، اعتمادسازی که اوّلین لازمه خبرنگاری است، سخت‌تر از گذشته امکان‌پذیر است و خبرنگار به نوعی حدّ فاصل بین نویز و دیتا است که باید با پوشش خبری صحیح و متعارف و البته کمترین تعلّل در انعکاس صحیح خبر و به عنوان واسطه میان مردم و مسئولین و با نیّت فرجی در اوضاع، صحه بر نابسامانی‌ها گذارد و اطمینان لازم مردم در جهت دریافت اطلاعات صحیح را ایجاد کند.

عریضه یک جریده‌نویس سینه‌چاک به مسئول محترم

صادق شیخی دبیر سرویس
sadegh.sheikhi@ymail.com

عرضم به حضور منفجرالنور جنابتان، این حقیر از قبیله بنی قلم و ایل جریده‌نگاران می‌باشم. به شکر حضرت دادار از صدقه سری دولت فخیمه، غرق در ناز و نعمتیم و حقوق و مزایا و بیمه به راه است؛ گواه آن‌هم کاغذ پاره‌این نامرئی به نام فیش حقوقی است که برج به برج کف دستمان می‌گذارند.

این‌ها را محضر ملوکانه و مردمی شما رساندم که یک‌وقت خدایی نکرده خاطر شریفتان مکدر ما نباشد و فکر نکنید در مضیقه‌ایم و الفاظ طناز و کلام گهربار شما به سمع ونظر مشتاقان و سینه چاکانتان نمی‌رسد.

تصدقتان گردم، همینکه کارت هدیه‌ای از دست مبارکتان دریافت گردد حالی به حالی می‌شویم و هرچه شما امر کنید از نوک قلم به روی کاغذمان می‌ریزد و رپورتاژ می‌شود در رسانه محل خدمت که البته رسانه ما و شما ندارد.

قربانتان شوم، دلگیر انتقاد جماعتی خودفروفته و نمک‌نشناس نباشید که عسل هم در کامشان بریزید بازهم معترضند و داعیه نقد دارند. نقدی که به نسیه هم کسی نمی‌خرد مگر مردم که گمراه اطلاعات غلط آن‌ها می‌شوند. اصلا به این خبرنگارنماها چه که اختلاس می‌شود و یک مسئول مظلوم، اندک درآوردی(درآمدی که از جیب مردم حاصل می‌شود) سر سفره ایل و تبارش می‌گذارد. یا اینکه فلان مدیر، بعلت خستگی مفرط بر اثر کار انقلابی، به چندجای مبارکش فشار آمده و وسط یک بحران، رفته است سفر.

انتصابات در ارگان بوووووق و فلان و فلان هم که کاملا خصوصی و خانوادگی است و به کسی ربطی ندارد. نمی‌دانم چگونه است که به هیچ صراطی هم مستقیم نمی‌شوند و کوتاه نمی‌آیند. بدبختانه اتیکت قیمت هم ندارند که بفهمیم چقدر باید در جیبشان بگذاریم تا دهانشان بسته شود.

حضرتتان خوب می‌کند که امر می‌کنید ماموران خدومتان پاسخ دندانشکن و دهان پرکن نثارشان کنند تا حساب کار دستشان بیاید. آسوده بخوابید که ما آنقدر خبر گل و بلبل به نفع جناح دلخواهتان منتشر می‌کنیم که همه بدانند با اشاره هر انگشتتان هزار گره گشوده شد و نوش جانتان باشد اندک حقوق نجومی‌تان.

حقیر، این مرقومه را تقدیم می‌دارم و به رسم همیشگی جسارت کرده و شماره کارت جدید(کارت قبلی مفقود گردیده) خود را نیز در ذیل آن قید می‌نمایم.

مسئول محترم: جهت استحضار و اعلام خاکساری

خبرنگار یا خبرنویس؟

مهناز اصغری خبرنگار
MahnazAsghari87@gmail.com

روز خبرنگار فرصت خوبی است تا به عنوان کسی که در این حیطه مشغول فعالیت است، حرف‌هایی که همیشه در پستوی صفحات شخصی و مجازی به اشتراک می‌گذاریم را به طور رسمی انتشار دهیم. اواسط مردادماه، تنها زمانی است که می‌شود خبرنگاران را بیشتر دید و شنید. هرچند برای نوشتن همین یادداشت کوتاه هم باید محتاطانه قدم برداشت تا انگشت اتهام مافیای رسانه‌ای به سوی ما نباشد.

در قدم اول و در برخورد با واژه خبرنگار، با دو سوال اصلی مواجهیم. خبرنگار یا خبرنویس؟ آیا تنها نگارنده و فریبنده خبری برای ارائه به جامعه و انتشار مطالبی که تنها به مذاق عده‌ای خوش بیاید، باشیم؟ یا وظیفه نگارش اخبار واقعی و انتقال حوادث، بدون دستبرد به اصلیّت آن را داریم و ترس حرکت بر روی لبه تیغ تیز این شغل و مورد اتهام قرار گرفتن را می‌شناسیم و بین خبرسازی مغرضانه و اعتمادسازی مردمی، وجدان کاری را به جان خریده و با بی‌طرفی و در سایه پایبندی به اصول و بدون سانسور خبری پاسخگوی اطّلاعات منتقل شده هستیم؟

چه‌بسا که تعامل خبرنگار با جامعه از طریق دایره گسترده ارتباطاتی شکل می‌گیرد که با ممارست و صبوری، در سایه سالیانی به دست‌آمده که هیچ‌گاه با چشم غیر مسلح دیده نمی‌شود. چرا که بر خلاف تصور عموم، مبنی بر دسترسی آزاد خبرنگارن به اطلاعات، آنچه که در لایه‌های پنهانی این شغل به ظاهر آسان، ملموس است به جان خریدن برخی برخوردهای تند و تیز، تنها برای یک گزارش کوتاه در ستون خبری کنار صفحه است. امضای واقعی یک خبرنگار در عرصه خبری نگاه مستقل، متفاوت و معمولا، انتقادی است که در مخابره و انعکاس رویدادها با تاثیر مستقیم بر افکار و عقاید عموم مردم و تنها با سلاح قلم امکان‌پذیر است.

من معتقدم که خبرنگاری با آن دنیای پر از فراز و نشیب و آن همه اخبار گاهاً مکتوب، نباید سکوتی بی صدا باشد، چرا که خبری که مردم، تنها تماشاچی آن باشند و دغدغه‌مندی شهروندی به خوبی آموزش داده نشده باشد، برای ارتقای سطح کیفی جامعه کافی نیست. امیدواریم با توجه به گرایشات همه رسانه‌ها برای انتقال اخبار جامع و صحیح، روزی فرا رسد که خبرنگارن با انتقال واقعیات جامعه در عقیده‌سازی‌ها نقش داشته و بدون نگرش‌های جانبدارانه به طول عمر اعتمادسازی خبری کمک کنند.

خبرنگار یا خبرنویس؟

رائین امان الهی خبرنگار
Raeen.aman@gmail.com

در تاریخ روزنامه، رتبه خبرنگاری همواره آراسته بوده است به حکمت و حشمت. هنوز هم اگر جایی صحبت از خبرنگار شود اولین چیزی که به ذهنمان می‌آید هوشمندی و ذکاوت است.

روزخبرنگار، روز عزیزانی است که همیشه در جست‌وجوی نهان و بُن آنچه چشم نمی‌بیند، هستند. کسانی که برای فردایی برخاسته از دیروز، قلم به دست می‌گیرند و بیان حقیقت می‌کنند و می‌کوشند تا خبرنگاری سوگند خود را به یاد آورد و از مسیر خود خارج نشود، یا حتی در راه نماند.

سال‌هاست، ۱۷ مرداد ماه نقطه عطفی است تا به یاد آوریم چطور در یک سال گذشته هر روز متنی را نگارش می‌کردیم، سپس به‌خاطر بقا در عرصه خبرنگاری مجبور به حذف کلماتی می‌شدیم و در نهایت متن پایانی همچون ققنوسی زیبا اما پر و بال بسته به زیر دستگاه چاپ می‌رفت و مخاطب آن را به بزرگی خود از ما قبول می‌کرد.

ما به رسالتی مامور هستیم که در آن ذهن آزاد می‌اندیشد و جان محصور قلم می‌زند. و چقدر حیف که اذهان عمومی فراموش کارند، آن‌ها پلاسکو را فراموش کرده‌اند، سانچی را فراموش کرده‌اند، حمله داعش به تهران و اهواز را از یاد برده‌اند، آن‌ها سرپل‌ذهاب را هم به یاد ندارند. البته ایرادی هم نیست. این طبیعت انسانی است. ما قبولش کرده‌ایم و هر روز به اینکه خبری را داغ داغ از تنور بیرون بکشیم و بر صفحه کاغذ حک کنیم عادت کرده‌ایم. جایی نوشته بود خبرنگاری یکی پرخطرترین شغل‌های دنیاست، به راستی هم چنین است. اگر نگاهی به آمار مصائب خبرنگاران بیاندازیم شوکه خواهیم شد. چه می‌شود که کسی باز هم در این شغل می‌ماند و صبورانه به کارش مهر می‌ورزد و در این راه قلم می‌فرساید؟ چه چیزی در میان است که هر روز و هر روز برایش تازگی دارد و هیچ‌وقت دست برنمی‌دارد؟وقتی به گذشته نگاه می‌کنیم،می‌بینیم روزهای شاد و غمگینی برایمان رقم خورده، شب‌هایی گذشته است که تا صبح برای نگارش یک مقاله بیدار مانده‌ایم.

شاید تنها چیزی که یک خبرنگار را بیدار نگاه‌میدارد، یا روزهای تلخ و شیرین را برایش جذاب می‌کند «عشق» است. چیزی جز این هم نمی‌تواند باشد.

روزتان مبارک جسوران.

خبر

توسط بانوان دوچرخه سوار انجام شد:

کلنگ‌زنی مسیر دوچرخه خیابان کوهسنگی

مسیر دوچرخه خیابان کوهسنگی توسط بانوان دوچرخه سوار کلنگ‌زنی شد. به گزارش صبح امروز، در این مراسم رییس کمیسیون حمل ونقل شورای اسلامی شهر مشهد ضمن تقدیر از اقدامات صورت گرفته شده در مدیریت شهری مشهد در خصوص توسعه و گسترش خطوط دوچرخه بیان کرد: امروز شاهد آغاز عملیات عمرانی باکیفیت‌ترین مسیر دوچرخه در کشور با نظرسنجی و مشارکت شهروندی در منطقه ۸ مشهد هستیم که با نظرخواهی از گروه‌های هدف مانند جامعه شهروندان دارای معلولیت و گروه‌های مردم نهاد دوچرخه‌سواری منطبق شده است.

مجتبی بهاروند افزود: یکی از اهداف اصلی شورای پنجم و به ویژه کمیسیون حمل و نقل، گسترش مسیرهای دوچرخه در سطح شهر است.

وی تصریح کرد: هدف از اجرای این پروژه استانداردسازی مسیرهای دوچرخه، آرامش سیستم حمل و نقل و عبور و مرور شهری، کاهش تردد وسایل نقلیه موتوری در معابر اصلی و مرکزی شهر، جلوگیری از آلودگی محیط زیست، فرهنگسازی جهت استفاده از وسایل نقلیه غیرموتوری و تشویق مردم به ورزش و تندرستی است.

در ادامه علی شیرازی، شهردار منطقه ۸ مشهد نیز گفت: یکی از اولویت‌های شهرهای پیشرفته و توسعه یافته در دنیا امروز ایجاد مسیرهای دوچرخه سواری برای کاهش مصرف سوخت و کمک به محیط زیست و البته تفریح و شرایطی برای ورزش خوب شهروندان می‌باشد.

وی افزود: با هدف استفاده بهتر از فضای عمومی، گسترش فرهنگ دوچرخه‌سواری، کاهش ترافیک و آلودگی‌های زیست محیطی عملیات بهسازی و گسترش خطوط دوچرخه در معابر اصلی شهر و همچنین در راستای احترام به نظر شهروندان، در جزییات و طراحی مبلمان شهری، انجام نظرسنجی با اجرای این طرح طبق نظر شهروندان توسط مشاور طرح صورت گرفت و امیدواریم شهروندان پس از اجرای آن، مراسم افتتاح آن بتوانند از آن بهره کافی را ببرند

شیرازی در پایان افزود: فاز ۲ این پروژه را در متراژ ۷ هزارمترمربع و با اعتباری بالغ بر ۸ میلیارد ریال آغاز شده و می‌تواند سهم بسزایی در ترویج ورزش صبحگاهی و دوچرخه سواری برای شهروندان شهر داشته باشد و می‌تواند و به قطب ورزش دوچرخه سواری شهروندی در منطقه تبدیل کند.

وزیر ارتباطات و فناوری اطلاعات در گناباد مطرح کرد؛

شبکه‌های اجتماعی بزرگ‌ترین ظرفیت برای معرفی مناطق گردشگری

علی علی نژاد دبیر سرویس
mohammadalialinejad@gmail.com

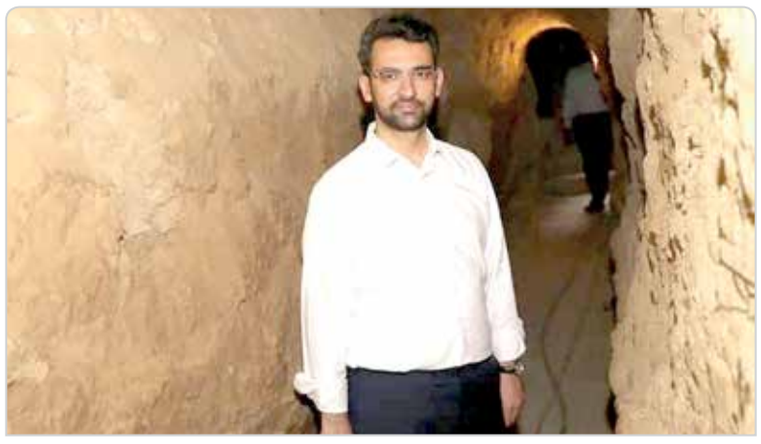

وزیر ارتباطات و فناوری اطلاعات که روز گذشته به جنوب خراسان رضوی سفر کرده، از قنات جهانی قصبه و اقامتگاه بوم گردی بازدید و به صرف آب دوغ خیار میهمان زوج جوان گنابادی شد.

به گزارش صبح امروز ، محمدجواد آذری جهرمی درشورای اداری شهرستان گناباد گفت: شبکه‌های اجتماعی، بزرگ‌ترین ظرفیت برای معرفی توانمندی‌های مناطق گردشگری است.

وی با بیان اینکه این شهرستان دارای ظرفیت‌های بی نظیری است، گفت: کاریز جهانی قصبه گناباد یک اثر بسیار بزرگی بوده که مردم در ۲۵۰۰ سال قبل با امکانات آن زمان حفر کرده که هنوز هم زنده است.

وی اضافه کرد: با هدف معرفی این شاهکار بزرگ، تمبر ملی قنات جهانی قصبه طراحی و چاپ خواهد شد تا در گنجینه تمبر کشور نگهداری شود و بتواند به عنوان یک سفیر فرهنگی در افزایش حضور گردشگران در این شهرستان اثرگذار باشد.

آذری جهرمی ادامه داد: مشکل آنتن‌دهی جاده گناباد به مشهد تا پایان مهر ماه حل خواهد شد و سایت‌هایی که این مسیر را پوشش می‌دهند به نسل‌های سوم و چهارم ارتقا خواهند یافت.

وی ادامه داد: ظرفیت بی نظیری در گناباد وجود دارد و قنات گناباد با ۲۵۰۰ سال باید تبلیغ شود که به نوبه خودم این کار را خواهم کرد.

وی وجود ۱۲ هزار دانشجو در گناباد را ظرفیتی بزرگ برای تحول دیجیتال ذکر کرد و افزود: بررسی می‌شود تا شعبه‌ای از پارک اقتصادی دیجیتال را با کمک دانشگاه‌ها در این شهرستان تأسیس کنیم.

وزیر ارتباطات و فناوری اطلاعات همچنین بیان کرد: این پارک برای آینده اقتصاد دیجیتال بسیار تاثیر گذار است بنابراین ما باید در حوزه فرهنگ سازی در حوزه ای‌تی اقدامات جدی را انجام دهیم.

بازدید از آرامگاه علامه بهلول گنابادی و شهدای گمنام و همچنین قنات جهانی قصبه و مرکز رشد فناوری گناباد از جمله برنامه‌های سفر آذری جهرمی به شهرستان گناباد بود.

گفتنی است: از نکات جالب توجه سفر وزیربه گناباد این بود که یک شهروند، زیر پست وزیر کامنت گذاشت و از وی دعوت کرد که برای صرف آبدوغ خیار به منزل شان برود که وزیر نیز پذیرفت و یک وعده را به زوج جوان گنابادی آبدوغ خیار میل کرد.

معاون حمل و نقل و ترافیک و سرپرست معاونت فنی و عمران شهرداری مشهد:

فروش حضوری بلیط در پایانه ها ممنوع می شود

معاون حمل و نقل و ترافیک و سرپرست معاونت فنی و عمران شهرداری مشهد با اشاره به معضلات پایانه مسافربری از جمله حضور دلالان در این مکان گفت: در راستای حل مشکلات تهیه بلیت در پایانه مسافربری امام رضا(ع)، جمع‌آوری دلالان و رفع وضعیت نامناسب فروش بلیت با همکاری انجمن صنفی شرکتهای اتوبوسرانی، پایانه‌های مسافربری و دادستانی طرح ممنوع شدن فروش بلیت در پایانه اجرا خواهد شد.

به گزارش صبح امروز، خلیل ا... کاظمی در این خصوص افزود: یکی از مشکلاتی که فضای نامناسبی را در پایانه امام رضا (ع) ایجاد کرده است، حضور دلالان در پایانه است.

وی اضافه کرد: برای رفع این مشکل به زودی طرحی اجرا خواهد شد که براساس آن بلیت‌ها به صورت الکترونیکی صادر شده و فروش دستی بلیت در پایانه ممنوع خواهد شد.

وی با بیان اینکه با اجرای این طرح مسافران می‌توانند بلیت‌های خود را به صورت الکترونیکی از سه طریق خرید از مبدأ، خرید از شرکت‌های خدمات سفر و مراجعه مستقیم به سامانه اینترنتی فروش بلیت خریداری کنند، اظهار کرد: لذا فروش دستی بلیت در پایانه ممنوع و تنها یک ساعت قبل از حرکت اتوبوسها مانند هواپیما اجازه فروش بلیط برای صندلی های خالی داده خواهد شد.

کاظمی تصریح کرد: همچنین برای جلوگیری از ورود افراد متفرقه و دلالان به جایگاه های سوار و پیاده کردن مسافران این قسمت همانند فرودگاه ایزوله خواهد شد و تنها مسافران می‌توانند پس از چک شدن بلیط با عبور از گیت در محل سوار شدن به اتوبوس حضور پیدا کنند.معاون حمل و نقل و ترافیک و سرپرست معاونت فنی و عمران شهرداری مشهد ادامه داد: این طرح آماده شده و پس از انجام هماهنگی‌های لازم از دو تا سه ماه آینده اجرایی خواهد شد.وی همچنین در خصوص آخرین وضعیت اجرای ادامه مسیر خط سوم بی‌آرتی، نیز گفت: قرار است ادامه این مسیر به صورت خط ویژه اجرایی شود و مصوبه اجرای آن از شورای همتا نیز گرفته شده و کارگروهی متشکل از دستگاه‌های ذی‌ربط برای بررسی جزئیات طرح تشکیل شده است.وی افزود: پس از تأیید نهایی، این خط ویژه بدون نصب نرده و یا مانع به جز در محل ایستگاه ها و با ایجاد مسیر گذر برای اتوبوسها در ایستگاه ها با خط کشی اجرایی خواهد شد.

کاظمی در پاسخ به این سئوال که آیا نرده های مسیر خط سه BRT که اکنون از حرم مطهر تا میدان توحید نصب شده است، جمع آوری می شود، اظهار کرد: این بستگی به عملکرد شهروندان دارد اگر پس از اجرایی شدن خط ویژه از چهارراه ابوطالب تا میدان استقلال به صورت آزمایشی شهروندان رعایت کرده و با خودروهای خود وارد مسیر ویژه نشوند در ادامه می توان نرده ها را در مسیر یاد شده جمع آوری کرد.

• محاسبه کرایه تاکسی های ویژه حرم مطهر با نرم افزار

معاون حمل و نقل و ترافیک و سرپرست معاونت فنی و عمران شهرداری مشهد همچنین در ادامه به حل چالش تعیین نرخ تاکسی‌ها در اطراف حرم مطهر رضوی با راه‌اندازی نرم افزار اعلام قیمت به مشتری براساس مسیر پیش از سوار شدن به تاکسی اشاره و تصریح کرد: در راستای حل دغدغه مردم و مدیریت شهری در این خصوص از جمعه گذشته و به صورت آزمایشی طرحی در ایستگاه تاکسی خطی دوربرگردان شیرازی اجرا شده که براساس آن مسافران پیش از سوار شدن به تاکسی با مراجعه به کیسوک‌های تاکسیرانی و با اعلام مقصد قیمت سفر را دریافت و سپس از تاکسی استفاده خواهند کرد.وی افزود: در صورت موفقیت این طرح، استفاده از نرم افزار در سایر ایستگاه‌های تاکسی اجرا می‌شود.کاظمی همچنین در خصوص آخرین وضعیت ایستگاه‌های دوچرخه نیز گفت: اولویت اول حل مشکل قرارداد ایستگاه‌های دوچرخه است که در دوره قبل بسته شده و اشکالاتی به آن وارد است که در این زمینه دستگاه‌های نظارتی و قضایی ورود پیدا کرده‌اند و شهرداری پس از اعلام نظر دستگاه قضایی اقدامات لازم را برای ساماندهی این ایستگاه ها انجام خواهد داد.معاون حمل و نقل و ترافیک و سرپرست معاونت فنی و عمران شهرداری مشهد ادامه داد: با این وجود اقدامات مناسبی در توسعه خطوط دوچرخه برداشته شده است و امسال ۲۸ میلیارد تومان به بهسازی پیاده‌روها که مسیرهای دوچرخه نیز در آن در نظر گرفته شده، اختصاص یافته است.

خبر

چند طرح مخابراتی در کاشمر، خلیل آباد و بردسکن افتتاح شد

چند طرح مخابراتی با حضور وزیر ارتباطات و فناوری اطلاعات در شهرستان‌های کاشمر، خلیل‌آباد و بردسکن افتتاح شد.

به گزارش صبح امروز، وزیر ارتباطات و فناوری اطلاعات روز سه شنبه در جمع خبرنگاران با توضیح این طرحهای مخابراتی گفت: در سفر امروز به کاشمر به طور متمرکز طرح‌های مخابراتی که طی پنج ماه گذشته در سه شهر کاشمر، خلیل‌آباد و بردسکن اجرا شده بود به بهره برداری رسید.

محمدجواد آذری جهرمی افزود: راه‌اندازی اینترنت پرسرعت و اتصال ۲۷ روستا در حوزه شهرستان کاشمر، خلیل‌آباد و بردسکن به شبکه ملی اطلاعات، توسعه پورت تلفن ثابت به میزان ۱۳۰۲ پورت، ADSL به میزان ۲۱۵۰ پورت پر سرعت در سه شهرستان مزبور، راه‌اندازی و زیربار رفتن سایت همراه اول و سایت نسل دو و سه و چهار در حوزه از جمله این پروژه‌ها بود که برای راه اندازی آنها حدود ۴۰ میلیارد ریال هزینه شده است.

وی ادامه داد: در سفر به کاشمر همچنین تصویب شد تا پایان سال برای این سه شهرستان در حوزه فناوری ارتباطات حدود ۷۵ میلیارد ریال دیگر سرمایه‌گذاری صورت گیرد.

وزیر ارتباطات و فناوری اطلاعات گفت: دایر شدن حدود ۲۵ کیلومتر فیبر نوری جدید در این منطقه، تقویت بخشی از پوشش جاده‌ای و روستایی تلفن همراه سه شهرستان به خصوص حوزه‌هایی که قطب گردشگری هستند و بوم گردی رواج دارد و مناطقی که می‌توانند برای توسعه اقتصاد دیجیتال در صنایع دستی ظرفیت داشته باشند از جمله موارد مورد تصویب در سفر به کاشمر بود.

آذری جهرمی افزود: تلاش می‌شود در بخش نخست با توجه به مطالبات سه شهرستان کاشمر، خلیل آباد و بردسکن در حوزه فناوری ارتباطات به تعهدات سرمایه گذاری خود عمل کنیم تا در مرحله بعد به صورت جدی اشتغال را پیش ببریم و سهمی از ایجاد اشتغال اقتصاد مولد در حوزه دیجیتال را بر عهده بگیریم که این امر می تواند در توسعه سایر بخش‌ها از جمله گردشگری، صنایع دستی و کشاورزی اثر گذار باشد.

وزیر ارتباطات و فناوری اطلاعات در سفر به کاشمر در نشست شورای اداری این شهر نیز شرکت کرد.

کاشمر در فاصله ۲۲۸ کیلومتری جنوب غربی مشهد قرار دارد.

بایگ تربت حیدریه شهر ملی ابریشم کشی کشور شد

مدیر کل میراث فرهنگی،صنایع دستی و گردشگری خراسان رضوی از انتخاب شهر بایگ به عنوان شهر ملی ابریشم کشی کشور خبر داد.به گزارش روابط عمومی اداره کل میراث فرهنگی، صنایع دستی و گردشگری خراسان رضوی ابوالفضل مکرمی ضمن بیان مطلب فوق اظهارکرد: با توجه به ظرفیت بالای شهر بایگ درحوزه صنایع دستی وتولید ۷۰ درصد ابریشم کشور خوشبختانه این انتخاب با نظر مثبت بیشتر داوران شورای راهبردی انتخاب شهرهای ملی مواجه شد. وی افزود : مهمترین ملاک ها و معیارهای انتخاب شهرهای ملی وجود کارگاه های فراوان ابریشم کشی، وجود هنرمندان وفعالان در این حوزه، وجود جاذبه های تاریخی و گردشگری، برخورداری اززیرساخت های موردنیازشهری ووجود تعاونی های مرتبط و ... است که شهر بایگ این پتانسیل ها را دارا بود.وی افزود: این انتخاب مهم گام مثبتی درجهت معرفی هرچه بهترظرفیت های منطقه واحیای رشته های صنایع دستی درحال منسوخ وفراموش شده نظیر رنگرزی سنتی، سفید گری ابریشم، ابریشم بافی زری بافی، گلابتون سازی وهمچنین رونق اقتصادی واشتغالزایی دراین شهرخواهد بود.وی تصریح کرد : امیدواریم بتوانیم با تکمیل زیرساخت های مورد نیاز دربایگ گام بعدی در راه ثبت جهانی این شهر را نیز برداریم.هم چنین علی محمدی رئیس اداره میراث فرهنگی تربت حیدریه از اهدای ۴ سفالینه تاریخی به موزه این شهرستان خبرداد و گفت: اشیای تاریخی سفالی اهدا شده توسط عضو فعال انجمن میراث فرهنگی مربوط به دوران تاریخی و دوران متاخر اسلامی است که توسط اجداد وی در منزل نگهداری می شده و در جهت حفاظت و معرفی بهتر به موزه تحویل داده شد.

رفع ۹۰۰ مورد سد معبر در منطقه در پی درخواستهای مردمی ۱۳۷

شهردار منطقه از ۹۰۸ مورد اعمال قانون سد معبر بنا بر درخواست مردمی از مرکز ۱۳۷ منطقه خبر داد.

به گزارش صبح امروز، جلال قربانی افزود: در ۴ ماه نخست سال تعدادی از شهروندان طی تماس با مرکز ۱۳۷ خواستار رفع سد معبر در پیاده‌روها و معابر عمومی شدند که اداره خدمات شهری منطقه پس از دریافت پیام‌ها سریعا نسبت رفع موارد سد معبر اقدام کرده است.

وی بیشترین فراوانی تماس‌های مردمی را برای جمع‌آوری متکدیان و دستفروشان عنوان کرد و افزود: پارک خودروها در پیاده‌روها نیز معضلی است که همیشه شهروندان را در تردد با مشکلات عدیده مواجه می سازد که شهرداری نیز طبق مطالبه مردمی به همه آنان رسیدگی می‌کند.

شهردار منطقه به مزاحمت‌های برخی اصناف برای شهروندان نیز اشاره کرد و گفت: برخی میوه فروشان با قراردادن سبدهای میوه و سبزی در عرض معبر برای تردد افراد با ویلچر و کالسکه مشکلات جدی ایجاد می‌کنند که همگی حکایت از نقض حقوق شهروندی دارد و نیازمند برخورد قانونی است.

وی ادامه داد: ساخت و سازهای غیراصولی و بدون ضابطه باعث شده که مالکان حقوق شهروندان را رعایت نکنند و مصالح و نخاله‌های ساختمانی خود را در ورودی ملک خود قرار دهند که این امر خود زمینه‌ساز مشکلات عدیده برای شهروندان و خودروها خواهد شد.

شناسایی ۲۲ کارگاه بازیافت غیر مجاز در منطقه ۸ مشهد

شهردار منطقه ۸ مشهد گفت: عملیات ساماندهی ۲۲ مرکز غیر مجاز بازیافت سطح منطقه با نظارت و پیگیری اداره خدمات و محیط زیست شهری منطقه منطقه صورت پذیرفته است .

وی در ادامه افزود : طبق بند ۲۰ ماده ۵۵، شهرداری ها می بایست از ایجاد و تاسیس کلیه اماکنی که به نحوی موجب بروز مزاحمت برای ساکنین یا مخالف اصول بهداشت در شهرها می باشند، جلوگیری و در صورت نیاز نسبت به پلمب یا تخریب این واحدها اقدام نمایند .

وی همچنین در ادامه از برخورد قانونی با عوامل جمع آوری مواد بازیافتی بدون مجوز خبر داد و تصریح کرد: افرادی که اقدام به فعالیت در زمینه جمع آوری، نگهداری، خرید و فروش، حمل نقل غیر مجاز پسماند در سطح شهر و محدوده شهری می‌کنند، براساس ماده ۱۶ قانون مدیریت پسماند مصوب ۱۳۸۳ مجلس شورای اسلامی به مراجع قضایی ارجاع می‌گردند که در همین راستای اخطاریه لازم به تمامی مراکز ابلاغ و به مراجع قضایی ذیربط معرفی گردیده اند.شیرازی در ادامه خاطر نشان ساخت : انبارهای غیرمجاز و بازیافت غیر اصولی آن‌ها موجبات نارضایتی و به خطر افتادن سلامت شهروندان گردیده است و همچنین فعالیت این ساختمان ها علاوه بر آلودگی هوای منطقه، باعث ایجاد آلودگی آب و خاک و تجمع انواع حشرات و جانوران موذی در منطقه شده است. که باعث شیوع بیماری سالک خواهد شد.

خبر

معرفی فرصتهای سرمایه گذاری گردشگری درگز

اولین نشست بررسی فرصتهای سرمایه گذاری حوزه گردشگری شهرستان درگز با حضور فرماندار، حاتمیان نماینده مردم شریف شهرستان، مسئولان ادارت و نهادها، فعالان و سرمایه گذاران حوزه گردشگری، هنرمندان، اصحاب رسانه و علاقه مندان به این حوزه معرفی شد.به گزارش صبح امروز، محمد مددی مدیر میراث فرهنگی، صنایع دستی و گردشگری درگز با اعلام این خبرافزود: این نشست که به منظور بررسی و آشنایی با قابلت های گردشگری شهرستان درگز تشکیل شد. هم چنین در این نشست «قدیرافروند» به عنوان سخنران ویژه این نشست به ظرفیتهای و راهکارهای توسعه گردشگری شهرستان اشاره کرد.

در ادامه نشست فرهادی فرماندارشهرستان، حاتمیان نماینده مردم شریف شهرستان، یزدانپناه شهرداردرگز، طغرایی مدیر پایگاه بندیان درگز نظرات خود را درحوزه گردشگری عنوان کردند.

در این نشست هنرمندان موسیقی سنتی اداره فرهنگ و ارشاد اسلامی درگز به اجرای برنامه های مختلف هنری پرداختند.

همچنین در حاشیه نشست ، نمایشگاهی از گونه های مختلف جانوری به صورت تاکسیدرمی شده و تصاویر حیات وحش شهرستان به همت اداره محیط زیست درگز برپا شده و نیز هنرمندان صنایع دستی شهرستان با برپایی نمایشگاهی در حاشیه این نشست و به صورت زنده هنر خود را به نمایش گذاشتند

در پایان این مراسم از ماکت ، استودانهای موزه بندیان درگز رونمایی شد و اصحاب رسانه شهرستان نیز تقدیر شدند.

خبر

موافقت کلی با ۳ پروژه در کمیته فنی سرمایه گذاری استان

معاون سرمایه گذاری و تامین منابع اداره کل میراث فرهنگی، صنایع دستی و گردشگری خراسان رضوی از موافقت کلی ۳ پروژه سرمایه گذاری در کمیته فنی این معاونت خبرداد.

به گزارش صبح امروز، احمد دیناری با اعلام این خبر افزود: ۲ پروژه سفرخانه سنتی و یک پروژه مجتمع گردشگری در استان سرمایه گذاری و ایجاد خواهد شد.

وی ادامه داد: حجم سرمایه گذاری در این پروژه ها حدود ۱۵۰ مبلیارد ریال و میزان اشتغال نیز ۲۵ نفر خواهد بود.

دیناری درباره جزئیات این تاسیسات گردشگری اظهار کرد: یک سفرخانه سنتی در محدوده روستای همت آباد چالاکی قوچان در زمینی به مساحت ۲ هزار متر مربع و سفرخانه سنتی دیگر در مسیر جاده کاشمر به نیشابور در زمینی به مساحت ۲ هزار متر مربع ایجاد خواهد شد.

وی افزود: هم چنین مجتمع گردشگری نیز در محدوده شهرستان طرقبه شاندیز در زمینی به مساحت ۵ هزار متر مربع ایجاد خواهد شد.

وی در پایان اظهار امیدواری کرد که سرمایه گذاری در بخش های محرک و مکمل گردشگری که دارای جذابیت برای گردشگران است و عملکرد فرهنگی دارند رو به افزایش است و این قبیل سرمایه گذاری ها در سطح استان نقش قابل توجهی در نگه داشت و ماندگاری گردشگر و توزیع سرمایه و اشتغالزایی در شهرستانها دارند.

خبر

۱۱ مورد انبار ضایعات در سطح منطقه ۴ تخلیه و پلمپ شد

شهردار منطقه چهار مشهد از تخلیه و پلمپ ۱۱ مورد انبار ضایعات طی یک ماه گذشته در سطح این منطقه با دستور و هماهنگی مقام قضایی خبر داد.

به گزارش صبح امروز، غلامرضا غلامی با بیان مطلب فوق گفت: برخورد قانونی با مشاغل آلاینده، مزاحم و پرخطر در راستای حمایت از حقوق شهروندان و جلوگیری از آلودگی های بهداشتی و زیست محیطی امری ضروری و اجتناب ناپذیر است.

غلامی ادامه داد: با ساماندهی این مشاغل علاوه بر تاثیر مثبت در افزایش زیبایی بصری شهر و کاهش هزینه های مدیریت شهری ، سطح رضایتمندی شهروندان نیز ارتقاء می یابد.

وی با اشاره به صدور اخطاریه و پلمپ انبارهای ضایعات سطح منطقه، اظهار داشت: پس از تشکیل پرونده تخلفات مشاغل مزاحم و طی مراحل قانونی، با استناد به بند ۲۰ ماده ۵۵ قانون شهرداری ها، طی یک ماه گذشته ۱۱ مورد انبار ضایعات در نیکروز، بولوارهای نبوت، پنجتن، طبرسی شمالی، خیابان صاحبدلان و ... پلمپ شده است.

شهردار منطقه چهار مشهد خاطرنشان کرد: ۲ مورد از این انبار ضایعات منزل مسکونی بود و مشکلاتی را برای ساکنین ایجاد کرده بود که با دستور مقام قضایی تخلیه گردید.

غلامی در پایان یادآور شد: از ابتدای سال جاری برای ۳۵ مورد انبار ضایعات سطح منطقه اخطاریه صادر شده که ۱۸ مورد از این اخطاریه ها به پلمپ منجر شده و مابقی با دریافت اخطاریه محل را تخلیه کردند.

شایان ذکر است به منظور ساماندهی مشاغل مزاحم با هرگونه آسیب و پیامدهای ناشی از فعالیت های واحدهای تولیدی، توزیعی، صنعتی و خدماتی که با ایجاد آلودگی های بهداشتی، صوتی، بصری، زیست محیطی، شیمیایی و بروز مشکلات ترافیکی در سلامت جسمانی و روحی شهروندان اختلال ایجاد می کنند براساس ضوابط و مقررات رفتار قانونی می شود.

میدان

یحیی مهاجم ملی پوش شهرخودرو را نمی‌خواهد؟

مهدی مهدی خانی با وجود داشتن قرارداد با تیم فوتبال شهرخودرو، اجازه تمرین با تیمش را ندارد.مهدی مهدی خانی، مهاجم ۲۲ ساله تیم فوتبال شهرخودرو خراسان با وجود اینکه با این تیم مشهدی قرارداد دارد در تمرینات شهرخودرو شرکت نمی‌کند.طبق شنیده‌ها حضور نداشتن مهدی خانی در تمرینات شهرخودرو با نظر یحیی گل محمدی است و سرمربی تیم فوتبال شهرخودرو هنوز اجازه تمرین به این بازیکن را نداده است.مهدی خانی که عضو تیم امید نیز است، چندی پیش با پیشنهادی از یک تیم دسته دومی آلمان هم مواجه بود، اما قراردادی با تیم اف سی هولستن امضا نکرد و در حال حاضر هم با تیمش تمرین نمی‌کند. تیم فوتبال شهرخودرو خراسان برای لیگ برتر نوزدهم مرتضی خراسانی، حسین مهربان، یونس شاکری و روح الله باقری را در خط حمله در اختیار دارد و باید دید مهدی خانی با وجود داشتن قرارداد با تیمش چه وضعیتی خواهد داشت و آیا دوباره به جمع شاگردان گل محمدی اضافه می‌شود یا خیر.

تیم خوبی داریم

ستاره شهرخودرو می گوید فعالیت این تیم در فصل نقل و انتقالات رضایت بخش بوده و با جذب یکی دو بازیکن دیگر پرونده این تیم بسته می شود.امین قاسمی نژاد پس از دیدار تدارکاتی شهرخودرو برابر بادران که با تساوی به پایان رسید درباره عدم حضور خود گفت: من در دیدار برابر بادران حضور نداشتم چراکه قبل از این بازی برابر پیکان به میدان رفته بودم و به دستور کادرفنی به جای حضور در دیدار تدارکاتی به ریکاوری پرداختم. او در این باره ادامه داد: در بازی برابر بادران تیم دوم شهر خودرو به میدان رفته بود و جالب بود که این بازی نیز به مانند دیدار برابر پیکان با تساوی به پایان رسید و البته بازیکنان جوان ما در این بازی نشان دادند بازیکنان بسیار خوب و بالیاقتی هستند.قاسمی نژاد درباره شرایط بازیکنان گفت: خداراشکر شرایط بدنی بچه ها در حالت نرمال است و در صورتی که تاریخ دقیق بازی ها معلوم شود می توانیم برنامه ریزی دقیقی کنیم و طبق آن پیش برویم تا صددرصد آماده برگزاری بازی های لیگ برتر شویم. او درباره فصل نقل و انتقالات نیز گفت: بازیکنان خوبی گرفتیم و کادرفنی در جاهایی که تیم نیاز داشتند اقدام به خرید بازیکن کردند و در حال حاضر نیز تیم خوبی داریم و فکر می کنم با یکی دو بازیکن دیگر پرونده مربوط به کادر بازیکنان تیم بسته خواهد شد.قاسمی نژاد در پایان گفت: در بازی هایی که انجام دادیم هم ما راضی هستیم و هم کادرفنی از بازیکنان راضی هستند و فکر می کنم با تمریناتی که انجام می دهیم روز به روز بهتر هم می شویم.

کشتی‌گیر طلایی رقابت‌های نوجوانان جهان ۲۰۱۹:

مسئولان فقط وعده می‌دهند

دارنده مدال‌های طلای کشتی آزاد نوجوانان جهان و آسیا با بیان اینکه وضعیت امکانات ورزشی در شهر مرزی تایباد افتضاح است و مسئولان توجهی به استعدادهای فراوان این شهر ندارند، گفت: پدرم دیگر توان حمایت از من را ندارد.

سهیل یوسفی که از منطقه مرزی تایباد در شرق کشور به تیم ملی کشتی نوجوانان رسیده و قهرمان آسیا و جهان شده است، درباره کسب مدال طلای کشتی آزاد نوجوانان جهان ۲۰۱۹ در صوفیه بلغارستان و سطح کیفی این رقابت‌ها، اظهار کرد: رقابت‌های قهرمانی جهان در سطح کیفی و کمی بسیار خوبی برگزار شد و مدال‌داران قاره‌ای و جهانی در این دوره از رقابت‌ها حضور داشتند. خدا را شکر توانستم با برتری مقابل تمامی رقبایم به مدال طلای جهان برسم و مزد زحمات خودم و کادر فنی را بگیرم.

• قهرمانی در گروه دشوار

آزادکار وزن ۹۲ کیلوگرم تیم ملی نوجوانان افزود: من در دور اول برابر حریف ایتالیایی پیروز شدم، سپس کشتی‌گیر ترکیه‌ای که سال گذشته نایب قهرمان جهان شده بود را ۱۰ بر صفر بردم، در ادامه حریف هندی را مثل فینال رقابت‌های آسیایی شکست دادم و به نیمه نهایی رسیدم. در این مرحله نیز حریف ارمنستانی و دارنده مدال طلای اروپا که سال گذشته در جام یادگار امام موفق به شکست من شده بود را از پیش رو برداشتم و در فینال نیز حریف روس که نایب قهرمان اروپا بود را بردم و با وجود حضور در یک گروه دشوار به مدال طلای جهان رسیدم.

کشتی‌گیر ۱۷ ساله تیم ملی نوجوانان که موفق شده از شهرستان مرزی و محروم تایباد از توابع استان خراسان رضوی خود را به سطح اول کشتی جهان در رده نوجوانان برساند و پس از کسب مدال طلای آسیا، اینبار در رقابت‌های جهانی دست یابد، در ادامه درباره نحوه علاقمندی خود به کشتی، گفت: پدرم قدیم کشتی می گرفت و علاقه بسیار زیادی به کشتی داشت. من نیز از همان دوران بچگی علاقه شدیدی به کشتی پیدا کردم و همیشه برای دیدن مسابقات کشتی به همراه پدرم به سالن می‌رفتم. با گذشت زمان به مرور این علاقه در من بیشتر شد تا جایی‌که برای نخستین بار بدون داشتن لباس ورزشی در باشگاه کشتی حاضر شدم و تمرین کردم.

وی افزود: ۶ ماه بعد در مسابقات استانی خردسالان قهرمان شدم و در ادامه توانستم در رده‌های خردسالان و نونهالان به عنوان قهرمانی کشور برسم. در رده نوجوانان نیز سال گذشته در رقابت‌های انتخابی تیم ملی دوم شدم.خدا را شکر توانستم امسال هم در رقابت‌های آسیایی و سپس جهانی به عنوان قهرمانی ومدال طلا برسم.

• پدرم بیکار است

یوسفی با اشاره به محرومیت شدید در شهرستان مرزی تایباد و کمبود امکانات، گفت: مسئولان ورزشی کاری با امثال من ندارند و حمایتی نمی‌کنند. کار مسئولان فقط دادن وعده شده اما در عمل هیچ چیز نمی‌بینیم. من با حمایت‌های پدرم و زحماتی که با وجود مشکلات مالی برایم کشید به این مرحله رسیدم. پدرم چند ماهی می‌شود که بیکار است و اصلا درآمدی نداریم. وقتی طلای جهان را گرفتم پدرم گفت" سهیل جان من تا الان با همه سختی‌ها از تو حمایت کردم اما دیگر توانش را ندارم و خودت باقی راه را باید طی کنی" با همه سختی‌ها و مشکلات و گرانی بلیت برای حضور در اردوها، هر طور بود این پول را تهیه می‌کردیم و به خودم انگیزه می‌دادم تا مقابل سختی‌ها کم نیاورم. اما در این مدت هیچ مسئولی جویای وضعیتم نشد و حمایتی نکرد.(فاصله شهرستان تایباد تا تهران بیش از هزار کیلومتر است.)

دارنده مدال‌های طلای جهان و آسیا در پاسخ به این سوال که آیا پس از کسب مدال طلای آسیا، مسئولان استان از او حمایت کرده‌اند یا خیر، گفت: فرماندار، شهردار، نمایندگان شورای شهر و ... آمدند و قول‌هایی هم دادند. مسئولان شورای شهر یک میلیون تومان جایزه دادند اما بیشتر اقواممان به من پاداش دادند. بقیه مسئولان هم آمدند، عکس گرفتند، قول دادند و رفتند. حالا طلای جهان را گرفتم و نمی‌دانم آیا به وعده‌هایشان عمل می‌کنند یا نه؟ شاید اینبار هم فقط قول بدهند و بروند!

وی در پاسخ به این سوال که کدام کشتی‌گیر الگوی اوست و چه اهدافی در سر دارد، گفت: حسن یزدانی الگوی من است و می خواهم مثل او قهرمان المپیک شوم. همانطور که به دوستانم قول داده بودم قهرمان جهان می‌شوم، اینبار هم قول می‌دهم در المپیک ۲۰۲۴ و ۲۰۲۸ برای طلای المپیک بجنگم. من همیشه باور داشتم که به طلای جهانی نوجوانان می‌رسم، الان هم باور دارم به سکوی المپیک می‌رسم. در این راه زجر زیادی کشیدم و سختی‌های زیادی را تحمل کردم. در این ۸ سالی که کشتی می‌گیرم روزهای سخت زیادی را پشت سر گذاشتم اما خدا همیشه یاورم بود و تنهایم نگذاشت. می‌دانستم روزی مزد زحماتم را می‌گیرم و همیشه با جان و دل وسط تشک مبارزه آمدم و از جان مایه گذاشتم. کشتی من تازه شروع شده و انگیزه زیادی دارم تا به موفقیت‌های بزرگ برسم. یوسفی، خاطرنشان کرد: سال گذشته که در اردوی المپیک جوانان بودم پای راستم شدیدا آسیب دید و مینیسک پاره کردم و دچار کشیدگی ACL شدم. خودم پیگیر کارهای درمانی‌ام شدم و قبل از رقابت‌های آسیایی ۵۰۰ هزار تومان قرض کردم و زانوبند خوب خریدم تا بتوانم به آسیایی برسم. فدراسیون به من زانوبند داد اما آتل نداشت و پایم را بخوبی مهار نمی‌کرد. مجبور شدم پول قرض کنم و خودم زانوبند خوب بخرم تا آسیایی را از دست ندهم. خدا را شکر به آسیایی رفتم و با وجود آسیب‌دیدگی به مدال طلا رسیدم. در فینال مسابقات جهانی هم در یک صحنه زانوی پای راستم قفل کرد اما خدا را شکر با چند بار تکان دادن برطرف شد و به کشتی ادامه دادم.

• ستعدادهای تایبادی

وی درباره امکانات ورزشی در تایباد گفت: ما در منطقه‌ای محروم زندگی می‌کنیم که امکانات خاصی ندارد. اگر هم به جایی می‌رسیم با غیرت خودمان است وگرنه حمایتی از امثال ما نمی‌شود. این شهر استعدادهای زیادی دارد که اصلا به آن‌ها نگاه هم نمی‌شود و کسی سراغی نمی‌گیرد. در همین باشگاه کشتی تایباد تشک‌های کشتی پاره شده اند و از لحاظ بهداشتی وضعیت افتضاحی دارد تا جایی‌که به جرات می‌توانم بگویم ۹۰ درصد بچه‌ها پس از مدتی ورزش کردن بیماری پوستی می‌گیرند اما مسئولان اصلا کاری نمی‌کنند. حریف تمرینی و امکانات دیگر هم نداریم به همین خاطر مجبورم هفته‌ای دو سه مرتبه به مشهد بیایم یا اینکه در تهران تمریناتم را در اردو پیگیری کنم. در مجموع امکاناتمان صفر است و وضعیت امکانات افتضاح است.

دارنده مدال‌های طلای جهان و آسیا با خواهش از مسئولان برای توجه بیشتر گفت: اگر مسئولان حمایت و توجه کنند مااستعدادهای خیلی خوبی داریم که بخاطر فقر و نداری توان پیشرفت ندارند و هیچوقت دیده نمی‌شوند.وی گفت: از مربی‌ام آقای ترابی که مربی نمونه استانی شد و در این ۸ سال واقعا زحمت‌های زیادی برای من کشید قدردانی می‌کنم. او بدون چشمداشت و هیچ توجهی همه زندگی‌اش را برای کشتی گذاشته و امیدوارم باز هم بتوانم دل خانواده‌ام، مربیانم و هموطنانم را با مدال‌های بیشتر شاد کنم.

خبر

تا روزی که در فوتبال باشم اصول خودم را دنبال می‌کنم

محمدرضا مهاجری، سرمربی تیم فوتبال نساجی مازندران گفت: من راه خودم را می‌روم و تا روزی که در فوتبال باشم اصولم را دنبال می‌کنم و باید به یکسری قوانین پایبند باشم.محمدرضا مهاجری درباره حاشیه‌های تمرین این تیم گفت: این اتفاقات در تمرین ما صورت نگرفت. بازی بادران و پدیده در زمین راه‌آهن برگزار می‌شد و پس از پایان این بازی، ما برای شروع تمرین آماده می‌شدیم، آقای کاظمی، سرمربی تیم بادران کنار زمین بود که با ایشان احوال‌پرسی کردیم. بعد از چهار پنج دقیقه آن آقا شروع به توهین کرد که البته این کار او پیش از این هم سابقه داشته است. ببینید من یکسری اصول دارم و طبق آن کار می‌کنم. متأسفانه درگیری پیش آمد و دوستان من را گرفتند و این آقا یک وسیله‌ای را به سمت من پرتاب کرد. الان به صورت قانونی این موضوع را پیگیری می‌کنم. در اینجا جا دارد از یکسری همکاران و مربیان که در آن لحظه کمک کردند، تشکر کنم. سرمربی تیم فوتبال نساجی ادامه داد: در درگیری پیش‌آمده بالاخره حلوا پخش نمی‌شود و آن شخص کتک شدیدی هم خورد! آن اتفاق خیلی زشت بود. متأسفانه یکسری از آقایان مسیر را به سمتی می‌برند و چیزهایی را که در این سال‌ها ندیدیم، باید ببینیم. خواهش من از کمیته اخلاق و فدراسیون فوتبال این است که به هر کسی اجازه ندهد این اتفاقات را به وجود بیاورد. این آقا، آقای کوچک‌زاده (سرپرست تیم نساجی) را هم چندین بار تحت فشار گذاشته بود. او دو سه بازیکن در تیم ما دارد. این رفتارها، رفتار یک ایجنت نیست بیشتر شبیه رفتار دلال‌هاست. ایجنت به خودش اجازه نمی‌دهد توهین کند و تیم و سرپرست تیم را تحت فشار بگذارد. وی افزود: این آقا دخالت می‌کند، می‌گوید چرا فلان بازیکن را نمی‌گیرید! من بازیکن را می‌خواهم و با دلال و ایجنت کار ندارم. وقتی به دروغ می‌گویند این بازیکن تحت اختیار من است، بعد از آن بازیکن می‌گوید صحت ندارد، این مسائل است که مشکل‌ساز می‌شود. من می‌گویم چطور من مربی نمی‌توانم بیش از دو سه باشگاه عوض کنم؟ مگر می‌شود ایجنت ۴۰ بازیکن داشته باشد؟ مگر اینجا کیلویی یا خرواری بازیکن جابه‌جا می‌کنیم؟ باید یک قوانینی باشد که چنین مسائلی پیش نیاید و یک مدیر برنامه با ۱۰ بازیکن ارتباط نداشته باشد. ما و مدیران باشگاه‌ها باید یک مقدار محکم‌تر باشیم تا بیشتر از این متضرر نشویم.مهاجری گفت: این آقا چندین بار با من تماس گرفته است و خیلی هم واسطه فرستاده، ولی من جوابگو نبودم. تا آخر این قضیه پیگیری می‌کنم. یک توهینی شده است و باید جوابگو باشند. من اگر رفتاری انجام می‌دهم قطعاً باید جوابگو باشم.

اخبار

خانم گل آسیا به تیم فوتسال هیأت فوتبال خراسان پیوست

سارا شیربیگی، خانم گل آسیا با تیم فوتسال هیأت فوتسال خراسان رضوی برای یک فصل به توافق رسید.سارا شیربیگی بازیکن فصل پیش نامی‌نو اصفهان که تلاش داشت از این تیم جدا شود، روز دوشنبه به‌صورت توافقی رضایت‌نامه‌اش را از این تیم گرفت.پیش از این مدیرعامل تیم نامی‌نو اصفهان شرط جدایی سارا شیربیگی را منوط به پرداخت ۵۰ میلیون اعلام کرده بود که پس از صحبت های انجام شده از شرط خود کوتاه آمد و بدون دریافت مبلغی رضایت‌نامه این بازیکن را صادر کرد.همانطور که پیش‌بینی می‌شد، سارا شیربیگی به مشهد سفر کرد و برای یک فصل با تیم هیأت فوتبال خراسان رضوی به توافق رسید و در تمرینات این تیم حاضر شد.

۲ خراسانی در لیست تیم ملی فوتسال ایران

اسامی دعوت‌شدگان به اردوی تیم ملی فوتسال اعلام شد.

اسامی دعوت‌شدگان به اردوی تیم ملی فوتسال کشورمان توسط محمد ناظم‌الشریعه اعلام شد و بر این اساس رحمان سارانی و بهزاد عظیمی از خراسان رضوی به تیم ملی ایران دعوت شدند.این اردو از پنجشنبه ۱۷ مرداد لغایت یکشنبه ۲۰ مرداد در هتل آکادمی برگزار می گردد. بازیکنان بایستی روز پنجشنبه ساعت ۲۰ خود را در هتل آکادمی به کادر فنی معرفی نمایند.اسامی سایر بازیکنان دعوت‌شده به این اردو به شرح زیر است:رحمان سارانی، بهزاد عظیمی(خراسان رضوی)، محمد نویدبخش، سعید افشار (اصفهان)، سیداحسان سهیلی مقدم، پیمان سرلک، محسن منتظمی (البرز)، فرهاد ابراهیمی، شهاب طالبی، سجاد مسیحی، سعید ترابیده (خوزستان)، احمد اسماعیل پور (گیلان)، فرید نادری (کرمانشاه)، حمیدرضا ره انجام (مازندران)، طاها نعمتیان، مهدی کریمی، علیرضا جوان (مرکزی) و پوریا گلشنی (هرمزگان)

قهرمانی خراسان رضوی در مسابقات کریکت بانوان کشور

بانوان خراسان رضوی در رقابتهای کریکت قهرمانی کشور موفق به کسب مقام نخست شدند.تیم بانوان کریکت خراسان رضوی توانست با اقتدار و با کسب چهار بُرد از چهار دیدار بر سکوی قهرمانی بایستد.در این دوره از مسابقات، تیم تهران نیز با سه پیروزی و یک شکست به مقام دوم و تیم کرمان با دو پیروزی و دو باخت به مقام سوم این رقابتها رسید.همچنین جام اخلاق این دوره از رقابت‌ها نیز به تیم اردبیل تعلق گرفت. رقابت‌های کریکت قهرمانی بانوان کشور از نهم تا سیزدهم مردادماه با حضور پنج تیم از خراسان رضوی، تهران، اردبیل، سیستان و بلوچستان و کرمان در زمین چمن مجموعه ورزشی آزادی بخش طرقبه شهرستان طرقبه - شاندیز(بینالود) برگزار شد.

حضور تیم خراسان رضوی در مسابقات کبدی دختران کشور

یازدهمین دوره مسابقات کبدی استاندارد جوانان دختر قهرمانی کشور با حضور تیم خراسان رضوی در شیراز برگزار می‌شود.یازدهمین دوره مسابقات کبدی استاندارد جوانان دختر قهرمانی کشور از امروز شانزدهم لغایت ۱۸ مرداد ماه در شیراز برگزار می شود.این مسابقات به منظور کشف استعدادهای جدید از سراسر کشور مطابق سال های گذشته در دو بخش دختران و پسران برگزار و نفرات مستعد به اردوهای آموزشی زیر نظر مربیان بین المللی دعوت خواهند شد.

تیم خراسان رضوی با ترکیب آیناز فرزادی، زهرا عابدی، زهرا نادری نژاد، آیناز فرزانه فر، سارا حشمتی، سیده فاطمه کوهی، مریم علیزاده، بهراه منوری، بیتا شهابی، سارینا زارع، سید فاطمه سراب بایگی، سهیلا قربانی و به مربی‌گری آذر سعیدی در این دوره از مسابقات حضور پیدا خواهد کرد.

برگزاری مسابقات کشتی نونهالان خراسان رضوی در قوچان

مسابقات کشتی نونهالان خراسان رضوی در دو بخش آزاد و فرنگی به میزبانی قوچان برگزار می‌شود.این دوره از مسابقات در قسمت کشتی آزاد، روز جمعه ۱۸ مردادماه و در بخش کشتی فرنگی روز دو شنبه ۲۱ مرداد ماه در قوچان برپا می‌شود. گفتنی است؛ این دوره از مسابقات در سالن ورزشی معلم قوچان صورت می‌گیرد.

برگزاری مسابقات بدمینتون دختران نونهال کشور در مشهد

دوازدهمین دوره مسابقات بدمینتون دختران نونهال کشور از ۱۶ تا ۲۰ مرداد ماه در مشهد برگزار می‌شود.گفتنی است؛ این دوره از مسابقات در مجموعه ورزشی سجاد مشهد برگزار می‌شود.

حضور ۳ خراسانی در اردوی تیم ملی ژیمناستیک

اردوی تیم ملی جوانان و بزرگسالان ایروبیک با حضور ۳ ورزشکار از خراسان رضوی در تهران برگزار می‌شود.اردوی تیم ملی جوانان و بزرگسالان ایروبیک با حضور ۳ ورزشکار از خراسان رضوی از ۲۴ مرداد ماه تا ۱ شهریور ماه در خانه ژیمناستیک مجموعه ورزشی شهید شیرودی تهران برگزار می‌شود.محمود ذوقی و امیر غلامزادگان از خراسان رضوی در رده سنی بزرگسالان به این اردوی آمادگی دعوت شده اند.

همچنین در رده سنی جوانان، مهران حسنی از خراسان رضوی در این اردو حاضر خواهد شد.

سوژه

کاپیتان تیم کریکت بانوان خراسان رضوی:

استعدادهای زیادی در حاشیه شهر وجود دارد

تنوع رشته های ورزشی در میان بانوان روز به روز در حال گسترش است و علاقه مندان بی شماری از جوانان، نوجوانان و بانوان تشویق، ترغیب و جذب این رشته های ورزشی نوپا که اغلب با قدمت بسیار زیادی در سطح جهانی مطرح هستند می شوند. در همین راستا به بهانه میزبانی خراسان رضوی از مسابقات کریکت بانوان کشور که با شرکت ۵تیم از استان های اردبیل، تهران، کرمان، خراسان رضوی و سیستان و بلوچستان در مجموعه ورزشی آزادی شهرستان طرقبه با قهرمانی مقتدرانه تیم خراسان رضوی به پایان رسید با کاپیتان تیم کریکت بانوان استان به گفت و گو نشستیم که گزیده آن را در ادامه می خوانید.

• در ابتدا خودتان را معرفی کنید؟

سیما هاشم زهی متولد کرمانشاه و ساکن مشهد هستم و از سال ۸۵ وارد رشته کریکت شدم و قبل از روی آوردن به این رشته در والیبال فعالیت می کردم.

• چه شد جذب این رشته ورزشی شدید؟

کریکت یکی از رشته های مهیج و پر نشاط است که با هفت سنگ خودمان شباهت هایی دارد. این رشته ورزشی از سال ۸۴ به صورت جدی در ایران فعالیت خود را آغاز کرد و به خاطر تشابه زیادی که به رشته سافت بال داشت مجاب شدم تا وارد این رشته ورزشی شوم و در همان ابتدای حضورم به خاطر قدرت پرتاب دستی که داشتم به تیم منتخب خراسان رضوی دعوت شدم و برای اولین بار در ترکیب این تیم در مسابقات کشوری که به میزبانی استان همدان برگزار شد به مقام قهرمانی دست یافتیم.

• مربیان شما در این رشته ورزشی چه کسانی هستند؟

مربی اول من علی مبارک از پاکستان بود اما هم اکنون زیر نظر نسیمه رهشتابی تمرین می کنم.

• *از چه سالی به عضویت تیم ملی در آمدید؟

از سال ۸۸ به اردوی تیم ملی کریکت کشور دعوت شدم و ۵دوره قهرمانی کشور و ۲دوره نایب قهرمانی کشور را درکارنامه ورزشی خود دارم.

• کمبودهای رشته کریکت در استان چیست؟

متاسفانه ما به شدت با مشکل نداشتن زمین چمن برای تمرین روبرو هستیم و به دلیل این که حامیان مالی از ورزش بانوان حمایت نمی کنند و همچنین فراگیر نبودن کریکت در ایران ناشناخته باقی مانده و وسایل و تجهیزات مورد نیاز این ورزش در کشور به دلیل وارداتی بودن وسایل آن بسیار گران و کمیاب است و ناچار هستیم از کشورهای همسایه این وسایل را تهیه کنیم. از سویی دیگر سختی این رشته ورزشی و آشنا نبودن عموم با این رشته به تدریج سبب کاهش انگیزه در جمع علاقه مندان به این رشته شده است.

• صحبت پایانی؟

مناطق حاشیه شهر مملو از استعدادهای ورزشی است و اگر زمینه کشف این استعدادها فراهم شود می توانیم چند تیم کریکت در استان داشته باشیم و زمینه افتخار آفرینی آن ها را بهترین نحو ممکن فراهم کنیم. از مسئولان اداره های ورزشی شهرستان ها می خواهم در زمینه ترویج، استعداد یابی و معرفی این رشته ورزشی در میان خانواده ها و ورزشکاران علاقه مند در شهرستان ها کمک کنند تا در آینده شاهد جذب استعدادهای بالقوه در کریکت کشور باشیم و بتوانیم رقیبی قدرتمند برای کشورهای آسیایی و جهانی باشیم.

گفت‌وگو

قهرمان خراسانی وزنه برداری:

آرزویم ایستادن در سکوهای آسیایی و جهانی است

مجید خروشی

در راستای معرفی بانوان ورزشکار قهرمان در رشته های متنوع ورزشی این بار به سراغ بانوی وزنه بردار استان رفتیم که موفق شد بعد از ۲سال تمرین در این رشته مدال طلای کشور را برگردن آویزد و حضوری موفق در مسابقات آسیایی چین را برای نخستین بار تجربه کند.

• خودتان را برای مخاطبان ما معرفی کنید.

مرضیه قنبری ۲۶ساله اهل شهرستان چناران هستم و از ۲۲ سالگی به صورت حرفه ای و تخصصی ورزش را دنبال می کنم و به مدت ۲سال است که در رشته وزنه برداری فعالیت می کنم که البته قبل روی آوردن به این رشته ورزشی کاراته کیو کوشین کار می کردم و در این رشته موفق به کسب رتبه برترو طلای مسابقات کشوری را به گردن آویختم.

• علت روی آوردن به این رشته ورزشی چی بود؟

به صورت خیلی اتفاقی وارد این ر شته شدم و بعد از مدتی تمرین احساس کردم می توانم موفق شوم.

• مربیان شما چه کسانی بودند؟

من به تنهایی و به صورت خودجوش تمرین کردم و هیچ گونه مربی تخصصی ندارم در شهرستان چناران نداشتم.

• اصول وزنه برداری را چگونه فرا گرفتید؟

من از طریق سایت ها و فیلم هایی که در فضای مجازی دیدم اصول و قوائد وزنه بردرای را آموختم و هم اکنون بسیار از مربیان وقتی فیلم وزنه برداری من را مشاهده می کنند خطاهای فنی را به من یاد آوری می کنند.

• بعد از موفقیت و طلایی شدن در این رشته مسئولان اقدامی کردند؟

بله فرزاد فتاحی مدیر کل ورزش و جوانان استان و حسین زاده مقدم رییس هیات تلاش کردند که محلی اختصاصی در چناران برای ادامه تمرین های تخصصی وزنه برداری بانوان در اختیار من و علاقه مندان به رشته وزنه بردرای قرار دهند و خیلی خوشحالم با توجه به شرایط سختی یک سال پیش که دارم با این تمهیدات نیازی نیست برای تمرین فنون بین مشهد و چناران در رفت و آمد باشم فقط زمانی که بخواهم نکات فنی جدید را زیر نظر مربیان تخصصی در مشهد دنبال کنم هر هفته به فراخور حال تمرین به مشهد می ایم.

• تا چه زمانی با این رشته ادامه می دهید؟

اگر مصدومیت و مشکلی برایم روی ندهد امیدوارم بتوانم ضمن کسب سکوهای قهرمانی در کشور دست به شکار سکوهای قهرمانی در سطح آسیا و جهان بزنم.

• تجربه حضور در مسابقات برون مرزی دارید؟

برای اولین بار در مسابقات آسیایی به میزبانی چین شرکت کردم و با توجه به این که سطح مسابقات از نظرکیفی در سطح بالایی بود. در جمع میان ورزشکاران قدرتمند و دارندگان رکوردهای جهانی در این رقابت ها به مقام نهم دست یافتم.

• رکورد شما در مسابقات کشوری؟

در مسابقات کشوری در یک ضرب هفتاد کیلو و در دو ضرب ۹۰ کیلو را موفق شدم به نام خودم ثبت کنم.

• درخواست شما از مسئولان چیست؟

از مسئولان و مدیران شهری درخواست می کنم از ما حمایت کنند بانوان ورزشکار قشر منفک از جامعه نیستند در صورت حمایت می توانند هم پای آقایان مدال آور برای استان باشند.

روزنامه صبح امروز خراسان رضوی
روزنامه اقتصادی سیاسی و فرهنگی خراسان رضوی
صاحب‌امتیاز: حبیب‌یزدانپناه مدیرمسئول: حسین‌رفیعی
روابط عمومی و امور مشترکین: ۰۹۱۵۲۵۶۰۰۹۱
سازمان آگهی ها: ۳۸۹۲۹۸۲۳-۰۵۱
آدرس: بولوار دانش آموز - دانش آموز ۳۰-پلاک ۴ تلفن: ۳۸۹۲۹۸۲۴-۳۸۹۲۹۸۲۵
نمابر: ۳۸۹۲۳۴۵۲ - ۰۵۱ سامانه پیام کوتاه: ۱۰۰۰۸۰۸۸۸
مطالب درج شده در روزنامه الزاما به معنای تایید محتوای آن نمی باشد.
روزنامه صبح امروز پذیرای مطالب و مقالات شما مخاطبان ارجمند می باشد.
چهار شنبه ۱۶ مرداد ماه ۱۳۹۸ - سال سوم - شماره ۵۱۴
Vol.3.No.514 August.7.2019
Sobhe.emrooz.news TELEGRAM.ME/SOBHEDAILY Www.sobhe-emrooz.ir sobhe.emrooz.news@gmail.com

خبر

خبرنگار روزت مبارک!

علی روغنگران خبرنگار
Ali.Roghangaran.solh@gmail.com

صبح وقتی برای پیگیری گلایه‌های پرستاران شهرم راهی جلسه شدم پیام رییس رو دیدم که خواسته بود به مناسبت روز خبرنگار یادداشتی بنویسیم. آگاه کردن مردم از وقایع روز وظیفه دشواری است که ما خبرنگاران به دوش می‌کشیم. اگر چه با عشق پا به این عرصه گذاشتم اما هیچ‌وقت فکر نمی‌کردم قراره هرروز با بستن صفحه برای غم کودکان و مردمان شهرم و سرزمینم مردمانی که زیربار مشکلات زندگی خمیده اما راست ایستاده اند گریه کنم و به قول نیمایوشیج «غم این خفته چند خواب در چشم ترم می شکند» اما خیلی طول کشید تا یاد گرفتم با دیدن این همه غمِ هر روزه افسرده و منزوی نشم بلکه با قلمی که در دست دارم باید دنبال درمان باشم.

بعضی تصور می کنند خبرنگاری کار پرهیجانی است و خبرنگاران کار سختی نمی کنند و مدام در حال تجربه‌های خوب و متفاوتتند،به بهانه تهیه خبر سفر رفته و درکل لذت دنیا را می برند. غافل از اینکه تهیه خبر سَوای هیجانهایش گاهی رنج ها، دردسرها،غم ها، شادی ها، لبخندها، و درگیری‌های خودش را دارد.

من یک زن خبرنگارم همانی که اغلب روزها باید از این اداره به آن اداره رفته, و طی جلسات مختلف من وهمکارانم تنها کسانی هستیم که از ابتدای جلسه تمام حواس خودرا باید به سخنان ایراد کننده سخن معطوف کنیم تا شاید بتوان از دل حرف‌های او خبر و یا وعده شیرینی برای تیتر فردا انتخاب کنیم.

تا یادم نشده روز خبرنگار است و ما همچنان باید از این جلسه به آن جلسه رفته تا صحبت‌های مسئولین رو مکتوب کرده تا در انعکاس آن موفق باشد، اما جای سوال اینجاست مگر روز خبرنگار نیست در سال یک روز به نام خبرنگار ثبت شده، اما اصحاب رسانه باید در آن یک روز هم مشغول نوشتن صحبت‌های مسئولان باشند که بعد از آن با هزار و یک منت برگ سبزی بخواهند به قشرخبرنگار بدهند من آن برگ سبز پر منت را نمی‌خواهم من از مسئولین برگه کاغذی طلب دارم که من و بچه‌های صبح امروز بتوانیم روزنامه‌نگار بمانیم.

میز خبر

حسن رعیت بازداشت شد؟ /حرف‌های تازه برادر میترا استاد/آمار عجیب از کنسل پرواز و تأخیرهای فرودگاهی/ اصلاح‌طلبان به مجلس و دولت ایراد بگیرند، نه شورای نگهبان/جواد خیابانی: عادل فردوسی پور به تلویزیون بازمی‌گردد

حسن رعیت بازداشت شد؟

جاوید فخریان از اعضای حزب ندا در توییتر ادعا کرد: حسن میرکاظمی معروف به حسن رعیت ساعاتی پیش با ۱۷ قلاده ببر در باغ شخصی‌اش دستگیر شد. احتمال بازداشت او از سال‌ها پیش مطرح شده بود، از زمانی که ابراهیم رئیسی معاون قوه قضاییه بود و حالا که پنج ماه از ریاست او بر این قوه می‌گذرد شایعه‌ی بازداشت منتشر شده است. /انصاف نیوز

حرف‌های تازه برادر میترا استاد

مسعود استاد می‌گوید که من کماکان نظرم بر قصاص است مگر اینکه اتفاقی بیفتد و کمی وضعیت روحی‌ام آرامتر شود و بتوانم به این موضوع فکر کنم. البته احساس می‌کنم که اگر با قصاص جان کسی را بگیرم من هم قاتل هستم.

درآمد ۲ میلیارد دلاری کره شمالی از حملات سایبری

کمیته تحریم کره شمالی در سازمان ملل با انتشار گزارشی، از درآمد ۲ میلیارد دلاری کره شمالی از حملات سایبری و جابجایی این میزان پول از طریق ارزهای مجازی خبر داده است. به گزارش عصرایران به نقل از سی ان ان، بر اساس این گزارش کره شمالی این میزان درآمد را صرف توسعه موشک‌های بالستیک و برنامه هسته‌ای خود می‌کند.

آمار عجیب از کنسل پرواز و تاخیرهای فرودگاهی

سخنگوی کمیسیون اصل ۹۰ مجلس گفت: بررسی آمار تاخیر پروازها نشان می‌دهد حداکثر ۷ میلیون و ۹۰۰ هزار دقیقه تاخیر در سال ۹۵ بوده است. جمع کنسلی ۲۲ ایرلاین در سال ۹۶ فقط در پروازهای داخلی تقریبا ۸۰۰۰ پرواز است و از سه هزار و ۲۹۱ کنسلی تا ۳۰۰ کنسلی در یک سال برای هر ایرلاین متغییر بوده است. در پرتلاقی‌ترین خطوط هوایی دنیا هم چنین چیزی اتفاق نمی‌افتد.

کوچ دسته جمعی تحریریه وطن امروز به یک خبرگزاری

سردبیر و تحریریه روزنامه وطن امروز که به صورت موقت و آنچه خود مشکلات مالی عنوان کردند، خودخواسته تعطیل شد به خبرگزاری قدس کوچ کرده‌اند.

اصلاح‌طلبان به مجلس و دولت ایراد بگیرند نه شورای نگهبان

میرسلیم رئیس شورای مرکزی حزب موتلفه گفت: برای اصلاح‌طلبان رویکردی بهتر از صداقت و ابراز هرچه فوری‌تر اشکالات بینشی و عملکردی‌شان به مردم نیست. آن‌ها باید بپذیرند که مسئولیت بر باد دادن هشت سال فرصت‌های گران‌بهای کشور را، به دلیل اتخاذ راهبردی غلط، بر دوش دارند. وزارت کشور در سه سال گذشته موفق به تدوین لایحهٔ جامع انتخابات بر مبنای سیاست‌های کلی نشده است. اگر اصلاح‌طلبان می‌خواهند ایرادی بگیرند، باید به دولت کنونی و مجلسی که دوره‌اش رو به پایان است بگیرند، چون سرمنشأ هر دو کاستی اصلاح‌طلبانند نه شورای نگهبان.

لابی‌گری برای واردات در جلسه مبارزه با تحریم

رئیس انجمن تولیدکنندگان لوازم خانگی گفت: هم‌اکنون مبارزه با قاچاق مانند سال‌های قبل نیست و میزان قاچاق لوازم خانگی نسبت به گذشته ۱۰۰ درصد افزایش یافته است. این کالاهای قاچاق هم به صورت سازمان‌یافته و هم به صورت کوله‌بری به کشور وارد می‌شود. هفته پیش در جلسه‌ای در رابطه با مبارزه با تحریم‌ها بحث‌هایی برای صدور مجوز واردات قطعات اس‌کی‌دی لوازم خانگی مطرح شده که منتظر امضای مسئولان رده بالا است.

نظر یک استاد حوزه و دانشگاه درباره موتورسواری زنان

محمدتقی فاضل میبدی، عضو مجمع محققین و مدرسین حوزه علمیه قم و استاد دانشگاه در یادداشتی در روزنامه اعتماد نوشت: اگر به دنبال بعد دینی و شرعی موتورسواری زنان باشیم بر این باورم که این موضوع هم مانند ترک موتورنشستن و راندن ماشین است و بالنفسه هیچ مشکل شرعی ندارد. نشستن بر یک مرکب چه ماشین باشد، چه موتور و دوچرخه تفاوتی ندارد؛ اگر در پی اثبات حرمت شرعی آن باشید باید دلیل شرعی هم برایش داشته باشید و اگر شک داشته باشید، اصل بر برائت است و حلیت. /ایسنا

یک سوم پذیرفته شدگان ۳ رشته پزشکی پرطرفدار "سهمیه‌ای" هستند

دکتر ابراهیم خدایی امروز در نشست خبری که به منظور تشریح جزییات اعلام نتایج اولیه کنکور سراسری سال ۹۸ برگزار شد، به ارائه جزئیات آمار پذیرش پرداخت و گفت: آزمون سراسری سال ۹۸ روزهای ۱۳ و ۱۴ تیرماه با حضور یک میلیون و ۱۱۹ هزار و ۴۱۱ داوطلب در ۳۸۱ شهرستان و ۱۹ کشور خارجی برگزار شد که ۵۸ درصد داوطلبان، زن و ۴۲ درصد آن‌ها مرد بودند. وی در ادامه تصریح کرد: بیشترین تعداد شرکت‌کننده در گروه علوم تجربی با ۶۳۷ هزار داوطلب، پس از آن علوم انسانی با ۲۸۲ هزار و گروه ریاضی با ۱۶۸ هزار، بیشترین شرکت‌کننده‌ها را داشتند. رئیس سازمان سنجش آموزش کشور با بیان اینکه حدود ۳۳۵ هزار داوطلب در گروه آزمایشی علوم تجربی مجاز به انتخاب رشته شده‌اند، گفت: حدود ۹ هزار داوطلب در سه رشته پرطرفدار شامل "دندان پزشکی"، "داروسازی" و "پزشکی" پذیرش خواهند شد که حدود ۲۷۰۰ نفر آن‌ها بر اساس سهمیه وارد این رشته‌ها خواهند شد. / ایسنا

درخواست یک نماینده برای رسیدگی به اعترافات متهمان ترور دانشمندان هسته‌ای

محمود صادقی نماینده تهران در مطلبی در صفحه توییتر خود در واکنش به طرح ادعاهایی درباره اعترافات متهمان ترور دانشمندان هسته ای، نوشت: «باتوجه به ادعاهای عجیبی که اخیرا درباره کاذب بودن اعترافات متهمان به ترور دانشمندان هسته‌ای مطرح شده، مسئولان ذی‌ربط باید درباره صحت و سقم این ادعاها توضیح دهند.» وی همچنین در توییتی دیگر نوشت: «پس از تعطیلات مجلس، علاوه بر سؤال از وزیر اطلاعات، تقاضای تحقیق و تفحص هم خواهم کرد.» اخیرا شبکه تلویزیونی بی بی سی فارسی با پخش برنامه‌ای با محتوای مصاحبه با یکی از متهمان ترور دانشمندان هسته‌ای ادعاهایی را مطرح کرده است.

جزئیات دستگیری هادی رضوی

قاضی مسعودی مقام از جزئیات دستگیری هادی رضوی و آخرین وضعیت برخی از پرونده‌های مطرح در شعبه سوم رسیدگی به مفاسد اقتصادی خبر داد. قاضی مسعودی مقام پس از اتمام نخستین جلسه دادگاه ۲۴ متهم پتروشیمی در جمع خبرنگاران در رابطه با زمان و نحوه بازداشت هادی رضوی احدی از متهمان بانک سرمایه که به ۲۰ سال حبس محکوم شده است، اظهار کرد: بعد از صدور حکم پرونده به دادسرای جرایم اقتصادی ارجاع شد و صبح دیروز جلب آقای رضوی صادر شد و طبق اطلاعات واصله دیشب توسط ضابطین دادگستری، اطلاعات سپاه پاسداران انقلاب اسلامی حدود ساعت ۸ و نیم یا ۹ شب به بعد دستگیر و روانه زندان شد. وی در پاسخ به سوالی در رابطه با اختلاف زمان میان صدور رای و ابلاغ آن گفت: متاسفانه آراء شعب ما حدود ۲۰۰ یا ۳۰۰ صفحه است و قطعا ما پرونده‌های متعدد داریم. من تصدی شعبه ۶۸ دادگاه تجدید نظر کارکنان دولت و مقامات قضایی و شعبه سوم را داریم. این تداخل وجود دارد و ارجاعات مرونده ما زیاد است و هر پرونده که بالای ۲۰۰ صفحه رای است باید تایپ و ادیت شود تا اشکال رقمی نداشته باشد. هر پرونده یک تا دو هفته طول می‌کشد تا مراحل تایپ و بارگزاری در سیستم انجام شود.

خبر

روزی که خبرنگاران «خبر» می شوند

عاطفه خوافیان دبیرسرویس
Atefehkhafiann@yahoo.com

ماجرا برای من از همان دوران مدرسه و دقیق تر بگویم سوم راهنمایی جدی شد. روزی که انشایم در انتقاد از مسئولین مدرسه و وضعیت نابسامان کلاسها را خواندم و در میان چهره های متعجب همکلاسی هایم که با نگاه هایشان می خواستند به من بفهمانند خطوط قرمز را رد کرده ام، ناگهان دبیر از آنها خواست تا برایم کف بزنند و سپس رو به من کرد و گفت تو اگر اراده کنی یک روز خبرنگار خواهی شد. بعدها که خبرنگار شدم در اولین تجربه هایم فهمیدم که خبر و نظر اگر برای من رویاست، برای خیلی ها کابوس است!

تازه فهمیدم که با چه شغل سختی طرف هستم. فهمیدم که امنیت شغلی جایی نیست که من هستم. فهمیدم چقدر راحت می شود که یک خبرنگار سر از زندان در بیاورد. فهمیدم گاهی باید به ناچار خود سانسوری کنم و فهمیدم... در این سالها بسیار پیش آمد که در میانه کار بی تاب شوم و یک دل سیر گریه کنم و باز روز از نو و امید از نو! خبرهایی نوشتم که خود از شنیدنش به کوهی از غم تبدیل می شدم. چیزهایی دیدم که زمانی فکر میکردم فقط در فیلمهای سینمایی می توان دید. تازه فهمیده بودم دنیا تا چه حد بی رحم است. شاید از بد روزگار بود که من در صفحه سیاست قلم میزدم، جایی که اغلب اوقات دردناکترین اخبار دنیا را می توان در آن دنبال کرد. هر چند حالا که فکر می کنم میبینم جای من همان صفحه سیاست است. اصلا به سیاست معتاد شده ام و نمی توانم از اینجا کوچ کنم. اینجا هیجان هم هست از روزهای داغ و پر هیجان انتخابات و توافق هسته ای گرفته تا روزهای تلخ تحریم و اخبار ناگوار جنگ در منطقه. ای کاش سالروز گرامیداشت خبرنگار در ایران؛ مجالی برای مرور دستاوردها و ناکامی های خبر و خبرنگاری بود. در سطح جهانی، روز سوم می هر سال یعنی روز جهانی آزادی رسانه ها جدیدترین گزارش ها در مورد وضعیت خبرنگاران و رسانه ها منعکس می شود. همچنین اعلام می شود که خطرات متوجه خبرنگاران چه مواردی بوده و عمده ترین ناقضان حقوق خبرنگاران چه افراد یا نهادهایی بوده اند. که این آخری برای من و امثال من خیلی مهم بوده و هست. این گزارشها برای آن است که روند چالشهای حوزه خبری، بسترهای مناسب برای گردش آزاد اطلاعات و تضمین امنیت خبرنگاران را فراهم سازد. حال چه می شد که در کشور ما نیز در روز ملی خبرنگار چالشهای مهم این حوزه، شفاف مطرح می گردید؟ اینجا روزنامه نگارانی دارد که شرافتشان آبروی«صبح امروز» است و تا وقتی آنها هستند می شود پای این امانت ایستاد و سربلند ماند. به امید فردای بهتر ...