روزنامه
صبح امروز
خراسان رضوی
یکشنبه ۱۸ فروردین‌ماه ۱۳۹۸ ۱ شعبان ۱۴۴۰
سال دوم شماره ۴۳۲ ۸ صفحه قیمت ۱۰۰۰ تومان

بخش دوم گفت‌وگو با «عبدا... برجسته»

نیازی به مدیران پشت میز نشین نداریم

در قسمت اول مصاحبه با «عبدا... برجسته» با او درباره اتفاقات تئاتر خراسان در سال ۹۷ براساس آمارهای مقایسه‌ای صحبت کردیم و اینکه نویسندگان بومی...

در صفحه ۵ بخوانید

رئیس کمیته اسکان ستاد خدمات سفر خراسان رضوی اعلام کرد

اسکان بیش از ۷،۴ میلیون نفرشب اقامت در خراسان رضوی

رئیس کمیته اسکان ستاد خدمات سفر و سرپرست معاونت گردشگری خراسان رضوی از اسکان بیش از ۷،۴ میلیون نفرشب اقامت در استان خبر داد. به گزارش روابط عمومی اداره کل میراث فرهنگی صنایع دستی و گردشگری خراسان رضوی یوسف بیدخوری با اعلام این خبر افزود: بر اساس گزارش آماری ستاد خدمات سفر از ۲۵ اسفند تا ۱۵ فروردین ۹۸، تعداد ۷ میلیون و۴۳۹ هزار و۲۹۵ نفر شب اقامت در خراسان رضوی ثبت شده‌اند.

در صفحه ۶ بخوانید

آیا می توان اموالی که اختلاسگران به خارج از کشور برده اند را بازگرداند؟

ظرفیتی برای مبارزه با فساد

فساد از پدیده های پیچیده، چند بعدی و دارای علل و آثار چندگانه است و دامنه آن از یک عمل فردی (مانند رشوه) تا یک سوء عمل فراگیر که تمام ارکان نظام سیاسی و اقتصادی را در برمیگیرد، گسترده است. زمانی که اخبار اختلاس ۳ هزار میلیارد تومانی و فرار متهم این پرونده به کشور کانادا انتشار یافت و همچنین...

در صفحه ۲ بخوانید

هشدار هواشناسی نسبت به احتمال آبگرفتگی معابر و سیلابی شدن رودخانه ها

سیل های بحران زا به مشهد رسید

در صفحه ۳ بخوانید

عکس: عادل یل

۲ گزارش ویژه

آغاز به کار رسمی تولیت جدید آستان قدس

مراسم تکریم و معارفه حجت‌الاسلام والمسلمین احمد مروی با حضور مقامات کشوری و لشکری برگزار شد

عصر روز گذشته ۱۷ فروردین‌ماه مراسم معارفه حجت‌الاسلام والمسلمین احمد مروی به‌عنوان تولیت جدید آستان قدس رضوی با حضور جمعی از مقامات کشوری، لشکری و مسئولان این نهاد مذهبی در تالار ولایت حرم مطهر رضوی برگزار شد.

در این مراسم ضمن تقدیر از زحمات ۳ ساله حجت الاسلام والمسلمین سید ابراهیم رئیسی در سمت ...

در این شماره می خوانیم

مدیرکل پزشکی قانونی خراسان رضوی:

خراسان رضوی دارای بیشترین میزان مراجعات نزاع در کشور

۵

تکتم دستاربندان آماده حضور در تور نمنت بین‌المللی قهرمانی آسیا

بانوی دونده مشهدی روی خط شروع مسابقات دوحه

۷

نماینده سبزوار در مجلس مطرح کرد:

«رونق تولید» با واگذاری کارهای اقتصادی به مردم

۳

۲هزار و ۸۷۱ نقطه از مشهد، پاتوق فرهنگی شد

۵

گفت‌وگو

برای ریشه‌کن شدن فساد راهی جز تحزب نداریم

رئیس انجمن اسلامی معلمان خراسان رضوی گفت: برای ریشه‌کن کردن فساد در جامعه راهی جز تحزب و حزبی کردن کشور نداریم، البته نه با احزابی که اکنون وجود دارد.

به گزارش ایسنا، محمدعلی گندمی در خصوص وضعیت سیاست داخلی و خارجی ایران در سال ۹۷، اظهار کرد: مهم‌ترین چالش در سیاست خارجی خروج آمریکا از برجام بود که آثار بسیار گسترده‌ای در بخش‌های مسائل اقتصادی، اجتماعی و سیاسی گذاشت.وی افزود: برجام از سال ۲۰۱۵ قطعی شد و برنامه جامع اقدام مشترک به تصویب ۵+۱ رسید. ترامپ در انتخابات اعلام کرده بود که این بدترین توافق است، آن را نمی‌پذیرد و از آن خارج خواهد شد.اما تصور نمی‌شد که این کار صورت بگیرد و آمریکا به صورت یک‌جانبه از آن خارج شود. این قضیه پیامدهای زیادی برای ایران و همچنین آمریکا داشت. با این کار لطمات و صدمات شدیدی به آمریکا رسید زیرا برای جهانیان اثبات شد که آمریکا توافق‌هایی را که انجام داده‌اند را قبول ندارد، در حالی که اگر اینگونه باشد، در سیستم جهانی سنگ روی سنگ بند نمی‌شود. گندمی بیان کرد: این مورد در بحث حقوقی لطمه دید و نگاه ترامپ و تیم او به خصوص تیم رادیکالش به گونه‌ای است که آمریکا را به سمت انزوا در دنیا پیش می‌برد و از بسیاری از توافق‌های جهانی خارج می‌شود. آنچه به کشور ما مربوط بوده، این است که لطمه زیادی وارد کرد و در بحث‌های اقتصادی و سیاسی درگیری‌های زیادی ایجاد شد، علاوه بر این دوستان آمریکا، خروج او را نپذیرفتند و در برجام ماندند. البته این ماندن آنها تاکنون دستاوردی برای ایران نداشته و ایران از این بابت ناراحت است. این فعال سیاسی اصلاح‌طلب با بیان اینکه برای ریشه‌کن کردن فساد در جامعه راهی جز تحزب و حزبی کردن کشور نداریم، البته نه با احزابی که اکنون وجود دارد، عنوان کرد: منظور احزاب بزرگ

است، به معنایی که در کشورهای پیشرفته جریان دارد، به این دلیل که این احزاب رقیب یکدیگر و معطوف به قدرت هستند، بر هم نظارت می‌کنند و این نظارت موجب شده تا فساد در این کشورها کاهش یابد. این نتیجه‌تحزب عملی یعنی یا گردش آزاد قدرت است.

رئیس انجمن اسلامی معلمان خراسان رضوی بیان کرد: اگر انتخابات به صورت حزبی باشد، حزب باید مسئولیت آن را بپذیرد. اگر حزب افرادی را به مجلس فرستاد که نتوانستند عمل کنند، آن حزب دیگر باید از عرصه خارج شود و پاسخگو باشد. دولت‌هایی که تاکنون مستقر شدند، بیان کردند که موضع حزب نیستند و خودشان رای آوردند.

سیاست ۲

آیا می توان اموالی که اختلاسگران به خارج از کشور برده اند را بازگرداند؟

ظرفیتی برای مبارزه با فساد

علی روغنگران خبرنگار
Ali.Roghangaran.soli@gmail.com

فساد از پدیده‌های پیچیده، چند بعدی و دارای علل و آثار چندگانه است و دامنه آن از یک عمل فردی (مانند رشوه) تا یک سوء عمل فراگیر که تمام ارکان نظام سیاسی و اقتصادی را در برمیگیرد، گسترده است، زمانی که اخبار اختلاس ۳ هزار میلیارد تومانی و فرار متهم این پرونده به کشور کانادا انتشار یافت و همچنین به بازگی پرونده فساد مالی پتروشیمی و باز فرار یکی از متهمان پرونده به آمریکا، این پرسش ها مطرح می شد که واکنش حقوقی و سیاسی به این مسئله چه خواهد بود؟ درواقع دولت ایران می تواند نسبت به استرداد مجرم یا اموالی که فرد متهم به خارج برده است، اقدام کند؟ اساسا نوع روابط سیاسی ایران و کانادا با ایران و آمریکا این اجازه را به دولت ایران می دهد که از کشور مقصد چنین درخواستی داشته باشد؟ آیا کشور مقصد، همکاری لازم را با دولت ایران خواهد داشت؟ فرایند اقدام قضایی ایران در این باره چیست و به چه میزان است؟ همه این سوال ها و پرسش های دیگر در نهایت به این جمله از سوی افکار عمومی ختم شد که این کشورها مامن اختلاسگران بوده و کاری از دست کسی بر نمی آید. اما در این زمینه ظرفیت بین المللی قابل توجه وجود دارد که فارغ از نوع روابط سیاسی میان دولت ها، می توان نسبت به استرداد اموال بنابه درخواست کشور مبدا که در آن فساد صورت گرفته از کشور مقصد اقدام کرد. کنوانسیون جهانی مبارزه علیه فساد به عنوان اولین سند معتبر بین المللی و دارای ضمانت اجرا درخصوص پیشگیری از فساد، گامی بلند برای رسیدن به حقوق و آزادی های بنیادین بشری تلقی می شود. این کنوانسیون از ابتکارات مهم سازمان ملل متحد بوده که از طرف دفتر پیشگیری از جرم و مواد مخدر سازمان ملل متحد_ UNODC _ تدوین شده است. این کنوانسیون با حضور اعضای برجسته UNODC ، تصمیم گیران و رهبران سیاسی و اقتصادی جهان برای یافتن راهکارهای عملی پیشگیری از فساد و مقابله با آن تشکیل شد و با استناد به اینکه حصول توافق های حقوقی در قالب های مختلف از قبیل قرارداد، پیمان، پروتکل وغیره یکی از راه های شناخته شده به منظور همکاری های بین المللی است و با توجه به اینکه مفهوم عملی

> کنوانسیون ضد فساد سازمان ملل، نخستین سند الزام آور ضد فساد در سطح جهانی است که چارچوب جامع ضد فساد ارائه می دهد. استرداد اموال، یکی از اصول اساسی کنوانسیون است و دولت های عضو و متعهد می کند که بالاترین میزان همکاری و مشارکت را در این خصوص برای یکدیگر ارائه کنند

مناسبات بهینه دولت ها در قالب کنوانسیون ها تجسم می یابد، اقدام به تدوین یک کنوانسیون جهانی علیه فساد کردند؛ این کنوانسیون به نام، کنوانسیون مریدا نیز خوانده می شود. کنوانسیون یاد شده در ۲۹ سپتامبر سال ۲۰۰۳ برابر با مهرماه ۱۳۸۲ در مریدای مکزیک به تصویب مجمع عمومی سازمان ملل متحد رسید و پس از آن با ارائه امضای دولت ها مفتوح بود و بالاخره مورد استقبال اکثریت دولت ها قرار گرفت. جمهوری اسلامی ایران نیز در سال ۱۳۸۲ به عنوان یکی از نخستین کشورهای امضا کننده به این کنوانسیون پیوست. همچنین پس از تصویب قانون کنوانسیون مبارزه با فساد در مجلس شورای اسلامی ایران در سال ۱۳۸۵ و تایید مجمع تشخیص مصلحت نظام در سال ۱۳۸۷ سرانجام در فروردین ۱۳۸۸ جمهوری اسلامی ایران رسما به عضویت کنوانسیون مذکور درآمد. آمریکا و کانادا نیز از دیگر کشورهای عضو این کنوانسیون هستند. با توجه به ماهیت فراخنثی کنوانسیون و به منظور تضمین حسن اجرای تعهدات جمهوری اسلامی ایران دبیرخانه کنوانسیون تضمین بهره‌گیری از ظرفیت‌های آن در مقابله با فساد در کشور، هیئت وزیران در اسفند ماه ۱۳۸۸ وزارت دادگستری را به عنوان مرجع ملی کنوانسیون تعیین کرد و برای هماهنگی میان دستگاه های اجرایی و قضایی در زمینه اجرای تعهدات کشورمان ذیل کنوانسیون شورایی به نام کارگروه تخصصی مرجع ملی کنوانسیون مبارزه با فساد در وزارت دادگستری تشکیل شد که در آن نمایندگان تعداد قابل توجهی از سازمان های ذیربط (از جمله سازمان بازرسی کل کشور، دیوان محاسبات، نیروی انتظامی، ستاد مبارزه با مفاسد اقتصادی و ...) حضور دارند. کنوانسیون ضد فساد سازمان ملل، نخستین سند الزام آور ضد فساد در سطح جهانی است که چارچوب جامع ضد فساد ارائه می دهد. استرداد اموال، یکی از اصول اساسی کنوانسیون است و دولت های عضو و متعهد می کند که بالاترین میزان همکاری و مشارکت را در این خصوص برای یکدیگر ارائه کنند. به گفته کارشناسان، استرداد اموال تاراج رفته امری فرامرزی است و نیازمند همکاری و هماهنگی بین چند کشور. بنابراین کنوانسیون در بخش استرداد اموال بر مشارکت و همکاری حقوقی تاکید می کند. نکته قابل تامل آن است که معاضدت و همکاری مذکور در کنوانسیون مربوط به بازگردادن اموال است و نه لزوما استرداد مجرمان؛ یعنی کشورهای عضو تعهدی به استرداد افراد فاسد ندارند و در هر مورد می توانند تصمیم به استرداد یا عدم آن بگیرند. به خصوص آنکه در بعضی از کشورها، برای جرایم مالی بزرگ مجازات اعدام وجود دارد. از این رو باید به جای طرح دعوای استرداد مجرمین، تمرکز روی طرح دعوای استرداد اموال و جلب معاضدت و همکاری کشورهای دیگر باشد. همچنین طبق کنوانسیون، جریان یافتن دعوی استرداد اموال می تواند بر اساس احکام صادره از مراجع قضایی و دادگاه های کشور قربانی صورت گیرد. همیشه این کشور قربانی است که باید گام نخست را بردارد و از طریق فرستادن درخواست معتبر یا افامه دعوای حقوقی نزد دادگاه در کشور میزبان اموال تاراج شده درخواست استرداد کند. گرچه سازمان ملل چنین ظرفیت لازم الاجرایی را در اختیار کشورها برای مبارزه با فساد قرار داده و ایران در اجلاس های این کنوانسیون که هر دو سال یکبار برگزار می شود، شرکت داشته است، اما این سوال مطرح می شود که آیا مسئولان قضایی در این سال ها از ظرفیت کنوانسیون ضد فساد استفاده کرده اند؟ به باور کارشناسان به نظر می رسد طی این سال ها دستگاه های مسئول بار پیگیری فرامرزی این مسائل را متوجه وزارت امور خارجه دانسته اند، حال آن که وزارت امور خارجه یکی از بازوهای پیگیری بوده و عمده مسئله متوجه نهادهای حقوقی و قضایی است. چنانچه قوای ایران بتواند از ظرفیت های قضایی و سیاسی خود برای پیگیری و استرداد اموال به تاراج رفته اقدام کند و در این زمینه همکاری های لازم از سوی کشورهای مقصد صورت گیرد و منتهی به نتیجه شود، در این صورت دیگر کشورهایی مانند کانادا یا هر کشوری که عضو کنوانسیون است، نمی تواند مقصدی برای متهمان پرونده های فساد مالی و اقتصادی شود. گرچه خلاء استرداد مجرمان در این کنوانسیون به خاطر بیم از دست دادن جان متهمان در برخی کشورهای دیگر باعث شده تا بازار خوبی برای راه حل مناسبی برای جبران بخش قابل توجهی از خسارات وارد شده باشد.

> خلاء استرداد مجرمان در این کنوانسیون به خاطر بیم از دست دادن جان متهمان در برخی کشورهای مبدا_به دلیل قانون مجازات اعدام _وجود دارد، اما ظرفیت استرداد اموال می تواند راه حل مناسبی برای جبران بخش قابل توجهی از خسارات وارد شده باشد

نادیده گرفتن ارزش‌های انقلاب مهمترین تهدید برای کشور محسوب می‌شود

عضو فراکسیون ولایی مجلس اعتقاد دارد اعتقاد داری به توجهی و نادیده گرفتن شعارها و پتانسیل موجود در بین جوانان مورد بی توجهی قرار گرفته است.

این نماینده مردم در مجلس دهم با اشاره به مهمترین تهدید پیش روی کشورمان در دهه پنجم انقلاب، موقعه های بیانیه گام دوم، تصریح کرد: بی توجهی و نادیده گرفتن شعارها و ارزش های انقلاب مهمترین تهدیدی است که ایران اسلامی را تهدید می کند.

عضو کمیسیون فرهنگی مجلس شورای اسلامی افزود: متاسفانه باید اذعان کرد شکاف رقم خورده بین مردم و مسئولان برگرفته از موقعه تهدید آمیز باشد است که باید هر چه سریع تر برطرف شود.

در راستای توسعه و تعالی میهن اسلامی تبیین کنند.

وی در این راستا، اعلام داشت: متاسفانه حضور مردم در عرصه های مختلف انقلاب و کشور جدی گرفته نشده و پتانسیل موجود در بین جوانان مورد بی توجهی قرار گرفته است.

این نماینده مردم در مجلس دهم با اشاره به مهمترین تهدید پیش روی کشورمان در دهه پنجم انقلاب، موقعه های بیانیه گام دوم، تصریح کرد: بی توجهی و نادیده گرفتن شعارها و ارزش های انقلاب مهمترین تهدیدی است که ایران اسلامی را تهدید می کند.

عضو کمیسیون فرهنگی مجلس شورای اسلامی افزود: متاسفانه باید اذعان کرد شکاف رقم خورده بین مردم و مسئولان برگرفته از موقعه تهدید آمیز باشد است که باید هر چه سریع تر برطرف شود.

سوال از رحمانی فضلی درباره عملکرد فرماندار و مدیران در جریان وقوع سیل

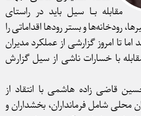

عضو هیئت رئیسه مجلس گفت: مدیران محلی جهت مقابله با سیل باید در راستای بازشایی مسیرها، رودخانه‌ها و بستر رودها اقداماتی را انجام می‌دادند اما از امروز گزارشی از عملکرد مدیران محلی مقابله با خسارات ناشی از سیل گزارش نشده است.

سید امیرحسین قاضی زاده هاشمی با انتقاد از عملکرد مدیران محلی شامل فرمانداران، بخشداران و شهرداران در ماجرای سیل اخیر گفت: مدیران محلی علیرغم پیش بینی‌های هواشناسی، راهکارهایی را برای مقابله با بحران سیل پیش بینی نکرده بودند و عملکرد ضعیفی در این زمینه داشتند.نماینده مجلس در مجلس گفت: مدیران محلی جهت مقابله با سیل باید در راستای بازشایی مسیرها، رودخانه‌ها و بستر رودها اقداماتی را انجام می‌دادند اما از امروز گزارشی از عملکرد مدیران محلی برای مقابله با خسارات ناشی از سیل گزارش نشده است.شنیده‌ها حاکی از آن است که برخی فرمانداران در حوزه مدیریت حوز حضور نداشته اند و هیچ پیش بینی و اقدامی برای جلوگیری از خسارات ناشی از سیل انجام نداده اند؛ لذا طرح سوال از عبدالرضا رحمانی فضلی وزیر کشور در مورد عملکرد مدیران محلی شامل فرمانداران و بخشداران در ماجرای مدیریت خسارات ناشی از سیل اخیر کلید خورد.

به گزارش مهر عضو هیئت رئیسه مجلس گفت: مدیران محلی در زمینه کمک به سیل زدگان در راستای کاهش خسارات، اسکان و توزیع امکانات عملکرد قابل قبولی نداشتند.

اصلی ترین الویت مسئولین در سال ۹۸ حل مشکلات اقتصادی باشد

نماینده مردم تربت جام، تایباد و باخرز در مجلس شورای اسلامی اظهار کرد: اصلی‌ترین الویت همه جریانات و مسئولین برای سال ۹۸ حل مشکلات معیشتی و اقتصادی است و اگر مردم مشکلات داشته باشند و ما آنها را حل نکنیم نه تبلیغات انتخاباتی اثر گذار است نه حضور ما در مجلس.

جلیل رحیمی جهان آبادی تاکید کرد: سیاسی کاری و کار سیاسی به مفهوم ارائه راه حل برای مدیریت کلان کشور کار بدی نیست و نمی شود توقع داشت جریانات داخل نظام هیچ تلاشی برای تبیین اصول و برنامه های خود نداشته باشند.

وی افزود: تنوع فکری و تعدد جناح های سیاسی در جامعه مفید است اما مشکلی که ما در کشور داریم این است که هیچ کدام از این جریانات هیچ برنامه ای برای اداره کشور ندارند و تنها دچار شعار زدگی شدند و دائم جریان حاکم را به عناوین مختلف مورد تاخ و تاز قرار می دهند و این مساله باعث بد بینی مردم به فعالیت های سیاسی شده است.

عضو فراکسیون امید تصریح کرد: باید بجای شعار برنامه عملی برای حل مشکلات ارائه شود که چرا را نباید سر گرم اختلافات و افشاگری ها کرد چرا که این رفتار ها هیچ سودی برای جامعه ندارد و در نهایت این مردم ضعیف هستند که دچار مشکل می شوند لذا همه جریانات اصلاح طلب و اصول گرا باید توجه کنند منافع ملی و عمومی را فدای منافع حزبی نکنند.

گزارش

آغاز به کار رسمی تولیت جدید آستان قدس

مراسم تکریم و معارفه حجت‌الاسلام والمسلمین احمد مروی با حضور مقامات کشوری و لشکری برگزارشد

رئیس دفتر مقام معظم رهبری بیان کرد: حجت‌الاسلام رئیسی چند مرتبه به بنده گفتند که دل کندن از این آستان برای ایشان خیلی مشکل بود و حق هم داشتند چرا که همه جای آستان قدس رضوی نور و روشنی و متصل به آسمان است.

وی ادامه داد: آستان قدس رضوی پاره‌ای از بهشت است لذا کسانی که در این آستان مقدس خدمت می‌کنند، باید قدر بدانند. بسیاری از افراد آرزو دارند که یک روز برای زیارت به حرم مطهر رضوی شرف یاب شوند.

حجت الاسلام والمسلمین محمدی گلپایگانی با بیان اینکه مشهد یک شهر معمولی مانند دیگر شهرهای کشور نیست بلکه مشهد یک شهر بین المللی به شمار می‌رود، افزود: اداره کردن ۳۰ میلیون زائر با ملیت‌ها و مذاهب مختلف کار آسانی نیست چرا که باید وسایل آسایش این تعداد زائر فراهم شود و آقای رئیسی همین کارها را دوست داشتند، اما مقام معظم رهبری به ایشان تاکید کردند که اگر شما در مسئولیت جدید خود گرار از کار یک مسلمان بگشایید، ثواب بیشتری خواهد داشت.

وی در ادامه با بیان اینکه تولیت جدید آستان قدس رضوی فرزند مشهد است، بیان کرد: همان طور که در حکم صادر شده از سوی رهبر معظم انقلاب آمده است، در طول ۳۰ سال گذشته جز سادگی، ابتکار، صداقت و پاکی و پای کار بودن از آقای مروی ندیدیم.

رئیس دفتر مقام معظم رهبری گفت: حجت‌الاسلام والمسلمین مروی پیش از انتصاب به عنوان تولیت زمینه آسایش زائران را فراهم کند.

رئیس دفتر مقام معظم رهبری با اشاره به زیرساخت‌های فراهم شده در حرم مطهر رضوی در دوران تولیت مرحوم واعظ طبسی تصریح کرد: اگر خدمات ایشان در توسعه حرم مطهر و صحن‌ها نبود، شاید امروز امکان پاسخگویی به جمعیت ۳۰ میلیون نفری زائران این آستان مقدس وجود نداشت.

وی با بیان اینکه حجت‌الاسلام والمسلمین رئیسی در مدت کوتاه تولیت آستان قدس رضوی خدمات واقعاً ارزنده‌ای داشت، افزود: ایشان به مقام معظم رهبری می‌فرمودند که در مدت سه سال خدمت خود، حتی یک ریال از حق تولیت خود استفاده نکرده اند، با اینکه حق تولیت حق شرعی و قانونی تولیت است و آقای رئیسی هم نیاز به استفاده از حق خود استفاده کند اما چنین کاری را انجام ندادند.

حجت‌الاسلام و المسلمین محمدی گلپایگانی ادامه داد: مردمی بودن، ساده زیستی، تلاش و کوشش از جمله ویژگی‌های شخصیتی حجت‌الاسلام رئیسی به شمار می‌رود، آستان شخصیتی والامقام و همواره تلاش می‌کرد که در حد توان رضایت مقام معظم رهبری را جلب کند.

وی از توسعه فعالیت‌های فرهنگی آستان قدس رضوی به‌عنوان یکی از بزرگترین خدمات حجت‌الاسلام رئیسی در دوران تولیت این آستان مقدس یاد کرد و گفت: در دوره مدیریت ایشان، طرح مبادله فرهنگی بین ادیان آسمانی با محوریت مناظرات امام رضا(ع) با بزرگان سایر ادیان کلید زده شد که توفیقات ارزشمندی داشت.

قائم مقام تولیت آستان قدس رضوی در آئین تکریم و معارفه تولیت آستان قدس رضوی طی سه سال اخیر پرداخت.

سیدمرتضا فاطمی امین قائم‌مقام تولیت آستان قدس رضوی در ادامه آئین تکریم و معارفه تولیت آستان قدس‌رضوی،به ارائه گزارش کوتاهی از عملکرد آستان قدس رضوی طی سه سال اخیر پرداخت.

وی تاکید کرد: مقام معظم رهبری در ۳۰ سال گذشته جز امانت داری، پاکی و تقوا چیز دیگری از آستان قدس رضوی نشان ندادند و همین دلیل مسئولین آستان قدس رضوی را برعهده ایشان قرار دادند.

حجت‌الاسلام‌والمسلمین محمدی گلپایگانی ادامه داد: امیدوارم آقای مروی در مسئولیت جدید خود بتواند کارهای بنیادی و اساسی که آقای رئیسی پایه گذاری کردند را ادامه داده و توسعه دهد. هرچه بتوان به زائران، مجاوران و نیازمندان و درماندگان بیشتر خدمت کرد، موجبات رضایت حضرت رضا(ع) بیشتر فراهم خواهد شد.

وی تاکید کرد: آقای علم الهدی امروز خودشان را از سفر عتبات عالیات به مشهد رساندند تا در این مسئولیت خود بمانند. ایشان شخصیتی والامقام و بلندگوی حزب ا... در استان هستند که زندگی ساده و بی‌پیرایه‌ای دارند.

رئیس دفتر مقام معظم رهبری با اشاره به خدمات فرهنگی انجام گرفته در حاشیه شهر مشهد بیان کرد: در سفر اخیر رهبر معظم انقلاب به مشهد، گزارشی از اقدامات انجام گرفته برای حاشیه شهر به محضر ایشان ارائه شد که خوشحالی معظم‌له را شاهد بودیم.

● از تسهیل زیارت و محرومیت زدایی تا گسترش مفهوم‌خدمت

رئیس دفتر مقام معظم رهبری بیان کرد: حجت‌الاسلام رئیسی چند مرتبه به بنده گفتند که دل کندن از این آستان برای ایشان خیلی مشکل بود و حق هم داشتند چرا که همه جای آستان قدس رضوی نور و روشنی و متصل به آسمان است.

وی ادامه داد: آستان قدس رضوی پاره‌ای از بهشت است لذا کسانی که در این آستان مقدس خدمت می‌کنند، باید قدر بدانند. بسیاری از افراد آرزو دارند که یک روز برای زیارت به حرم مطهر رضوی شرف یاب شوند.

حجت الاسلام والمسلمین محمدی گلپایگانی با بیان اینکه مشهد یک شهر معمولی مانند دیگر شهرهای کشور نیست بلکه مشهد یک شهر بین المللی به شمار می‌رود، افزود: اداره کردن ۳۰ میلیون زائر با ملیت‌ها و مذاهب مختلف کار آسانی نیست چرا که باید وسایل آسایش این تعداد زائر فراهم شود و آقای رئیسی همین کارها را دوست داشتند، اما مقام معظم رهبری به ایشان تاکید کردند که اگر شما در مسئولیت جدید خود گرار از کار یک مسلمان بگشایید، ثواب بیشتری خواهد داشت.

وی در ادامه با بیان اینکه تولیت جدید آستان قدس رضوی فرزند مشهد است، بیان کرد: همان طور که در حکم صادر شده از سوی رهبر معظم انقلاب آمده است، در طول ۳۰ سال گذشته جز سادگی، ابتکار، صداقت و پاکی و پای کار بودن از آقای مروی ندیدیم.

رئیس دفتر مقام معظم رهبری گفت: حجت‌الاسلام والمسلمین مروی پیش از انتصاب به عنوان تولیت

سرویس سیاسی

عصر روز گذشته ۱۷ فروردین‌ماه مراسم معارفه حجت‌الاسلام‌والمسلمین احمد مروی به‌عنوان تولیت جدید آستان قدس رضوی با حضور جمعی از مقامات کشوری، لشکری و مسئولان این نهاد مذهبی در تالار ولایت حرم مطهر رضوی برگزار شد.

در این مراسم ضمن تقدیر از زحمات ۳ ساله حجت الاسلام والمسلمین سید ابراهیم رئیسی در سمت تولیت آستان قدس رضوی، به طور رسمی حجت‌الاسلام‌والمسلمین احمد مروی به‌عنوان تولیت جدید آستان قدس رضوی معرفی شد.

حجت‌الاسلام محمدی گلپایگانی در این مراسم، متن حکم انتصابی از سوی رهبر معظم انقلاب برای حجت‌الاسلام والمسلمین مروی را قرائت کرد.

در طول ۳۰ سال گذشته جز ابتکار، صداقت و پاکی از حجت‌الاسلام‌والمسلمین مروی ندیده‌ایم

رئیس دفتر مقام معظم رهبری گفت: در طول ۳۰ سال گذشته جز ابتکار، صداقت و پاکی از حجت‌الاسلام‌والمسلمین مروی ندیده‌ایم.

حجت الاسلام والمسلمین محمد محمدی گلپایگانی در مراسم تکریم و معارفه تولیت آستان قدس رضوی که در تالار ولایت حرم مطهر امام رضا(ع) برگزار شد، اظهار کرد: مرحوم آیت ا... واعظ طبسی تولیت فقید آستان قدس رضوی شخصیتی والامقام و از همرزمان بزرگ مقام معظم رهبری در استان خراسان بودند که بارها از نزدیک وصف ایشان را از رهبر انقلاب شنیدم.

وی افزود: تولیت فقید آستان قدس رضوی در دوران پس از انقلاب اسلامی هیچگاه از مبارزه دست نکشید و بعد از عهده‌دار شدن تولیت این آستان مقدس تمام سعی و کوشش خود را به کار گرفت که هزار نفر از محرومان کشور از خدمات پزشکی رایگان آستان قدس بهره‌مند شدند و همچنین در حوادث طبیعی همچون زلزله و سیل آستان قدس رضوی به کمک هموطنان حادثه دیده شتافته است.

فاطمی امین احداث پردیس‌های امام رضا(ع)، توانا، مجتمع دانشجویی، باغ اردوگاه خراسان، راه اندازی شبکه ماهواره‌ای امام رضا(ع)، توسعه دانشگاه علوم اسلامی رضوی، افتتاح مرکز مشاوره رضوی و اعزام مبلغان دینی به بسیاری از کشورهای اسلامی را از جمله اقدامات آستان قدس رضوی طی سه سال اخیر برشمرد.

وی خاطرنشان کرد: در توسعه محصولات دانش بنیان اقدامات اساسی انجام شده به‌طوری‌که به زودی آستان قدس رضوی توانایی تأمین صددرصدی نیاز کامل داروی هموفیلی کشور را دارد، در سال ۹۴ تعداد شرکت‌های زیان ده آستان قدس ۱۴ عدد بوده و حالی که امروز تنها یک شرکت زیاده وجود دارد و سود شرکت‌های آستان قدس نسبت به سال ۹۴، پنج برابر شده است.

فاطمی امین با اشاره به طرح توسعه خدمت، خادم و محخدوم، تاکید کرد: این طرح ظرفیت بسیار بزرگی برای گره‌گشایی از مشکلات محرومان است، در قالب این طرح تمام ارادتمندان به امام رضا(ع) می‌توانند از حقوق خود به مستمندان خادم آستان قدس نورانی باشند.

● حضور حجت الاسلام مروی امیدبخش گسترش هرچه‌بیشتر برکات آستان قدس رضوی است

نماینده ولی فقیه در استان خراسان رضوی حضور حجت الاسلام والمسلمین مروی در سمت تولیت آستان قدس رضوی را امیدبخش توسعه و فراگیری هرچه‌بیشتر برکات آستان قدس‌رضوی دانست.

تحلیل

تبعات دلار ۴۲۰۰تومان:

دولت ریشه بخش خصوصی را می‌زند

نایب‌رئیس اتاق بازرگانی،صنایع، معادن و کشاورزی ایران گفت: سیاست‌های امروز دولت ریشه بخش خصوصی را می‌زند، دولت در تلاش است جریان ناکارآمد خود را به بخش خصوصی برگرداند، برای همین بخش خصوصی باید از کیان خود دفاع کرده و با صدای بلند خواستار شفافیت در بازار شوند.

به گزارش اقتصاد آنلاین، بهرام سلطانی افزود: سیاست دولت این بود که به همه ارز ۴۲۰۰ تومانی تخصیص داده می‌شود؛ چرا بعد از مدتی که متوجه شد این سیاست اشتباه است، بخش خصوصی تاوان آن را بدهد؟ بخش خصوصی خلاف تصمیم دولت کار نکرد اما امروز باید انواع سختی‌ها را بچشد و مقصر اصلی همه مشکلات اقتصادی شناخته شود.

وی همچنین پیشنهاد کرد که تمام کالاهای وارداتی با نرخ ارز آزاد وارد شود و به جای دولت نیز باید تلاش کند تا از واردات جلوگیری نماید، بر استقلال اقتصاد کشور تاکید کرد و گفت: همانگونه که واردات ۱۲۰۰ قلم کالا را ممنوع کردند، باید ممنوعیت کالاهایی که تولید داخلی دارند نیز حفظ شود، حتی کالاهایی که تولید می‌شود و در لیست قرار ندارد نیز در لیست قرار گیرد و واردات آن ممنوع شود، در این صورت حمایت از تولید داخلی صورت می‌گیرد.

سبحانی‌فر ادامه داد: از طرفی این فرهنگ باید در مصرف‌کنندگان نهادینه شود که کالاهای داخلی را خریداری کنند تا بتوانیم بحث حمایت از تولید داخلی را داشته باشیم. همچنین باید مشوق‌های صادراتی نیز وجود داشته باشد. دولت باید به گونه‌ای برنامه‌ریزی نماید که از حاصل از صادرات به ویژه در بخش‌های تولیدی موجب تشویق تولیدکنندگان شود تا رونق تولید داشته باشیم.

نماینده مردم سبزوار در مجلس شورای اسلامی

نماینده سبزوار، جوین و جغتای در مجلس شورای اسلامی گفت: رونق تولید زمانی اتفاق می‌افتد که مسئولان، مردم و همه پای کار بیایند، دستگاه‌های دولتی نیز باید کار را به مردم واگذار کنند و کارهای اقتصادی به دست مردم انجام گیرد.

رمضانعلی سبحانی‌فر در خصوص نامگذاری شعار سال ۹۸ از سوی مقام معظم رهبری افزود: نامگذاری امسال از سوی مقام معظم رهبری برای مردم کشور ما طبیعی است، زیرا با توجه به شرایطی که نه تنها در ایران، بلکه در جهان وجود دارد و جنگ امروز، جنگ اقتصادی است، هر کشوری که استقلال اقتصادی بیشتری دارد، پیروزی و موفقیت‌های بیشتری خواهد داشت.

وی افزود: یک دهه است که مقام معظم رهبری بر استقلال اقتصادی، اقتصاد بروزا و نیز اقتصاد مقاومتی تاکید دارند و امسال را نیز رونق تولید نامگذاری کردند که رونق تولید زمانی اتفاق می‌افتد که مسئولان، مردم و همه پای کار بیایند. دستگاه‌های دولتی باید کار را به مردم واگذار کنند و کارهای اقتصادی به دست مردم انجام گیرد.

این نماینده مجلس شورای اسلامی با بیان اینکه

نماینده سبزوار در مجلس مطرح کرد:

«رونق تولید» با واگذاری کارهای اقتصادی به مردم

بیان کرد: امسال ما شاهد رونق چشمگیر تولید خواهیم بود. با توجه به اینکه اثر کالاهای تولیدی ما توجه‌پذیر است و در روستاها و بخش‌های تولیدی نیز تلاش بیشتری برای افزایش تولید صورت می‌گیرد.

وی در خصوص پیش‌شرط‌های لازم برای رونق تولید، گفت: باید جلوی واردات کالاهایی که مشابه دارند، گرفته شود، حمایت از تولیدکنندگان صورت گیرد، اگر تولیدکنندگان نیاز به سرمایه در گردش دارند، با بهره پایین‌تر در اختیار آن‌ها قرار گیرد و مصرف‌کنندگان نیز باید کالاهای داخلی خرید کنند. این موارد پیش‌شرط‌هایی است که می‌تواند برای رونق تولید مفید و موثر باشد.

این نماینده مجلس شورای اسلامی با اشاره به اینکه تولیدکنندگان باید شفاف‌تر باشند و از ظرفیت‌های موجود خود به طور کامل استفاده کنند، تصریح کرد: تولیدکنندگانی باید از ظرفیت کامل تجهیزات خود از استفاده کنند تا بتوانند تولید مناسبی داشته باشند، همچنین باید به کیفیت کالا نیز دقت کنند تا مصرف‌کننده ترغیب شود که از کالای داخلی استفاده کند.

خبر

وزیر راه:

کشور به یک میلیون واحد مسکونی نیاز دارد

وزیر راه و شهرسازی با تاکید بر این‌که ایران در رکود نمی‌ماند و راه پیشرفت استفاده از منابع داخلی است، گفت: کشور به تولید سالانه یک میلیون واحد مسکونی نیاز دارد.

محمد اسلامی با بیان این‌که نامگذاری سال به نام «رونق تولید» از سوی رهبر معظم انقلاب و سهم قابل توجه وزارت راه و شهرسازی در چرخه تولید، برنامه‌های ابلاغی باید با سرعت انجام شود، افزود: کشور در رکود نمی‌ماند و راه پیشرفت از مسیر خودباوری و استفاده از منابع داخلی است. طبق برآورد اولیه، اسیب‌دیدگان سیلاب‌های اخیر به بیش از ۵۵ هزار واحد مسکونی نیاز دارند.

وی با اشاره به نیاز کشور به تولید سالانه یک میلیون واحد مسکونی افزود: تکلیف قانونی وزارت راه و شهرسازی تشویق و حمایت از انبوه سازان برای ورود به عرصه ساخت و سازاست که منجر به رونق فضای کاری صنایع وابسته حوزه مسکن و ساختمان، جامعه مهندسی و نظام کارداانی می‌شود.

وی با تاکید بر این‌که وزارت راه و شهرسازی باید کمک کند تا مراحل ساخت و ساز بر اساس استانداردها انجام گیرد تا مانع از هدر رفت منابع بر اساس ساخت و ساز غیر استاندارد شود، تصریح کرد: سال گذشته سه اتفاق خوب در حوزه حمل‌ونقل رخ داد و شامل امضا مبادله تفاهم‌نامه توسعه ناوگان حمل و نقل ریلی برون شهری، تفاهم نامه اجرای طرح ملی ارتقای ظرفیت ساخت و تعمیر شناور در کشور و تفاهم‌نامه نوسازی ناوگان حمل‌ونقل جاده‌ای بود که هر کدام سرفصل‌های مهم در حوزه حمل‌ونقل محسوب می‌شوند.

وزیر راه و شهرسازی تاکید کرد: با توجه به اتصال چهار مرکز استان به شبکه ریلی در سال گذشته و وجود تفاضل‌های سفر، انتظار ما برای افزایش سطح سرویس‌ها بیشتر است و امضا تفاهم‌نامه مذکور بی شک صنعت ریلی شکوفا خواهد شد.

اسلامی عزت ملت شریف ایران در تمام جهان را بی بدیل خواند و گفت: امام خمینی (ره) شهدا شاد باد، امروز ایران جزو معدود کشورهایی محسوب می‌شود که سفارتخانه‌های آمریکا و اسرائیل تصمیم‌گیر نیستند. از طرفی سلطه ستیزی و سلطه ناپذیری جلوه‌های شعارِ استقلال و حاکمیت ملت ایران است.

وی همسنگی ملی، یکپارچه شدن و هم صدا شدن ملت و دولت در نوروز امسال را جلوه زیبایی از ریشه‌های فرهنگ، ایمان و انقلاب اسلامی عنوان کرد و گفت: دولت شانی جز شان خدمتگذاری ندارد و مردم از ما فقط تحرک و پاسخگویی طلب می‌کنند پس نباید به ضدانقلاب که فقط به دنبال تحقیر و سلطه پذیر کردن است، فرصت سو استفاده داد.

۴گام برای اشتغال خانگی

رئیس دبیرخانه ستاد سامانه‌دهی و حمایت مشاغل خانگی با تشریح مراحل راه‌اندازی مشاغل خانگی، فرایند صدور مجوز

هشدار هواشناسی نسبت به احتمال آبگرفتگی معابر و سیلابی شدن روخانه ها :

سیل های بحران زا به مشهد رسید

سرویس اجتماعی

موج جدید بارش ها استان خراسان رضوی و به ویژه شهر مشهد را در برگرفت، و براساس آخرین اخطاریه هواشناسی استان بارش های شدید برای چند شهرستان خراسان رضوی پیش بینی شده و سیل هایی که در برخی نقاط کشور بحران ایجاد کرده بود اکنون به مشهد رسیده است.

در اطلاعیه هواشناسی استان آمده است : پیرو اطلاعیه شماره ۴ مورخه ۱۵ فروردین ضمن تأکید بر موارد ذکر شده در اطلاعیه فوق، بر اساس آخرین بروز رسانی مدل‌های هواشناسی بیشترین حجم بارش در فاصله زمانی عصر شنبه (۱۷/۰۱/۹۸) تا عصر روز یکشنبه ۱۸/۰۱/۹۸ در شهرستان‌ها و نواحی، فریمان، چناران، فوچان، درگز (بویژه نواحی جنوبی)، سبزوار، جغتای، جوین، خوشاب، بردسکن، بجستان، گناباد، کاخک گناباد، تربت‌حیدریه، نیشابور، ارغنداب بینالود، کلات (بویژه نواحی غربی)، کاشمر، کوهسرخ، خلیل‌آباد، فیروزه، طرقبه، شاندیز و همچنین برخی از نواحی کلاته‌بزم مشهد مقدس پیش‌بینی می‌شود.

در این اطلاعیه آمده است : تمهیدات لازم برای جلوگیری از بروز خسارات احتمالی انجام شود.

● پیش بینی ۳ روزه

هم چنین در پیش بینی ۳ روز هواشناسی استان آمده است: بر اساس تحلیل نقشه ها و مدل های هواشناسی امروز(شنبه) با گسترش جریانات ناپایدار و نفوذ سامانه بارش زا به استان ، ضمن افزایش ابرناکی و وزش باد از ساعات بعدازظهر شاهد شروع بارش های رگباری توأم با رعدو برق (در نواحی مستعد بارش تگرگ) خواهیم بود که با توجه به رگباری بودن و حجم بارش ها طی امشب و ساعاتی از فردا (یک شنبه) خصوصا در نیمه غربی و نواحی شمالی استان، آبگرفتگی و سیلابی شدن مسیل ها رخ خواهد داد. فردا در طول روز از حجم بارش‌ها کاسته شده اما مجددا طی روز دوشنبه با فعالیت سامانه بارشی دیگری بر حجم بارش ها در استان افزوده می گردد.

● دستگاه های اجرایی برای مقابله با سیل آماده باشند

استاندار خراسان رضوی گفت: با توجه به پیش بینی های هواشناسی، احتمال وقوع سیل در سطح استان وجود دارد و دستگاه های اجرایی باید برای مقابله با هرگونه بحرانی آماده باشند.

علیرضا رزم حسینی در جلسه ستاد مدیریت بحران استان که به صورت فوق العاده با حضور مدیران دستگاه های عضو ستاد برگزار شد، اظهار کرد: براساس پیش بینی هواشناسی، احتمال جاری شدن سیل وجود دارد و به همین دلیل تا اطلاع ثانوی فرماندارن شهرستان ها باید به صورت مستمر ستاد مدیریت بحران را تشکیل دهند.

وی افزود: سیل اخیر در شهرستان طرقبه شاندیز به خوبی مدیریت شد و انتظار می رود که در بارش های پیش رو هم با برنامه ریزی دقیق و آمادگی دستگاه های اجرایی، از بروز خسارت های سنگین جلوگیری شود.

استاندار خراسان رضوی طرقبه شاندیز و رشک را از مناطق سیل خیز استان برشمرد و گفت: کارشناسان استان قدس رضوی باید بازدید میدانی از بند گلستان منطقه ای است و دیگر دستگاه ها باید مشارکت داشته باشند.

وی افزود: اگر در نتیجه سهل انگاری برخی دستگاه دولتی، ساخت و ساز غیرمجاز دربستر رودخانه ها انجام گرفته است باید با همکاری دادستانی برخورد شود تا در صورت وقوع سیلاب شاهد ایجاد خسارت های جبران ناپذیر نباشیم.

رزم حسینی اظهار کرد: امکان اضطراری در شرایط بحران موضوع بسیار مهمی است و فرمانداران باید فضاها و سالن های ورزشی را برای اسکان اضطراری در صورت وقوع سیل آماده سازی کنند.

وی با بیان اینکه نباید در خراسان رضوی غافلگیر شویم، افزود: باید آمادگی لازم در سطح استان وجود داشته باشد تا بارش های پیش رو بشت سر گذاشته شده و مشکلی برای مردم ایجاد نشود.

مدیرکل مدیریت بحران استانداری خراسان رضوی هم در این جلسه گفت: بر اساس اطلاعات هواشناسی احتمال وقوع سیلات در نقاط مختلف استان وجود دارد و هشدارهای لازم به مدیران دستگاه های اجرایی و فرمانداران داده شده است.

حجت علی شایان فر با بیان اینکه طبق آخرین اطلاعات هواشناسی حدود ۳۰ تا ۵۰ میلیمتر بارش در سطح استان خراسان رضوی اتفاق افتاد اینها زمینه ارائه خدمات با کیفیت و با قیمت مناسب فراهم شود.

وی با بیان اینکه ایرانوهای اینترنت همراه باید بستنهای اینترنتی را با هزینه‌های مناسب در اختیار مصرف‌کنندگان قرار دهند اظهار کرد: بر اساس صحبت‌های مسئولان این حوزه مقرر شده در یک هزار نقطه وای فای رایگان در اختیار مردم قرار گیرد که تاکنون ۳۰۰ منطقه از این طرح اجرایی شده است.

نماینده مردم در مجلس دهم با بیان اینکه باید شرایطی فراهم شود که اینترنت به صورت عمومی در اختیار مردم قرار گیرد، خاطرنشان کرد: در صورتی که اینترنت با قیمت ارزان در اختیار مردم قرار گیرد، تحول عظیمی در مناطق دورافتاده و محروم صورت می‌گیرد.

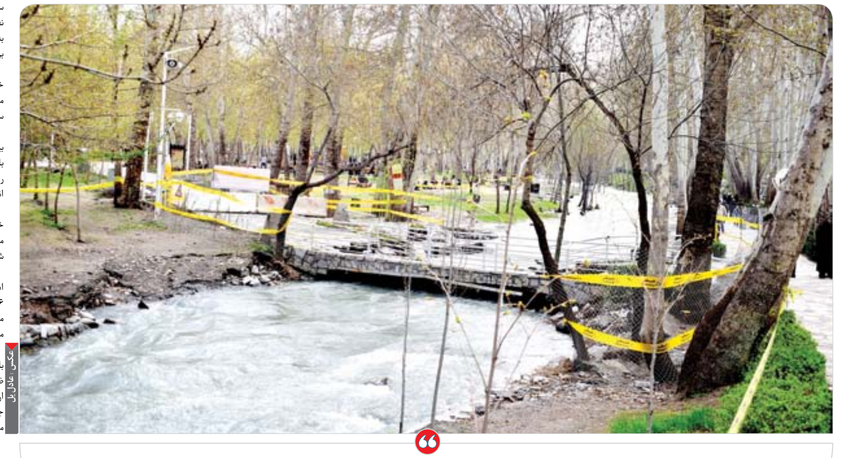

اگر در نتیجه سهل انگاری برخی دستگاه دولتی، ساخت و ساز غیرمجاز دربستر رودخانه ها انجام گرفته است باید با همکاری دادستانی برخورد شود تا در صورت وقوع سیلاب شاهد ایجاد خسارت های جبران ناپذیر نباشیم

عکس: عادل بال

وی با بیان اینکه نباید در خراسان رضوی غافلگیر شویم، افزود: باید آمادگی لازم در سطح استان وجود داشته باشد تا بارش های پیش رو پشت سر گذاشته شده و مشکلی برای مردم ایجاد نشود.

مدیرکل مدیریت بحران استانداری خراسان رضوی هم در این جلسه گفت: بر اساس اطلاعات هواشناسی احتمال وقوع سیلات در نقاط مختلف استان وجود دارد و هشدارهای لازم به مدیران دستگاه های اجرایی و فرمانداران داده شده است.

حجت علی شایان فر با بیان اینکه طبق آخرین اطلاعات هواشناسی حدود ۳۰ تا ۵۰ میلیمتر بارش در سطح استان خراسان رضوی اتفاق افتاد اینها زمینه ارائه خدمات با کیفیت و با قیمت مناسب فراهم شود.

وی با بیان اینکه ایرانوهای اینترنت همراه باید بستنهای اینترنتی را با هزینه‌های مناسب در اختیار مصرف‌کنندگان قرار دهند اظهار کرد: بر اساس صحبت‌های مسئولان این حوزه مقرر شده در یک هزار نقطه وای فای رایگان در اختیار مردم قرار گیرد که تاکنون ۳۰۰ منطقه از این طرح اجرایی شده است.

نماینده مردم در مجلس دهم با بیان اینکه باید شرایطی فراهم شود که اینترنت به صورت عمومی در اختیار مردم قرار گیرد، خاطرنشان کرد: در صورتی که اینترنت با قیمت ارزان در اختیار مردم قرار گیرد، تحول عظیمی در مناطق دورافتاده و محروم صورت می‌گیرد.

گرمابی:

گرانی اینترنت در ایران یکی از موانع توسعه است

عضو کمیسیون صنایع و معادن مجلس گفت: قیمت اینترنت نسبت به سطح درآمد مردم در ایران گران است.

حمید گرمابی عضو کمیسیون صنایع و معادن مجلس گفت: قیمت اینترنت نسبت به سطح درآمد مردم در ایران گران است در بسیاری از کشورهای توسعه‌یافته درآمدهای قشر متوسط جامعه ۱۰ برابر ایران است در حالی که قیمت اینترنت در این کشورها پایین‌تر است.

نماینده مردم فیروزه و نیشابور در مجلس شورای اسلامی با بیان اینکه در حال حاضر اینترنت یکی از بسترهای توسعه کشورها به شمار می‌آید، افزود: گرانی اینترنت در ایران یکی از موانع توسعه است و باید با توجه به ظرفیت ایرانوهای اینترنت همراه موجود در کشور و ایجاد رقابت میان آنها زمینه ارائه خدمات با کیفیت و با قیمت مناسب فراهم شود.

وی با بیان اینکه ایرانوهای اینترنت همراه باید بستنهای اینترنتی را با هزینه‌های مناسب در اختیار مصرف‌کنندگان قرار دهند اظهار کرد: بر اساس صحبت‌های مسئولان این حوزه مقرر شده در یک هزار نقطه وای فای رایگان در اختیار مردم قرار گیرد که تاکنون ۳۰۰ منطقه از این طرح اجرایی شده است.

نماینده مردم در مجلس دهم با بیان اینکه باید شرایطی فراهم شود که اینترنت به صورت عمومی در اختیار مردم قرار گیرد، خاطرنشان کرد: در صورتی که اینترنت با قیمت ارزان در اختیار مردم قرار گیرد، تحول عظیمی در مناطق دورافتاده و محروم صورت می‌گیرد.

سیدعلی فر:

سازمان نقشه برداری کشور اطلاعات دی قیمتی برای کنترل بلایای طبیعی دارد

عضو کمیسیون صنایع و معادن مجلس گفت: سازمان نقشه برداری کشور یکی از مراکزی است که می تواند اطلاعات دی قیمتی را برای کنترل بلایای طبیعی همچون سیل در اختیار سایر ارگانها نظیر سازمان صنایع طبیعی، سازمان مدیریت بحران، وزارت نیرو، سازمان آب و . . . بگذارد.

رمضانعلی سبحانی فر افزود: طبیعی است که امروزه با توجه به علم و تکنولوژی، پیش بینی و پیشگیری از بخش عمده ای از اتفاقات و حوادث غیرمترقبه نظیر زلزله که با استفاده از فناوری های موجود امکان پذیر بینی آن و آماده سازی مردم برای انجام تدابیر لازم، امکان پذیر است. لذا در مباحثی مانند سیل، طوفان و سایر بلایای طبیعی به طریق اولی با اطلاعات و داده هایی که جمع آوری شده است می توان نوع خاک و وضعیت اقلیمی منطقه و شرایط زمین را شناسایی نمود و براساس داشته ها، مانع بروز مشکلات شد یا تلفات را به حداقل رساند.

به گفته وی، سازمان نقشه برداری کشور یکی از مراکزی است که می تواند این قبیل اطلاعات را در اختیار سایر ارگانها نظیر سازمان صنایع طبیعی، سازمان مدیریت بحران، وزارت نیرو، سازمان آب و . . . بگذارد.

نماینده سبزوار بی توجهی به داده ها و اطلاعات مکانی در مدیریت کلان کشور به ویژه مدیریت بحران را به دلیل بی اطلاعی مسئولین از وجود این اطلاعات دانست و افزود: شاید هم مسئولین اطلاعات فنی کافی در این زمینه ندارند یا به دلیل همانند سیل، طوفان و سایر بلایای طبیعی به طریق اولی با اطلاعات و داده

مدیرکل پزشکی قانونی خراسان رضوی:

خراسان رضوی دارای بیشترین میزان مراجعات نزاع در کشور

خبر

مدیرکل پزشکی قانونی خراسان رضوی گفت: خراسان‌رضوی دارای بیشترین مراجعه‌کنندگان نزاع عددی در کشور است؛ همچنین میزان این نزاع‌ها در شهر مشهد بیشتر است.

به گزارش ایسنا سید آریا حجازی در رابطه با خدماتی که در سازمان پزشکی قانونی ارائه می‌شود، اظهار کرد: پزشکی قانونی، سازمانی تخصصی و کارشناسی در دستگاه قضایی است و به‌واسطه اهمیت کار خود، چه پیش از انقلاب و چه پس از آن، به‌عنوان کارشناسی ویژه در دستگاه قضایی به آن توجه شده و فعالیت می‌کند. اگر بخواهیم از بُعد توسعه‌ای به ساختار پزشکی قانونی بنگریم، از آنجا که این سازمان، در شرایط خاصی حضور پیدا می‌کند و بایستی امانت‌دار فردی باشد که از دنیا رفته است، بنابراین شرایط خاصی داشته که منجر به ایجاد برخی مشکلات برای سازمان پزشکی قانونی شده است.

وی افزود: در زمینه توسعه‌ای، بدون داشتن دانش و تکنولوژی روز دنیا فعالیت‌هایمان امانت‌پذیر نخواهد بود. پزشکی قانونی در پیش از انقلاب، آنچنان فعالیت گسترده‌ای نداشت و شکل‌گیری آن با عنوان «پزشکان معتمد» تقریباً با سیتم نوین دادگستری بی‌ربزی شد. در ساختار دادگستری که پزشک معتمد به وجود آمد به مرور احساس نیاز بیشتر شد و اداره کلی در کشور تأسیس شد. همچنین یک‌سری ادارات نیز در مراکز استان‌ها ایجاد شد و در همین حد باقی ماند تا اینکه پس از انقلاب، بحث قانون مجازات اسلامی در سال ۱۳۶۸ نیاز دو چندان را به کار پزشک قانونی ایجاد کرد و مقدمه‌ای شد تا در سال ۱۳۷۲ سازمان پزشکی قانونی ایجاد شود.

● بانک ژنتیک هویت ایرانیان؛ بانک اطلاعاتی بسیار نوین در دنیا

حجازی ادامه داد: امروز نزدیک به ۲۱ مرکز فعال در سطح شهرستان‌های استان وجود دارد. باید توجه داشت که حوزه پزشکی قانونی به تکنولوژی روز نیاز دارد تا بتواند اقدامات خود را به‌خوبی انجام دهد. تکنولوژی روز در این حوزه هم در شهر مشهد و هم در شهرستان‌های کوچک استان وجود دارد. برای نمونه سه‌شناسی در پزشکی قانونی ما دارای به‌روزترین دستگاه‌ها است. همچنین در حوزه ژنتیک قانونی که دانش روزی در دنیا محسوب می‌شود، بانک ژنتیک هویت ایرانیان یک بانک اطلاعاتی بسیار نوین و به‌روز در دنیا است.

وی تشریح کرد: در زمینه پزشک قانونی و انجام یکسری آزمایش‌ها در این حوزه نیاز به خارج از استان یا خارج از کشور نداریم. اگرچه که تحریم، در عملکرد ما تأثیر داشته، درواقع افزایش قیمت، مشکلاتی را برای ما در تأمین مواد اولیه قطعات مورد نیاز و... ایجاد کرده؛ چراکه با هزینه‌بری همراه است. از سویی دیگر نیاز به افرادی که تکنسین و کارآمد هستند تا بتوانند این دستگاه‌ها را پیوسته به‌روز کنند انجام دهند تا در بارش های پیش رو مشکلی ایجاد نشود.

رزم حسینی تاکید کرد: در نقاطی که احتمال سیلاب وجود دارد، نمایندگان دستگاه های اجرایی به همراه تجهیزات و امکانات مورد نیاز باید مستقر شوند تا در صورت بروز هرگونه مشکلی، امدادرسانی لازم را انجام دهند.

استاندار خراسان رضوی با بیان اینکه صدا و سیما و رسانه ها باید اطلاع رسانی لازم را انجام دهند، گفت: مسیل هایی که احتمال سیلاب وجود دارد باید بازگشایی شده و مسئولیت این کار هم با شرکت آب منطقه ای است و دیگر دستگاه ها باید مشارکت داشته باشند.

وی افزود: اگر در نتیجه سهل انگاری برخی دستگاه دولتی، ساخت و ساز غیرمجاز دربستر رودخانه ها انجام گرفته است باید با همکاری دادستانی برخورد شود تا در صورت وقوع سیلاب شاهد ایجاد خسارت های جبران ناپذیر نباشیم.

رزم حسینی اظهار کرد: امکان اضطراری در شرایط بحران موضوع بسیار مهمی است و فرمانداران باید فضاها و سالن های ورزشی را برای اسکان اضطراری در صورت وقوع سیل آماده سازی کنند.

وی با بیان اینکه نباید در خراسان رضوی غافلگیر شویم، افزود: باید آمادگی لازم در سطح استان وجود داشته باشد تا بارش های پیش رو پشت سر گذاشته شده و مشکلی برای مردم ایجاد نشود.

مدیرکل مدیریت بحران استانداری خراسان رضوی هم در این جلسه گفت: بر اساس اطلاعات هواشناسی احتمال وقوع سیلات در نقاط مختلف استان وجود دارد و هشدارهای لازم به مدیران دستگاه های اجرایی و فرمانداران داده شده است.

حجت علی شایان فر با بیان اینکه طبق آخرین اطلاعات هواشناسی حدود ۳۰ تا ۵۰ میلیمتر بارش در سطح استان خراسان رضوی اتفاق افتاد اینها زمینه ارائه خدمات با کیفیت و با قیمت مناسب فراهم شود.

وی با بیان اینکه ایرانوهای اینترنت همراه باید بستنهای اینترنتی را با هزینه‌های مناسب در اختیار مصرف‌کنندگان قرار دهند اظهار کرد: بر اساس صحبت‌های مسئولان این حوزه مقرر شده در یک هزار نقطه وای فای رایگان در اختیار مردم قرار گیرد که تاکنون ۳۰۰ منطقه از این طرح اجرایی شده است.

نماینده مردم در مجلس دهم با بیان اینکه باید شرایطی فراهم شود که اینترنت به صورت عمومی در اختیار مردم قرار گیرد، خاطرنشان کرد: در صورتی که اینترنت با قیمت ارزان در اختیار مردم قرار گیرد، تحول عظیمی در مناطق دورافتاده و محروم صورت می‌گیرد.

خبر

تامین صددرصدی داروی هموفیلی کشور توسط آستان قدس

قائم مقام تولیت آستان قدس رضوی گفت: آستان قدس رضوی به زودی توانایی تأمین صد درصدی نیاز داروی هموفیلی کشور را دارد

به گزارش خبرگزاری مهر، سیدرضا فاطمی بعدازظهر شنبه در مراسم تکریم و معارفه تولیت آستان قدس رضوی در تالار ولایت حرم مطهر رضوی اظهار کرد: در توسعه محصولات دانش بنیان اقدامات اساسی انجام شده به‌طوری‌که به زودی آستان قدس رضوی توانایی تأمین صددرصدی نیاز کامل داروی هموفیلی کشور را دارد.

وی افزود: در سال ۹۴ تعداد شرکت‌های زیان ده آستان قدس ۱۴ عدد بوده در حالی که امروز تنها یک شرکت زیان ده وجود دارد و سود شرکت‌های آستان قدس نسبت به سال ۹۴، پنج برابر شده است.

قائم مقام تولیت آستان قدس رضوی ادامه داد: در راستای تسهیل امر زیارت، زائر شهر و زائرسرای رضوی با ظرفیت اسکان روزانه بیش از ۱۲ هزار زائر احداث شد، همچنین طی سه سال اخیر شرایط تشرف بیش از یک میلیون زائر زیارت اولی به حرم مطهر رضوی فراهم شد.

وی بیان کرد: میزان پذیرایی از زائران در میهمانسرای حضرت حدود ۳ و نیم برابر افزایش یافته است و فعالیت‌های فرهنگی در حرم مطهر برای زائران ایرانی و غیرایرانی به صورت چشم‌گیری افزایش داشته و همچنین اقدامات گسترده‌ای در راستای توسعه صحن‌ها و رواق‌ها انجام شده است.

وی گفت: در حوزه محرومیت‌زدایی ۲۴۷ پروژه زیرساختی در دهستان‌های محروم اجرایی شد، ۹۸ هزار نفر از محرومان کشور از خدمات پزشکی رایگان آستان قدس بهره‌مند شدند و همچنین در حوادث طبیعی همچون زلزله و سیل آستان قدس رضوی به کمک هموطنان حادثه دیده شتافته است.

فاطمی امین تصریح کرد: احداث پردیس‌های امام رضا (ع)، توانا، مجتمع دانشجویی، باغ اردوگاه خانوی، راه اندازی شبکه ماهواره‌ای امام رضا (ع)، توسعه دانشگاه علوم اسلامی رضوی، افتتاح مرکز مشاوره رضوی و اعزام مبلغان دینی به بسیاری از کشورهای اسلامی از دیگر اقدامات آستان قدس رضوی طی سه سال اخیر بوده است.

خبر

کمک کارکنان فرهنگ و ارشاد اسلامی خراسان‌رضوی به سیل‌زدگان

معاون هنری و سینمایی اداره کل فرهنگ و ارشاد اسلامی خراسان رضوی گفت: کارکنان این معاونت بخشی از حقوق فروردین ماه خود را به آسیب دیدگان ناشی از سیل اخیر اختصاص دادند.

محمد رضا محمدی افزود: با توجه به جاری شدن سیل در بخش هایی از کشور، ۳۵ نفر از کارکنان این معاونت طی نامه ای به معاون اداری و مالی این اداره کل حقوق یک تا سه روز خود را در فروردین ماه جاری برای کمک به هموطنان سیلزده اختصاص دادند.

طی فعالیت چندین ساعته بارشی در کشور همزمان با نوروز سال ۱۳۹۸، دشواهایی از استان های شمالی و غربی کشور بویژه استان های گلستان، فارس، لرستان، کرمانشاه و خوزستان تحت تاثیر این سامانه قرار گرفت و جاری شدن سیل در آنها خسارات های فراوان به بارآورد.

پردیس هویزه مشهد سومین سینمای پرفروش سال۹۷ کشور

پردیس هویزه مشهد عنوان سومین سینمای پرفروش و پرمخاطب ایران را در سال ۹۷ کسب کرد.

این پردیس سینمایی برای ششمین سال متوالی است که رتبه سوم فروش و مخاطب را در بین تمام سینماهای ایران با داشتن ۱۱۲۴ صندلی کسب می‌کند.

همچنین پردیس سینمایی هویزه مشهد تنها سینمای غیر تهرانی است که عنوان پرفروش‌ترین را در بین سینماهای شهرستان‌ها در میان ۱۰ فیلم پرفروش سینمای ایران در سال ۹۷ بدست آورده است.این آمار رسمی توسط مرجع فروش بلیت‌های سینماهای ایران منتشر شده است و ۱۰ فیلم پرفروش را به‌همراه سینماهای پرفروش آن‌ها در سال ۹۷ اعلام کرد.

برگزاری سومین جشنواره ادبی «بوال سمیرغ» درنیشابور

سومین دوره جشنواره ادبی روز ملی عطار با نام «بوال سمیرغ» در بین دانش آموزان دوره ابتدایی شهرستان نیشابور برگزار می‌شود.

عباسعلی محمدی معاون آموزش ابتدایی آموزش و پرورش نیشابور گفت: برای سومین سال پیاپی آموزش و پرورش نیشابور همزمان با ۲۵ فروردین سالروز ملی بزرگداشت عطار نیشابوری، جشنواره ادبی «بوال سمیرغ»نیشابور برگزار می‌کند.

وی تصریح کرد: این مسابقات در سه پایه چهارم، پنجم وششم درتمامی مدارس سطح شهر وروستا برگزارمی شود و منبع این مسابقه ادبی غزلیات عطار نیشابوری است.

بخش دوم گفت‌وگو با «عبدا... برجسته»:

نیازی به مدیران پشت میزنشین نداریم

صادق شیخی دبیر سرویس
sadegh.sheikhi@gmail.com

در قسمت اول مصاحبه با «عبدا... برجسته» با او درباره اتفاقات تئاتر خراسان در سال ۹۷ براساس آمارهای مقایسه‌ای صحبت کردیم و اینکه نویسندگان بومی با ۵۰ اثر از ۶۷ نمایش، نقش مهمی را در تئاتر استان بازی کردند که نویدبخش روزهای خوبی است. او در مصاحبه دوم گذشته خود با «صبح امروز» از حضور پررنگ و موثر بخش خصوصی در تئاتر و لزوم گسترش آن و جایگاه گفت‌وگو در حل اختلافات و حواشی سخن گفت و اینکه نقش اصلی در افتخارات تئاتر استان را اهالی این هنر ایفا می‌کنند.

در بخش دوم این مصاحبه، سوالات متفاوتی از این کارگردان برجسته پرسیده‌ایم که در ادامه می‌خوانید.

● برای یک نمایش، از لحظه خلق نمایشنامه تا تمرین و اجرای صحنه‌ای آن، تلاش‌های زیادی توسط گروه انجام می‌شود که معمولا مخاطب از آن بی‌خبر است. کمی در این خصوص برای ما بگویید.

تماشاگری که به دبمن یک تئاتر می‌نشیند همان ۱ یا ۱.۵ساعت اجرا را می‌بیند اما همین زمان کوتاه حاصل ۴تا ۶ ماه تمرین فشرده و مداوم است. من معتقدم تئاتر واقعی همین تلاش‌ها و تمرین‌ها برای شکل‌گیری و خلق آن است و زمانی که یک نمایش به روی صحنه می‌رود درواقع تئاتر به پایان می‌رسد و مخاطب تنها شاهد نتیجه است.

اینکه در سال‌های اخیر تئاتر مخاطب زیادی را پیدا کرده‌است و به درآمدزایی رسیده است حاصل تلاش و ممارست گروه‌های پیشین است که علی‌رغم نداشتن مخاطب و درآمد، بازهم با کار خود ادامه دادند و چراغ این هنر را زنده نگه داشتند. تئاتر امروز مدیون افرادی است که فارغ‌التحصیل این رشته هنری بودند و می‌توانستند به تهران بروند اما ماندند تا تئاتر شهرشان رشد بدهند و خوشحالم که جوان‌ها امروز به راحتی تئاتر کار می‌کنند.

من در سال‌های ۸۷ و ۸۸ که نمایش‌هایی با دکورهای حجیم کار می‌کردم خاطرات زیادی از عشق و علاقه و سخت‌کوشی اهالی تئاتر دارم، حتی در یکی از نمایش‌ها دست یکی از بازیگران آسیب شدیدی دید و با ۱۲ بخیه دوباره به محل تمرین برگشت و یا یکی از عوامل پشت صحنه تا مرز ضربه مغزی هم پیش رفت.

● آیا در سال‌های اخیر علاقه‌مندان به بازیگری تئاتر هم افزایش پیدا کرده‌است؟

بهرحال وقتی که مخاطب تئاتر افزایش پیدا می‌کند و خانواده‌های زیادی به سالن‌ها می‌آیند خودبه خود علاقه‌مندان به فراگیری این هنر نیز افزایش پیدا می‌کند. درواقع پرسوه گسترش مخاطب در چند جهت به تئاتر کمک می‌کند. هم در بحث درآمدزایی موثر است و هم در رونق کلاس‌های آموزشی که خیلی از هنرجوها نیز وارد بدنه تئاتر شده‌اند و جزو هنرمندان خوب این شهر هستند.

● بهترین نمایشی که در سال ۹۷ دیدید

من هم نمایش خوبی در سال گذشته ندیدم. درست است که نمایش‌های خوبی داشتیم که جوایز فجر را کسب کردند اما از دید من نمایشی که کاملا استاندارد باشد روی صحنه نرفت.

● بهترین بازیگر سال ۹۷

در بین بازیگران زن، خانم توانا در نمایش «هزار فرسنگ زیر دریا» بازی درخشانی داشتند اما بازیگر مردی که شاخص باشد را ندیدم. متن این نمایش هم که اثر «شادی غفوریان» است جزو نمایشنامه‌های مورد علاقه من بود و فکر می‌کنم خانم‌ها اصلا درخشان‌تر و تاثیرگذارتر از مردان بودند.

● بنظر شما دلیل اصلی و مانع پیشرفت تئاتر خراسان چیست؟

بنظرم بچه‌های تئاتر باید یکدیگر را بیشتر دوست داشته‌باشند و دوستی‌هایشان واقعی باشد. زمانیکه اعضا خانواده تئاتر از خودشان باعث می‌شود نمایش‌های بهتری روی صحنه بروند. این شهر با داشتن نویسنده‌ها، کارگردان‌ها و بازیگران بسیار خوب، پتانسیل خلق آثار درخشان را دارد که فارغ‌التحصیل این رشته هنری بودند و می‌توانستند به تهران بروند اما ماندند تا تئاتر شهرشان رشد بدهند و خوشحالم که جوان‌ها امروز به راحتی تئاتر کار می‌کنند.

من در سال‌های ۸۷ و ۸۸ که نمایش‌هایی با دکورهای حجیم کار می‌کردم خاطرات زیادی از عشق و علاقه و سخت‌کوشی اهالی تئاتر دارم، حتی در یکی از نمایش‌ها دست یکی از بازیگران برای آن‌ها انجام نمی‌دهد. تئاتر مشهد روی ریل پیشرفت قرار گرفته‌است و نیاز به انجمن ندارد و باید الگوی تئاتر مشهد را در شهرستان‌ها پیاده کنیم. ما می‌توانیم چرخه نمایش‌های عمومی در شهرستان‌ها را به گردش دربیاوریم. البته هنرمندان دلسوزی هم در شهرستان‌ها هستند که مشغول کارند اما ما باید ۳۶۵ شب نمایش در همه شهرستان‌ها داشته باشیم و تئاتر را در سبد فرهنگی خانواده‌ها قرار دهیم. متاسفانه هیچ برنامه‌ای برای تئاتر شهرستان‌ها نداریم و مدیریت در این بخش ضعیف است. مدیران از نزدیک با تئاتر شهرستان‌ها آشنا نیستند و همه چیز خلاصه به جشنواره می‌شود. مدام شعار می‌دهند که تئاتر شهرستان‌ها را درست می‌کنیم اما عملا هیچ اتفاقی نمی‌افتد درحالیکه سال‌های استانداردتری نسبت به مشهد دارند.

● الگوی صحیح مدیریت هنری در حوزه تئاتر چیست؟

اعتقاد دارم ما نیاز به مدیران پشت میزنشین نداریم بلکه شیوه مدیریت باید جهادی باشد. اینکه مدام ایده‌پردازی کنیم اما برای اجرای آن هیچ نقشه‌ای نداشته‌باشیم فایده‌ای ندارد. مدیران و مسئولان باید برای به ثمر رسیدن برنامه‌های خود تلاش کنند و پاشنه کفششان را بالا بکشند زیرا بیازی به حرف‌های قشنگ نداریم.

درحال حاضر هر مدیری که در راس امور قرار می‌گیرد به دنبال تغییرات بزرگ است که بنظر من نیازی به این کار نیست و در شرایط کنونی، به ثمر رساندن کارهایی که روی زمین مانده‌است از هرچیزی مهمتر و مفیدتر است.

● امسال شما را روی صحنه تئاتر می‌بینیم؟

بله تمام تلاشم را می‌کنم که امسال یک نمایش برای اجرا آماده کنم.

● نویسنده محبوب شما چه کسی است؟

در تئاتر خارجی نویسندگان محبوب من قطعا علی حاتمی‌نژاد و رئوف دشتی هستند.

● کارکردن خوب سال ۹۷ از نظر شما کیست؟

انتخاب کارگردان کار بسیار سختی است زیرا من خودم کارگرداندم و شرایط آن را بخوبی درک می‌کنم اما کسان زیادی کارهای خوبی را به روی صحنه می‌برند، مثلا نمایش «ویتسک» به کارگردانی «حسین جوداوزاده» اثر خلاقانه‌ای بود. «محمد نیازی» هم در تئاتر موزیکال آثار خوبی دارد. «امین رضایی» نیز از کارگردانان آینده‌دار این شهر است.

● تئاتر موزیکال چقدر در جذب مخاطب برای تئاتر موثر است؟

قطعا تاثیر بسیار زیادی دارد اما بنظرم نباید با اسم این تئاتر، مخاطب را گول بزنیم و برای هر تئاتری عنوان موزیکال را بیاوریم. زیرا همانقدر که می‌تواند مخاطب را جذب کند ممکن است دافعه هم داشته باشد و این یک خطر است. مسئله مهمی که باید بگویم این است که شکل مدیریت هنری از ۱۰سال پیش که مخاطب نداشتیم با امروز که تماشاگر سالن‌ها را پر می‌کند هیچ تفاوتی نکرده‌است و ما عملا مدیریت مخاطب نداریم. درواقع ما یکسری سرمایه را جذب می‌کنیم اما به راحتی آن را رها می‌کنیم و حتی بانکی اطلاعاتی مخاطب یا سیستم نظرسنجی ایجاد نکرده‌ایم. حقیقتا حلقه مفقوده ما ارتباط بین مخاطب و اهالی تئاتر است که اگر زودتر برقرار نشود ممکن است تئاتر ما به مشکل بر بخورد.

● نسل جدید تئاتر را چگونه می‌بینید؟

نسل جدید نسلی خلاق و جسور هستند اما احساس می‌کنم هنوز نویسنده ندارند. در نسل پیشین نویسندگان دست به قلم خوبی وجود داشتند و خیال ما از بابت نمایشنامه راحت بود و این نسل نیز باید نویسنده خود را پیدا کنند و به این درک برسند که پیشرفت شخص مهم نیست بلکه همه باید برای پیشرفت نسل تلاش کنند.

● رسانه‌ها چه کمکی به تئاتر می‌کنند؟

لا بد باید از اهالی رسانه برای پوشش خوب اخبار نمایش‌ها و رویدادهای حوزه تئاتر تشکر کنم اما خواهش می‌کنم نمایش‌ها را حتما ببینند و براساس مشاهدات خودشان مطلب تنظیم کنند و به شنیده‌ها اکتفا نکنند. امیدوارم امسال هم همکاری اصحاب رسانه با خانواده تئاتر که نقش بسیار عمده‌ای در جذب مخاطب دارند ادامه داشته باشد.

● حرف آخر

امیدوارم شهرداری پای قولی که به اهالی تئاتر داده است بماند و در سال ۹۸ شاهد کلنگ‌زنی مجموعه تئاتر جدید شهر باشیم و سال بعد به بهره‌برداری برسد. همچنین انتظار داریم ارگان‌هایی که می‌توانند برای تئاتر کاری انجام دهند کوتاهی نکنند.

خبر

۳هزار و ۸۷۱ نقطه از مشهد، پاتوق فرهنگی شد

مدیر امور فرهنگی کارکنان و خدام آستان قدس رضوی گفت: در قالب ویژه برنامه «میهمان امام»، ۲۸۷۱ نقطه از مشهد مقدس تبدیل به پاتوق فرهنگی شده است.

حجت‌الاسلام‌والمسلمین عماد دخانی با اشاره به برگزاری ویژه برنامه «میهمان امام» به ابتکار سازمان فرهنگی آستان قدس رضوی برای نخستین بار در گستره مشهد مقدس اظهار کرد: در قالب این ویژه برنامه ۲۸۷۱ نقطه از اماکن اقامتی، تجاری و عمومی جهت برنامه‌ریزی مناسب در سه سطح اجرایی شامل؛ نصب اطلاعیه‌های فرهنگی، ایجاد ایستگاه فرهنگی و ایجاد پایگاه فرهنگی شناسایی شده است.

وی ادامه داد: در قالب ویژه برنامه «میهمان امام»، ۵۷۶ نقطه از مبادی ورودی و سطح شهر مشهد مقدس تبدیل به ایستگاه و پایگاه فرهنگی شده است که در ایستگاه‌ها چهار عرصه محوری جریان‌ساز تبلیغی، هنری، کتاب و کتابخانی و خدمت به زائران مورد تأکید و پیگیری است.

به گفته این مقام مسئول، مبادی ورودی به مشهد الرضا(ع) و سطح شهر مشهد یکی از بهترین فرصت‌ها در ایجاد و تقویت حس حضور زائران در محضر امام هشتم (ع) در بیرون از حرم مطهر رضوی است.

وی با بیان اینکه بیشترین اوقات زائران بعد از حرم مطهر رضوی در اماکن تجاری، اقامتی و عمومی صرف می‌شود، اظهار کرد: در طرح «میهمان امام» تلاش شده است تا ظرفیت‌های متنوع تبلیغی و هنری در اماکنی که می‌تواند در ارتقای فضای معنوی و معرفتی زیارت موثر باشد، استفاده شود.

وی با بیان اینکه برنامه‌های فرهنگی در قالب این طرح در چهار سطح برنامه‌ریزی شده است، بیان کرد: در سطح اول پوستر آداب زیارت و فراخوان دعوت به سخنرانی مقام معظم رهبری در ۲۳۰ هتل آپارتمان، ۵۷۰ مدرسه محل اسکان زائر، ۲۱۵ هتل، ۵۰۷ خانه مسافر و ۵۰ بازار حریم حرم مطهر نصب شد. حجت‌الاسلام والمسلمین دخانی در مورد برنامه‌های «میهمان امام» در سطح دوم که در ۲۳ هتل آپارتمان، ۱۲بازار رضوی، ۱۵

خبر

رئیس کمیسیون ویژه مناطق پیرامونی و کم برخوردار شورای شهر مشهد

سال ۹۸ کمبود سرانه‌ها در مناطق کم‌برخوردار جبران می شود

رئیس کمیسیون ویژه مناطق پیرامونی و کم برخوردار شورای اسلامی شهر مشهد گفت: برنامه ما در سال ۹۸ در مناطق پیرامونی و کم برخوردار جبران کمبود سرانه‌ها و همچنین نوسازی بافت‌های فرسوده است.

رمضانعلی فیضی در گفت‌وگو با خبرنگار ما درباره اولویت‌های کمیسیون ویژه مناطق پیرامونی و کم برخوردار در سال ۱۳۹۸ اظهار کرد: برنامه‌های این کمیسیون بر اساس همان برنامه میان‌مدت ۱۳۹۷ - ۱۴۰۰ شهرداری مشهد به انضمام رویکردها، مضامین و پروژه‌هایی است که باید در همه شئونات شهر از جمله مناطق پیرامونی و کم برخوردار رصد و اجرایی شوند.

وی بابیان اینکه توسعه متعادل شهری باید در این مناطق موردتوجه باشد، افزود: عدالت در حیث پراکندگی سرانه‌ها و اجرای پروژه‌ها نیز از دیگر نکات مهمی است که باید موردتوجه قرار گیرد.

فیضی بیان کرد: این مناطق ازلحاظ کمبود سرانه‌ها با مشکل مواجه هستند و از طرفی هم نیازمند توسعه و نوسازی شهری هستند که به همین منظور تباصری در بودجه سال ۱۳۹۸ برای آن پیش‌بینی‌شده و تمام سعی ما بر تحقق آن در سال جاری است.

رئیس کمیسیون ویژه مناطق پیرامونی و کم برخوردار شورای اسلامی شهر مشهد گفت: بر همین اساس در سال جاری اولویت اصلی ما همکاری بین کمیسیون‌ها و همچنین پیگیری تناصر بودجه سال ۱۳۹۸ برای اجرا است تا بتوانیم تا پایان سال جاری شاهد گسترش فضای سبز و نوسازی بافت‌های فرسوده در این مناطق از شهر باشیم و همچنین شاهد اتمام پروژه‌های نیمه‌تمام و آغاز پروژه‌های جدید باشیم.

رئیس کمیته اسکان ستاد خدمات سفر و سرپرست معاونت گردشگری خراسان رضوی اعلام کرد:

اسکان بیش از ۷،۴ میلیون نفر شب اقامت در خراسان رضوی

علی علی نژاد دبیر سرویس
mohammadreza.alinejad@gmail.com

رئیس کمیته اسکان ستاد خدمات سفر و سرپرست معاونت گردشگری خراسان رضوی از اسکان بیش از ۷،۴ میلیون نفر شب اقامت در استان خبر داد.

به گزارش روابط عمومی اداره کل میراث فرهنگی صنایع دستی و گردشگری خراسان رضوی یوسف بیدخوری با اعلام این خبر افزود: بر اساس گزارش آماری ستاد خدمات سفر از ۲۵ اسفند تا ۱۵ فروردین ۹۸، تعداد ۷ میلیون و۴۳۹ هزار و۲۹۵ نفر شب اقامت در خراسان رضوی ثبت شده‌اند.

وی ادامه داد: ۷ میلیون و ۷۸ هزار و ۳۱ نفر شب اقامت در شهرستان و ۳۶۱ هزار و ۲۶۴ نفر در شهرستان‌های خراسان رضوی اقامت داشته‌اند.

رئیس کمیته اسکان ستاد خدمات سفر و سرپرست معاونت گردشگری خراسان رضوی تصریح کرد: تعداد ۷ هزار و ۶۸۴ بازدید نظارتی از تاسیسات گردشگری استان انجام شده است.

وی ادامه داد: مانگین نرخ اشغال اقامت استان طی این مدت ۶۱ درصد و نرخ اشغال اقامت مشهد ۷۲درصد است.

● ثبت ۷۱ میلیون اقامت شبانه طی ایام نوروز در کشور

معاون گردشگری سازمان میراث فرهنگی، صنایع دستی و گردشگری گفت: ۷۱ میلیون اقامت شبانه در ایام نوروز تا ۱۴ فروردین به ثبت رسیده است.

ولی تیموری در خصوص مشترک سازی مراسم نوروز گفت: نوروز به عنوان یک فرهنگ مشترک در سازمان یونسکو ثبت شده است و کشورهایی که عضو پروونده نوروز هستند با هدف رساندن نوروز به نسل‌های آینده و تبادلات فرهنگی در این مسیر قرار گرفته اند.

وی ادامه داد: این برنامه‌های مشترک سازی فرهنگی با کشورهای ترکمنستان، افغانستان، ترکیه و آذربایجان به شکل‌های مشترک بین چند کشور و یا دوجانبه اجرا شده‌اند. هدف از انجام این برنامه‌ها نشان دادن و حفظ ارتباط ودیرینگی ارتباط بین ملت‌ها است.

معاون گردشگری سازمان میراث فرهنگی، صنایع دستی و گردشگری کشور مطرح کرد: پرداختن به گردشگری در میان این برنامه‌ها مفش بسیار مهمی را ایفا می‌کند؛ چرا که نتیجه مطرح کردن پروونده ای و بررسی آن از لحاظ تاریخی، شروع کننده، رفت‌وآمدها و تبادلات خواهد بود.

تیموری افزود: بنابراین با برگزاری برنامه‌هایی چون نوروزگاه‌های ما به دنبال بیشتر کردن رفت‌وآمد، تعامل و تبادل بین ملت‌هایی که در پروونده نوروز وجدهای مشترکی دارند بیش از پیش گسترش یابد و روابط بین کشورها را مطلوب سازد.

وی خاطر نشان کرد: با بیشتر کردن روابط در حوزه‌های فرهنگی و... باعث رونق بخشیدن به روابط بین کشورها در دیگر حوزه‌ها نیز خواهد شد؛ رونق حوزه‌های توریستی، سیاسی، اقتصادی و فرهنگی نیز نتیجه همین تبادلات و تعاملات فرهنگی خواهد بود.

معاون گردشگری سازمان میراث فرهنگی کشور اظهار کرد: بنابراین تبادلات فرهنگی کمک بسیار خوبی به روابط سیاسی و خصوصا نقاطی که حساسیت بیشتری رو آن‌ها بوده است، خواهد کرد؛ این همان نقش دیپلماسی گردشگری بوده که همواره مورد تاکید ماست.

تیموری بیان کرد: امروزه که برخی کشورها با تحریم‌هایی قصد منزوی کردن کشور را در جامعه بین المللی دارند، برنامه‌هایی از این دست می‌تواند تحریم‌ها و بایکوت‌ها را بشکند و محدودیت‌ها را از بین ببرد. بنابراین تبادلات فرهنگی به عنوان یک کاتالیگر نقش بسیار مهمی در بهبود روابط بین المللی کشورها خواهد داشت.

وی در خصوص تعداد گردشگران داخلی ادامه داد: با توجه به آماری که تا ۱۴ فروردین به ثبت رسیده است، حدود ۷۱ میلیون اقامت شبانه در ایام نوروز در کشور داشته‌ایم؛ اقامت شبانه به معنای تعداد نفرات نیست. این تعداد با حدودا ۰۷/۴ درصد رشد گردشگری نسبت به سال گذشته را نشان می‌دهد.

معاون گردشگری سازمان میراث فرهنگی کشور مطرح کرد: روزهای اول تعطیلات نوروز شاهد رشد ۲۱ درصدی گردشگری بوده‌ایم که این نرخ رشد رفته رفته با تاساعد شدن هوا کاهش یافت. تعداد سفرهای نوروزی نسبت به اوایل تعطیلات کاهش چشم‌گیری نداشت که اگر شرایط آبوهوایی مساعد می‌ماند، رشد گردشگری در کشور با نرخی حدودا ۳۵ درصد به ثبت می‌رسید.

تیموری اضافه کرد: علی‌رغم همه مشکلات آبوهوایی اصلا ماندگاری اقامت‌ها در کشور با نرخی حدودا ۴ درصد افزایش داشت. بنابراین فشارهای اقتصادی و دیگر مسائل باعث نشد که سفر به عنوان یک تفریح در زندگی خانواده‌ها کمرنگ تر شود.وی یادآور شد: در ۶ روز اول تعطیلات شاهد افزایش ۳۱ درصدی گردشگری خارجی در کشور بوده که این نرخ حدودا برابر با حضور بیش از ۱۲۰۰ گردشگر خارجی بوده است. این آمار نشان‌دهنده آن است که مردم به دور از فشارهای سیاسی و... به دنبال ایجاد تبادل، تعامل و شناخت هستند.

۱۶۳ میلیون ریال به مسافران خراسان رضوی پس داده شد

هم چنین مدیرکل میراث فرهنگی، صنایع دستی و گردشگری خراسان رضوی گفت: پس از رسیدگی به شکایت مسافران در این استان از طریق شماره تلفن ۰۹۶۲۹ سامانه نظارت بر خدمات مسافرتی ۱۶۳ میلیون ریال به مسافران شاکی پس داده شد.

ابوالفضل مکرمی فر افزود: از ۲۵ اسفند سال ۹۷ تا ۱۵ فروردین ماه کنونی ۶۱ فقره شکایت از طریق سامانه یاد شده دریافت و در این راستا اقداماتی همچون مذاکره تلفنی با شاکی، اعزام بازرس به محل برخورد با واحد متخلف، اخذ رضایت شاکی و ثبت در سامانه ملی ۰۹۶۲۹ انجام شد.

وی ادامه داد: در این ارتباط حدود ۱۶۳ میلیون ریال بابت اضافه دریافتی از شاکیان به آنان برگشت داده شد و با واحدهای متخلف نیز برخورد نظارتی و قانونی لازم صورت گرفت.

سامانه نظارت بر خدمات سفر با شماره تلفن ۰۹۶۲۹ مشکلات و شکایات مرتبط با نحوه عرضه خدمات به گردشگران در زمینه های مختلف سفر را به صورت شبانه روزی بررسی می کند.

●جابجایی ۲۲۷ هزار و ۶۰۴ مسافر نوروزی از طریق فرودگاه مشهد

مدیرکل فرودگاههای خراسان رضوی گفت: ۲۲۷ هزار و ۶۰۴ مسافر از ۲۷ اسفند ۹۷ تا ۱۵ فروردین ماه کنونی از طریق فرودگاه بین المللی شهید هاشمی نژاد مشهد جابه جا شده‌اند.

محمد باقر قاسم زاده روز گذشته با اعلام این خبر افزود: جا به جایی این تعداد مسافر توسط دو هزار و ۹۳۶ پرواز انجام شد.

وی ادامه داد: از این تعداد مسافر، ۳۵۷ هزار و ۴۲۵ نفر در داخل کشور جا به جا شدند و بقیه، مسافران ورودی و خروجی پروازهای خارجی بودند.

به گزارش صبح امروز سرهنگ مجید کیانی مقدم افزود: در تعطیلات گذشته و در پی گزارش مردمی و اطلاع از حفاری غیرمجاز در یکی از محدوده های تاریخی جوین با حضور به موقع ماموران یگان حفاظت و همکاری ماموران نیروی انتظامی متخلفان حین ارتکاب جرم دستگیر شدند.

وی ادامه داد: از این افراد علاوه بر کشف و ضبط ابزار و ادوات حفاری، یک دستگاه فلزیاب نیز کشف و ضبط شد.

فرمانده یگان حفاظت میراث فرهنگی اداره کل میراث فرهنگی، صنایع دستی و گردشگری خراسان رضوی گفت: سه نفر از متهمان اهل تهران هستند و یک نفر بومی منطقه است.

کیانی افزود: متهمان تا زمان دستگیری موفق به دسترسی به چیزی نشده بودند.

اخبار

بازدید ۲۲۳ هزار نفر از جشنواره خیابان غذا

معاون گردشگری و زیارت سازمان اجتماعی و فرهنگی شهرداری مشهد گفت: در طول برگزاری دومین جشنواره خیابان غذا ، حدود ۲۲۳ هزار نفر از شهروندان مشهدی به همراه زائران و مسافران نوروزی از این رویداد بازدید کردند.

نرگس شالچیان افزود: دومین جشنواره خیابان غذا از تاریخ سوم فروردین ماه لغایت شانزدهم فروردین ماه ۹۸ از ساعت ۱۸ الی ۲۴ پذیرای حضور علاقه‌مندان به این رویداد فرهنگی بود.

وی ادامه داد: در این جشنواره علاوه بر فست فودها، غذاهای سنتی و غذاهای بین المللی نیز ارائه می‌شود.

شالچیان گفت: در حاشیه این رویداد، جشنواره فرهنگی نگاراها با عناوین نمایش‌های خیابانی، فرش موزیکال و مسابقات فرهنگی و هنری نیز برگزار شد.

معاون گردشگری و زیارت سازمان اجتماعی و فرهنگی شهرداری مشهد تصریح کرد: سال گذشته، نخستین جشنواره خیابان غذا در خیابان باهنر برگزار شد که با استقبال بیش از ۱۲۰ هزار نفر از شهروندان و زائران حضرت رضا(ع) مواجه گردید.

گفتنی است، دومین نمایشگاه خیابان غذا در مشهد تا شانزدهم فروردین ماه در بولوار هفت تیر دایر بود.

حفاران غیرمجاز در جوین دستگیر شدند

فرمانده یگان حفاظت میراث فرهنگی اداره کل میراث فرهنگی، صنایع دستی و گردشگری خراسان رضوی از دستگیری چهار حفار غیرمجاز همراه با تجهیزات و ابزار حفاری در یک قبرستان تاریخی در شهرستان جوین خبر داد.

سرهنگ مجید کیانی مقدم افزود: در تعطیلات گذشته و در پی گزارش مردمی و اطلاع از حفاری غیرمجاز در یکی از محدوده های تاریخی جوین با حضور به موقع ماموران یگان حفاظت و همکاری ماموران نیروی انتظامی متخلفان حین ارتکاب جرم دستگیر شدند.

وی ادامه داد: از این افراد علاوه بر کشف و ضبط ابزار و ادوات حفاری، یک دستگاه فلزیاب نیز کشف و ضبط شد.

فرمانده یگان حفاظت میراث فرهنگی اداره کل میراث فرهنگی، صنایع دستی و گردشگری خراسان رضوی گفت: سه نفر از متهمان اهل تهران هستند و یک نفر بومی منطقه است.

کیانی افزود: متهمان تا زمان دستگیری موفق به دسترسی به چیزی نشده بودند.

خبر

انتقاد گل‌محمدی از تغییر ساعت دیدار پدیده شهرخودرو و فولاد

سرمربی پدیده مشهد از برگزاری بازی در ساعاتی از روز که دمای هوا در اهواز زیاد است، انتقاد کرد.

به گزارش ایسنا، یحیی گل‌محمدی پس از تساوی تیمش برابر فولاد خوزستان در نشست خبری اظهار کرد: شاهد بازی زیبا و فنی از جانب هر دو تیم بودیم. هم ما می‌توانستیم برنده باشیم و هم فولاد. اگر از موقعیت‌هایمان بهتر استفاده می‌کردیم، قطعاً برنده می‌شدیم.

سرمربی پدیده مشهد افزود: به فولاد هم بابت این بازی زیبا تبریک می‌گویم. حریف فقط در دقایقی از بازی به خاطر گرمای هوا از نفس افتاد. کسب یک امتیاز از اهواز ارزشمند است. به بازیکنانم خسته‌نباشید و خدا قوت می‌گویم.

وی تصریح کرد: اینکه در این شهر و در این گرما، ساعت بازی از ۱۷:۴۵ به ۱۶:۰۰ موکول شد، باعث تعجب است. قبل از بازی اعتراضی نکردم چون نمی‌خواستم بازیکنانم تحت تأثیر قرار گیرند. باید آقایان جوانگو باشند که چرا در این گرما بازی ساعت ۱۶ برگزار می‌شود و در سرمای تبریز، بازی ساعت ۱۷ آغاز می‌شود.

وی گفت: هدف ما گرفتن سه امتیاز بود، اما عملکردمان شاید آنطور که باید و شاید نبود. بازی تحت تأثیر گرمای زمین بود. هر دو تیم با این گرما مشکل داشتند. با توجه به شرایط جویل، یک امتیاز هم برای ما ارزشمند بود. اما به دنبال سه امتیاز بودیم. حتی تعویض‌هایمان هم هجومی بود.

گل‌محمدی در مورد بیار دوازدهم تیم پدیده شهرخودرو و حضور گسترده هواداران تیمش در دیدارهای خانگی این تیم در لیگ هجدهم تصریح کرد: اطلاع کامل دارید که این شرایط سختی داشتیم و با توجه به نتایج خوبی که کسب کردیم، هواداران عالی از ما حمایت کردند و عاشق این تیم شدند. خیلی از مشکلاتی که در نیمفصل اول داشتیم، به خاطر پیگیری و حمایت هواداران حل شد و مسئولان مجاب شدند تا بسیاری از مشکلات را حل کنند. ثبت این نتایج را مدیون هواداران هستیم و از تکنک این عزیزان تشکر می‌کنیم. برای رسیدن آخر هفته و بازی درکنار هواداران، لحظه‌شماری می‌کنیم و عشقی میان پدیده شهرخودرو و هواداران شکل گرفته که بی‌نظیر است.

وی خاطرنشان کرد: برای کسب سهمیه تمام تلاش خود را انجام می‌دهیم و امیدوارم در نهایت به این مهم دست یابیم تا هواداران خوشحال شوند.

تکتم دستاربندان آماده حضور در تورنمنت بین المللی قهرمانی آسیا

بانوی دونده مشهدی روی خط شروع مسابقات دوحه

تکتم دستاربندان از مشهد به عنوان ستاره جدید این روزهای دوومیدانی ایران در بخش بانوان معرفی شده که برای اولین بار این فرصت را در اختیار دارد تا در مسابقات دوومیدانی قهرمانی بزرگ سالان آسیا در دوحه روی پیست برود.

تکتم دستاربندان به همراه حسن تفتیان، دوندگان خراسانی حاضر در رقابت های قهرمانی دوومیدانی آسیا خواهند بود و این درحالی است که دختر جوان مشهدی برای نخستین بار در چنین میدان بزرگی و در رده بزرگ سالان با بهترین ورزشکاران قاره کهن به رقابت می‌پردازد.

او با وجود سن وسال کم، رکورد این ماده را شکست و حالا برای اولین بار این فرصت را در اختیار دارد تا در مسابقات دوومیدانی قهرمانی بزرگ سالان آسیا در دوحه روی پیست برود.

مسابقات دوومیدانی انتخابی تیم ملی در راه حضور در رقابت های قهرمانی آسیا در قطر، با اتفاقی ویژه همراه بود. تکتم دستاربندان، دختر هجده ساله مشهدی در ماده ۸۰۰ متر موفق شد علاوه بر کسب عنوان نخست این ماده، رکورد جوانان و بزرگ سالان ایران را بهبود بخشد.

چند هفته قبل در مسابقات دوومیدانی بین المللی داخل سالن تهران نیز، دستاربندان با رکورد ۲:۱۴.۸۶ دقیقه با فاصله ۴۸ صدم ثانیه نسبت به نفر اول از خط عبور، برنز گرفت؛ اما در انتخابی تیم ملی رکورد ۲:۱۱.۶۹ دقیقه را ثبت کرد و پس از ۱۰ ماه از رکوردشکنی ساجده فانی، دیگر ورزشکار مشهدی در ماده ۸۰۰ متر در خرداد ۹۷، موفق به بهبود این رکورد شد.

تکتم دستاربندان درباره تجربه جدید خود و مسابقاتی که پیش رو دارد، اظهار کرد: بابت این اتفاق و حضورم در مسابقات قهرمانی آسیا بی اندازه خوش حالم و هنوز برای خودم هم باورکردنی نیست که برای اولین بار در سطح بزرگ سالان آسیا انتخاب شده‌ام، اما این موفقیت درپیچه جدیدی در زندگی ورزشی من باز می‌کند.

او ادامه داد: این موفقیت را مدیون زحمات و حمایت‌های پدر و مادرم و مربی پرتلاشم حمیده جوان هستم.

آن‌ها همیشه به من انرژی داده‌اند و همواره کنارم بوده‌اند.

بانوی دونده مشهد بیان کرد: در فقط ۲ هدف خواهم داشت، یکی اینکه بتوانم بار دیگر رکورد ایران را ارتقا دهم و دیگری، تا حد ممکن به مدال نزدیک شوم. در قطر فرصت تازه ای برای یادگیری در اختیار دارم و امیدوارم بتوانم از چنین میدانی بیشترین تجربه را کسب کنم.

> در ماده ۸۰۰ متر قهرمان‌ی آسیا در قطر حرف‌بازی از چین، هند و ژاپن خواهم داشت که کار را برایم سخت می‌کنند، اما جا دارد از فدراسیون دوومیدانی و آقایان کیهانی و رضایی که حامی من بوده‌اند، قدردانی کنم. می‌خواهم با خلق یک رکورد جدید همه را خوشحال کنم و بتوانم برای کشورم افتخارآفرینی کنم.

دستاربندان در بیان اینکه در ماه های اخیر تمرینات سخت و نفس گیری را پشت سر گذاشته تصریح کرد: با این شرایط دشوار، به خودم ایمان داشتم و می‌دانستم که رکورد ایران را می‌شکنم و می‌خواهم باز هم این کار را انجام دهم. بارها شکست خورده‌ام و دوباره تلاش کرده‌ام و این بخشی از زندگی یک ورزشکار است. دده‌ها و صدها بار شکست برای یک پیروزی و این آینده را می‌سازد و من به آن امیدوار هستم.

دستاربندان درباره رقبایش در ماده ۸۰۰ متر قهرمانی آسیا اظهار کرد: قطر حریفانی از چین، هند و ژاپن خواهم داشت که کار را برایم سخت می‌کنند، اما جا دارد از فدراسیون دوومیدانی و آقایان کیهانی و رضایی که حامی من بوده‌اند، قدردانی کنم. می‌خواهم با خلق یک رکورد جدید همه را خوشحال کنم و بتوانم برای کشورم افتخارآفرینی کنم.

● درخشش بانوان خراسانی در رقابت‌های انتخابی تیم ملی

اما دیگر دختران خراسانی نیز در رقابت‌های انتخابی تیم ملی بزرگ سالان درخشیدند و در ماده ۲۰۰ متر فائزه نسایی با زمان ۲۵ ثانیه و ۲۵ صدم ثانیه عنوان نخست را کسب کرد و در ماده ۱۰۰ متر نیز اولی خود را به ثبت رساند.

در ماده ۴۰۰ متر بامانع جمیله سیفی به عنوان دومی دست یافت. حدیث رئوف نیز موفق شد رکورد جدیدی را به ثبت برساند و با زمان ۱۱دقیقه و ۲۸ صدم ثانیه عنوان قهرمانی ماده ۳۰۰۰ متر را از آن خود کند و رکورد ملی جوانان را ارتقا دهد.

پیش از این بهاره جهان تیغ، دیگردونده مشهدی، نیز با زمان ۱۲دقیقه و ۱ ثانیه در اردیبهشت ماه ۹۷ رکورد کشور را در اختیار داشت.

در ماده ۳۰۰۰ متر سمیرا خداترس نیز بر روی سکوی دومی ایستاد. در ۱۰۰ متر بامانع نیز فائزه کرده بودیم. در این بازی هم می‌توانستیم تیم برنده باشیم تا با امتیازات کامل زمین را ترک کنیم اما قسمت است و کاری نمی‌توان کرد. خداراشکر که یک امتیاز را گرفتیم و با توجه به بازی‌های تیم‌های بالای جدولی با یکدیگر هنوز هم ما شانس داریم و انشا... بتوانیم در بقیه بازی‌ها هم امتیازات کامل را بگیریم.

مهاجم پدیده درباره خوب بازی کردن این تیم در برخی بازی‌های بزرگ و پیروز نشدن گفت: شما اگر بازی ما مقابل پرسپولیس را دیده باشید قطعا می‌دانید که ما چقدر خوب بازی کردیم. طبیعتا شما خوب بازی کنید هم بالاخره می‌توانید به برتری دست پیدا کنید.

خبر

حضور دوچرخه سوار خراسانی در اردوی تیم ملی

کمیته تیم‌های ملی، بیست دوچرخه سوار را به اردوی تیم ملی استقامت دعوت کرد که در رده سنی جوانان داوود محمد آبادی از خراسان رضوی نیز به این اردو دعوت شده است.

طبق اعلام کمیته تیم‌های ملی با توجه به درخواست مربیان تیم‌های ملی دوچرخه سواری استقامت، بیست دوچرخه سوار کشورمان به اولین مرحله اردوی آماده سازی تیم ملی در سال ۱۳۹۸ دعوت شدند. این اردوی تدارکاتی تیم ملی استقامت در دو بخش آقایان و بانوان به منظور حضور در رقابت‌های قهرمانی آسیا ۲۰۱۹ ازبکستان از ۵ فروردین تا ۱۶ فروردین ماه در محل کمپ تیم‌های ملی برگزار شده است.

داوود محمد آبادی دوچرخه سوار جوان خراسان رضوی نیز در این اردو حضور به عمل آورده است.

پایان مسابقات قوی‌ترین مردان کشور در سبزوار

رئیس اداره ورزش و جوانان سبزوار گفت: مسابقات قویترین مردان کشور گامبدادست نوروز با حضور هشت ورزشکار از استان‌های خراسان رضوی، خراسان شمالی، تهران، البرز و قزوین در پارک سلامت سبزوار پایان یافت.

مجید نصرآلمزاده در این خصوص اظهار کرد: ورزشکاران در این مسابقات که با عنوان کاپ آزاد برگزار شد در مواد اسکات تعادلی، حمل چمدان ۲۵۰ کیلویی به مسافت ۴۰ متر رفت و برگشت، حمل کنده به وزن ۱۱۰ کیلو، غلطاندن لاستیک ۴۰۰ کیلویی و آیتم ترکیبی شامل حمل الوار، گذاشتن کوپی و کنده با هم به رقابت پرداختند.

وی افزود: در پایان این مسابقات علی شکری از استان قزوین، امیر حسین فیروز از فر از خراسان رضوی و احسان شعبانی از خراسان شمالی به ترتیب مقام‌های اول تا سوم را کسب کردند.

رئیس اداره ورزش و جوانان سبزوار با بیان اینکه این مسابقات با همکاری اداره ورزش و جوانان شهرستان سبزوار برگزار شد اضافه کرد: به نفرات اول تا سوم این مسابقات به ترتیب مبالغ ۱۵ ، ۱۰ و ۱۰ میلیون ریال اهدا شد.

تکتم دستاربندان آماده حضور در تورنمنت بین المللی قهرمانی آسیا

بانوی دونده مشهدی روی خط شروع مسابقات دوحه

تکتم دستاربندان از مشهد به عنوان ستاره جدید این روزهای دوومیدانی ایران در بخش بانوان معرفی شده که برای اولین بار این فرصت را در اختیار دارد تا در مسابقات دوومیدانی قهرمانی بزرگ سالان آسیا در دوحه روی پیست برود.

تکتم دستاربندان به همراه حسن تفتیان، دوندگان خراسانی حاضر در رقابت های قهرمانی دوومیدانی آسیا خواهند بود و این درحالی است که دختر جوان مشهدی برای نخستین بار در چنین میدان بزرگی و در رده بزرگ سالان با بهترین ورزشکاران قاره کهن به رقابت می‌پردازد.

او با وجود سن وسال کم، رکورد این ماده را شکست و حالا برای اولین بار این فرصت را در اختیار دارد تا در مسابقات دوومیدانی قهرمانی بزرگ سالان آسیا در دوحه روی پیست برود.

مسابقات دوومیدانی انتخابی تیم ملی در راه حضور در رقابت های قهرمانی آسیا در قطر، با اتفاقی ویژه همراه بود. تکتم دستاربندان، دختر هجده ساله مشهدی در ماده ۸۰۰ متر موفق شد علاوه بر کسب عنوان نخست این ماده، رکورد جوانان و بزرگ سالان ایران را بهبود بخشد.

چند هفته قبل در مسابقات دوومیدانی بین المللی داخل سالن تهران نیز، دستاربندان با رکورد ۲:۱۴.۸۶ دقیقه با فاصله ۴۸ صدم ثانیه نسبت به نفر اول از خط عبور، برنز گرفت؛ اما در انتخابی تیم ملی رکورد ۲:۱۱.۶۹ دقیقه را ثبت کرد و پس از ۱۰ ماه از رکوردشکنی ساجده فانی، دیگر ورزشکار مشهدی در ماده ۸۰۰ متر در خرداد ۹۷، موفق به بهبود این رکورد شد.

تکتم دستاربندان درباره تجربه جدید خود و مسابقاتی که پیش رو دارد، اظهار کرد: بابت این اتفاق و حضورم در مسابقات قهرمانی آسیا بی اندازه خوش حالم و هنوز برای خودم هم باورکردنی نیست که برای اولین بار در سطح بزرگ سالان آسیا انتخاب شده‌ام، اما این موفقیت درپیچه جدیدی در زندگی ورزشی من باز می‌کند.

او ادامه داد: این موفقیت را مدیون زحمات و حمایت‌های پدر و مادرم و مربی پرتلاشم حمیده جوان هستم.

آن‌ها همیشه به من انرژی داده‌اند و همواره کنارم بوده‌اند.

بانوی دونده مشهد بیان کرد: در فقط ۲ هدف خواهم داشت، یکی اینکه بتوانم بار دیگر رکورد ایران را ارتقا دهم و دیگری، تا حد ممکن به مدال نزدیک شوم. در قطر فرصت تازه ای برای یادگیری در اختیار دارم و امیدوارم بتوانم از چنین میدانی بیشترین تجربه را کسب کنم.

دستاربندان درباره رقبایش در ماده ۸۰۰ متر قهرمانی آسیا در قطر حریفانی از چین، هند و ژاپن خواهم داشت که کار را برایم سخت می‌کنند، اما جا دارد از فدراسیون دوومیدانی و آقایان کیهانی و رضایی که حامی من بوده‌اند، قدردانی کنم. می‌خواهم با خلق یک رکورد جدید همه را خوشحال کنم و بتوانم برای کشورم افتخارآفرینی کنم.

● درخشش بانوان خراسانی در رقابت‌های انتخابی تیم ملی

اما دیگر دختران خراسانی نیز در رقابت‌های انتخابی تیم ملی بزرگ سالان درخشیدند و در ماده ۲۰۰ متر فائزه نسایی با زمان ۲۵ ثانیه و ۲۵ صدم ثانیه عنوان نخست را کسب کرد و در ماده ۱۰۰ متر نیز اولی خود را به ثبت رساند.

در ماده ۴۰۰ متر بامانع جمیله سیفی به عنوان دومی دست یافت. حدیث رئوف نیز موفق شد رکورد جدیدی را به ثبت برساند و با زمان ۱۱دقیقه و ۲۸ صدم ثانیه عنوان قهرمانی ماده ۳۰۰۰ متر را از آن خود کند و رکورد ملی جوانان را ارتقا دهد.

پیش از این بهاره جهان تیغ، دیگردونده مشهدی، نیز با زمان ۱۲دقیقه و ۱ ثانیه در اردیبهشت ماه ۹۷ رکورد کشور را در اختیار داشت.

در ماده ۳۰۰۰ متر سمیرا خداترس نیز بر روی سکوی دومی ایستاد. در ۱۰۰ متر بامانع نیز فائزه کرده بودیم. در این بازی هم می‌توانستیم تیم برنده باشیم تا با امتیازات کامل زمین را ترک کنیم اما قسمت است و کاری نمی‌توان کرد. خداراشکر که یک امتیاز را گرفتیم و با توجه به بازی‌های تیم‌های بالای جدولی با یکدیگر هنوز هم ما شانس داریم و انشا... بتوانیم در بقیه بازی‌ها هم امتیازات کامل را بگیریم.

مهاجم پدیده درباره خوب بازی کردن این تیم در برخی بازی‌های بزرگ و پیروز نشدن گفت: شما اگر بازی ما مقابل پرسپولیس را دیده باشید قطعا می‌دانید که ما چقدر خوب بازی کردیم. طبیعتا شما خوب بازی کنید هم بالاخره می‌توانید به برتری دست پیدا کنید.

یحیی تایم پدیده، مایه حسرت گل‌محمدی

تیم فوتبال پدیده شهر خودرو در بازی مقابل فولاد خوزستان در آستانه رسیدن به گل پیروزی در یحیی تایم معروف خود بود.

تیم فوتبال پدیده شهرخودرو علیرغم کسب نتیجه تساوی برابر فولاد یکی از پرموقعیت‌ترین دیدارهای خود را در نیم فصل دوم برابر تیمی به نمایش گذاشت که در اهواز پرسپولیس را زمین‌گیر کرده بود. پدیده شهر خودرو که در بازی با پارس جنوبی جم نتوانسته بود فوتبال همیشگی‌اش را به نمایش بگذارد، در بازی دیروز خود موفق شد چهره متفاوتی را ارائه کرده و سبک فوتبال روان و با تعداد پاس‌های زیاد خود را به رخ حریفش بکشد.

پدیده در این بازی بلافاصله پس از دریافت گل از سوی بربرا انکار مونتوش روشن شد و با پاس‌های سریع و ارسال‌های مواج در ۵دقیقه، ۵ موقعیت مسلم گلزنی ایجاد کرد که ابتدا با ضربه سر یونس شاکری به گلی رسید که افسایند اعلام شد اما سرانجام در آخرین آن صاحب ضربه بنالتی و رسیدن به گل توسط امین قاسمی‌نژاد شد.

اما یحیی گل‌محمدی با دو تعویض طلایی خود در دقایق پایانی می‌رفت تا ظعم شیرین یحیی تایم را به هواداران مشهدی بچشاند که بدشانسی سعید صادقی در کوبیده شدن توپش به دیرک و کم‌دفنی مهدی‌خانی در ضربه میلیمتری‌ای که از بالای دروازه به بیرون رفت باعث شد تا حسرت سه امتیازی یحیی در یحیی تایمش رقم بخورد.

برای «هنوز هم شانس قهرمانی و سهمیه داریم»

مهاجم پدیده می‌گوید از ابتدای لیگ به قهرمانی فکر کرده‌ایم و هنوز هم شانس رسیدن به این عنوان را داریم.

بهنام برزای که در بازی‌های اخیر به عنوان یکی از بازیکنان مورد نظر گل‌محمدی در ترکیب اصلی به میدان رفت درباره دیدار امروز در برابر فولاد گفت: بازی خوبی بود و هر دو تیم شانس پیروزی داشتند. در برخی بازی‌های بزرگ و پیروز نشدن گفت: شما اگر بازی ما مقابل پرسپولیس را دیده باشید قطعا می‌دانید که ما چقدر خوب بازی کردیم. طبیعتا شما خوب بازی کنید هم بالاخره می‌توانید به برتری دست پیدا کنید.

هیچ بازنشسته‌ای حق نامزد شدن در مجامع هیئت‌های ورزشی را ندارد

سید احسان قاضی‌زاده هاشمی نماینده مردم فریمان و سرخس در مجلس شورای اسلامی گفت: هیئت‌های ورزشی نیز مشمول قانون منع بکارگیری بازنشستگان می‌شوند و هیچ بازنشسته‌ای حق نامزد شدن در مجامع هیئت‌های ورزشی را ندارد.

به گزارش فارس، در سال ۹۷ با مطرح شدن قانون منع به کارگیری بازنشستگان برخی از روسای هیئت‌های ورزشی از سمت خود استعفا دادند، برخی نیز همچنان در حال فعالیت هستند؛ همچنین، با توجه به اینکه در سال جدید انتخابات برخی هیئت‌ها پیش رو است، تعدادی از بازنشستگان نیز با ثبت نام کردن قصد حضور در راس هیئت‌ها را دارند.

سید احسان قاضی‌زاده هاشمی نماینده مردم فریمان و سرخس در مجلس شورای اسلامی گفت: هیئت‌های ورزشی نیز مشمول قانون منع بکارگیری بازنشستگان می‌شوند» در گفت‌وگو با خبرنگار ورزشی خبرگزاری فارس در مشهد، درخصوص وضعیت هیئت‌های ورزشی باتوجه به قانون منع به کارگیری بازنشستگان گفت: طبق قانون مجلس و از نظر دستگاه‌های نظارتی بازرسی کل کشور، هیئت‌های ورزشی استانی هم مشمول قانون منع به کارگیری بازنشستگان می‌شود.

وی با اشاره به کاندید شدن برخی بازنشستگان در مجامع هیئت‌های ورزشی تصریح کرد: طبعا دستگاه نظارتی بازرسی کل کشور نیز در این موضوع ورود می‌کند و بازرسی بر روند انتخابات هیئت‌ها هم انجام می‌شود.

گزارش

سرآسیایی: سازمان لیگ با تیم‌ها رفتار یکسان داشته باشد

روزنامه صبح امروز خراسان رضوی
روزنامه اقتصادی سیاسی و فرهنگی خراسان رضوی
صاحب‌امتیاز: حبیب‌یزدانپناه مدیرمسئول: حسین‌رفیعی
روابط عمومی و امور مشترکین: ۰۹۱۵۲۵۶۰۰۹۱
سازمان آگهی ها: ۰۵۱-۳۸۹۲۹۸۲۳
آدرس: بولوار دانش آموز - دانش آموز ۳۰-پلاک ۴ تلفن: ۳۸۹۲۹۸۲۴-۳۸۹۲۹۸۲۵
نمابر: ۰۵۱-۳۸۹۲۳۴۵۲ سامانه پیام کوتاه: ۱۰۰۰۸۰۸۸۸
مطالب درج شده در روزنامه الزاما به معنای تایید محتوای آن نمی باشد.
روزنامه صبح امروز پذیرای مطالب و مقالات شما مخاطبان ارجمند می باشد.
یکشنبه ۱۸ فروردین ماه ۱۳۹۸ - سال سوم - شماره ۴۳۲
Vol.3.No.432 Apr.07.2019
sobhe.emrooz.news@gmail.com Www.sobhe-emrooz.ir TELEGRAM.ME/SOBHEDAILY Sobhe.emrooz.news

اذان ظهر: ۱۲:۳۳ غروب آفتاب: ۱۸:۵۷ اذان مغرب: ۱۹:۱۶ نیمه شب شرعی: ۲۳:۵۱ اذان صبح فردا: ۰۴:۴۱ طلوع آفتاب فردا: ۰۶:۰۸

میز خبر

چرا احمدی نژاد به مناطق سیل زده نرفت؟/افزایش نرخ کرایه‌های حمل و نقل عمومی از اول اردیبهشت‌ماه
اخراج روزنامه نگاران در همشهری /چرا زیباکلام دستگیر نمی‌شود؟

چرا احمدی نژاد به مناطق سیل زده نرفت؟

داوری با تاکید بر اینکه احمدی‌نژاد بعد از وقوع سیل پیام داده بود، به «آزادی» گفت: «نکته این است که سیل مثل زلزله و دیگر بلاهایی طبیعی نیست که در چند ثانیه و دقیقه پایان یابد. سیل جاری است و مقابله با آن نیازمند حضور مستمر است. به نظر من احمدی‌نژاد از آنجایی که ظرفیت‌های اجرایی لازم را برای حل مساله ندارد و تنها عضو یک نهاد مشورتی است در این باره سکوت کرده است. البته پیامی صادر کرده بود و اگر اقدام بیشتری می‌کرد همین دوستان شایعه‌ساز می‌گفتند که قصد شوآف دارد». وی در واکنش به اینکه رسانه‌ها بیشتر سمبل رفتار پوپولیستی می‌دانند تا کاریزما به همین خاطر انتظار داشتند که از این فرصت برای مطرح کردن خود استفاده کند، گفت: «آقای احمدی‌نژاد بعد از سال ۹۲ که رئیس جمهور نیست بعد از هیچ حادثه طبیعی مقابل دوربین‌ها قرار نگرفته است. درست است که در سال‌های ریاست جمهوری خود در سوانح طبیعی حضور میدانی داشتند، اما به خاطر آن بود که مسئول اول اجرایی کشور بودند و مسائل را پیگیری و مدیریت می‌کردند. منصفانه نیست که به آن رفتار «رفتار پوپولیستی» بگوییم.»داوری تاکید کرد: «اگر از این فرصت استفاده نکرد به خاطر این است که فرد فرصت طلبی نیست. او نمی‌خواهد درجایی که درد و رنج و گرفتاری مردم است، خود را مطرح کند. شما با این فرض سراغ احمدی‌نژاد آمده‌اید که او بنا دارد از هر فرصتی برای مطرح کردن خود استفاده کند، اما اینچنین نیست». وی در پاسخ به پرسشی مبنی بر که آیا سکوت احمدی‌نژاد معنای سیاسی خاصی دارد، گفت: «خیر. او اگر به هر کدام از این مناطق می‌رفت مورد استقبال توده‌های مردم قرار می‌گرفت، اما نخواست که با حضور خود کمترین اختلالی در روند امدادرسانی ایجاد کند یا حاشیه‌سازی کند. به همین خاطر یک پیام تسلیت داد و در حد یک کنشگر سیاسی اقدام کرد. انجام ندادن اقدام بیشتر نشانه یا پیام سیاسی خاصی ندارد.»

افزایش نرخ کرایه‌های حمل و نقل عمومی از اول اردیبهشت‌ماه

معاون فنی و عمرانی فرماندار تهران گفت: از اول اردیبهشت‌ماه نرخ کرایه‌های حمل و نقل عمومی تا حداکثر ۲۰ درصد می‌تواند افزایش پیدا کند. در حال حاضر فرمانداری و دیگر دستگاه‌های ذی‌ربط نظارت لازم را دارند تا پیش از اعلام رسمی نرخ کرایه‌های حمل و نقل عمومی به هیچ وجه افزایش نیابد و با متخلفین برخورد می‌شود.

دریاچه ارومیه بعد از باران‌های سیل‌آسا

بارش‌های اخیر اگرچه در بسیاری از مناطق کشور باعث بروز سیل و آب گرفتگی شد، اما حجم آب دریاچه ارومیه را به بیش از ۳ میلیارد متر مکعب رساند و تراز دریاچه نسبت به روزهای مشابه سال قبل، ۴۲ سانتی‌متر افزایش یافت. همچنین تراز دریاچه ارومیه نسبت به ابتدای سال آبی یعنی اول مهرماه ۹۷، ۸۹ سانتی‌متر بیشتر شده و ۲ میلیارد متر مکعب آب به دریاچه وارد شده است.

واکنش هلال‌احمر به فروش آنلاین اقلام امدادی

به دنبال انتشار تصاویری از درج آگهی فروش اقلام امدادی هلال احمر در سایت‌های خرید و فروش اینترنتی، روابط عمومی جمعیت هلال احمر اعلام کرد: جمعیت هلال احمر در بحران‌ها و حوادث این اقلام را بر اساس تعداد خانوارهای آسیب دیده به صورت رایگان توزیع می‌کند و این چادرها نیز همانند سایر اقلام امدادی و زیستی هلال احمر «غیرقابل فروش» است. البته در برخی نقاط و شرایط خاص نظیر زلزله کرمانشاه، بم و... بنا به دلایل متعدد، عدم امنیت و هرج و مرج در منطقه و درخواست‌های فراوان ممکن است اینگونه اقلام بعضا بیشتر از نیاز توزیع شود که به هر دلیلی ممکن است هموطنان دریافت کننده این اقلام نسبت به فروش سهمیه خود اقدام کنند.

AFC برای کمک به سیل‌زدگان مدرسه فوتبال می‌سازد

در حاشیه مراسم مجمع کنفدراسیون فوتبال آسیا که دیروز در کوالالامپور برگزار شد مهدی تاج با نمایندگان مالی حاضر در این نشست پیرامون کمک به سیل زدگان به صحبت پرداخت. در حاشیه این نشست تاج از اعضای حاضر در جلسه که همگی جزو سران فوتبال کشورهای مختلف در آسیا هستند پیرامون کمک به حادثه دیدگان سیل به صحبت پرداخت و تاییده مدیران مالی‌ای اف سی برای کمک به سیل زدگان اخیر کشورمان را گرفت. همچنین مقرر شد برای احداث و بازسازی مدارس فوتبال در شهرهای مختلف که در سیل خسارت دیده اند کمک‌هایی صورت بگیرد.

استقبال گرم از باراک اوباما در آلمان/ انتقاد از ترامپ

باراک اوباما در مسافرت به آلمان با صدراعظم آنگلا مرکل و دیگر مقامات ملاقات کرد. استقبال بسیار گرم از رئیس جمهور پیشین آمریکا تنها به خاطر محبوبیت او در آلمان نیست، بلکه شاید نوعی دهن‌کجی باشد به جانشین او در کاخ سفید. اوباما در کلن در "نشست رهبری جهانی" حضور یافت و در برابر بیش از ۱۴ هزار نفر سخنرانی کرد. اوباما در سخنرانی خود از سیاست کنونی ایالات متحده که به حفظ محیط زیست توجه چندانی ندارد، انتقاد کرد. او از دونالد ترامپ نام نبرد، اما آشکار بود که هدف انتقادات او چه کسی است/ دویچه وله

دستگیری عامل آتش سوزی اِلمان طاووس شیراز

فرمانده انتظامی استان فارس گفت: با انجام اقدامات اطلاعاتی و پلیسی، فردی که اقدام به آتش زدن این المان کرده بود را شناسایی و در اطراف پارک کوهپایه دستگیر شد. متهم همزمان با آتش زدن مجسمه طاووس اقدام به فیلمبرداری و انتشار آن در فضای مجازی کرده بود. پرونده مقدماتی تشکیل شده و تحقیقات تکمیلی پلیس در این خصوص ادامه دارد. / ایسنا

اخراج روزنامه نگاران در همشهری

کانال جامعه روزنامه نگاران نوشت: برخی خبرنگاران روزنامه همشهری خبر داده اند که دیروز در اولین روز کاری روزنامه ها؛ به محل کار خود مراجعه کردند، اما دستگاه حضور و غیاب حضورشان را ثبت نکرد و اینگونه از پایان همکاری خود با موسسه همشهری با خبر شدند. این شیوه قطع همکاری یک رسانه با همکاران خود تاسف بر انگیز است.

مشایی و بقایی به زندان اوین برگشتند

اسفندیار رحیم‌مشایی و حمید بقایی پس از پایان مدت مرخصی به زندان اوین برگشتند. پسر اسفندیار رحیم‌مشایی با انتشار مطلبی اعلام کرد که پدرش و حمید بقایی، ۱۷ فروردین پس از پایان مدت مرخصی به زندان اوین برگشتند. پس از ابلاغ بخشنامه مرخصی نوروزی زندانیان، ۷ روز مرخصی به این دو زندانی نیز تعلق گرفته بود که با درخواست وکلای آنها، مرخصی این دو زندانی تا پایان تعطیلات تمدید شد.

دستور جهانگیری به استانداران مناطق سیل‌زده

اسحاق جهانگیری معاون اول رئیس جمهور در مکالمه تلفنی جداگانه با استانداران خوزستان و لرستان و نیز سرپرست استانداری گلستان، با اشاره به فعالیت سامانه جدید بارشی در کشور، لزوم آمادگی بیش از پیش هموطنان و دستگاه‌های مسئول برای مقابله با حوادث احتمالی را خاطرنشان ساخت و بر ادامه تلاش بی وقفه مدیران این استان‌ها برای خدمت رسانی به مردم و رفع موانع تاکید کرد. جهانگیری ضمن تاکید بر لزوم اجرای تصمیمات اتخاذ شده در جلسات ستاد مدیریت بحران این استان‌ها به منظور کاهش خسارات و آسیب ها، بر ضرورت همکاری و هماهنگی هر چه بیشتر میان مردم و نهادهای امدادی و دستگاه‌های اجرایی تاکید کرد. وی با اشاره به فعالیت سامانه جدید بارشی در کشور، لزوم آمادگی بیش از پیش هموطنان و دستگاه‌های مسئول برای مقابله با حوادث احتمالی را خاطرنشان ساخت و بر ادامه تلاش بی وقفه مدیران این استان‌ها برای خدمت رسانی به مردم و رفع موانع تاکید کرد. گفتنی است، معاون اول رئیس جمهور در این تماس‌های تلفنی بار دیگر بر آمادگی کامل دولت برای جبران خسارات ناشی از سیل‌های اخیر تاکید کرد.

چرا زیباکلام دستگیر نمی‌شود؟

زیباکلام گفت: برخی می‌گویند زیباکلام مزدور نظام است، اما خودم فکر می‌کنم علت اینکه بازداشت نمی‌شوم و سر از زندان اوین درنمی‌آورم این است که آن‌هایی که بازداشت می‌کنند متوجه این نکته شده‌اند که زیباکلام برای جایگاه و قدرت سیاسی سخن نمی‌گوید؛ من برای آنچه باورم است، سخن می‌گویم. /نامه نیوز

با مشاهده تصاویر سیل‌زدگان گریه‌ام گرفت

آیت‌ا... مکارم شیرازی از مراجع تقلید گفت: با وجود اینکه دولت، سپاه و ارتش دست به دست هم داده و تلاش می‌کنند، اما تا همکاری عموم نباشد، مشکلات حل نخواهد شد. آیت ا... ناصر مکارم شیرازی ظهر دیروز در درس خارج فقه در مسجد اعظم قم، با تاکید بر اینکه امروز سیل‌زدگان کشور در وضعیت نامناسبی قرار دارند اظهار کرد: در پی وقوع سیلاب کشت‌زارها، احشام و تمام سرمایه مردم از دست رفته است و مردم سیل زده در حال حاضر وضعیت خوبی ندارند و ما باید خودمان را جای سیل زدگان بگذاریم و برای جبران خسارات سیل دست به دست هم دهیم. وی با تاکید بر اینکه اگر مردم به فکر هم باشند، خداوند لطف می‌کند تصریح کرد: در حال حاضر، امتحان بزرگی برای همه آغاز شده و در این میدان امتحان همه باید آبرومند بیرون بیایند و در این زمینه خداوند، رحمان، رحیم و ارحم الراحمین است و لطف او شامل مردم خواهد شد. این مرجع تقلید با بیان اینکه نباید طوری شود که عده‌ای به واسطه مشکلات طاقت فرسای سیل تلف شده و یا امیدشان از همه چیز بریده شود خاطرنشان کرد: با وجود اینکه دولت، سپاه و ارتش دست به دست هم داده و تلاش می‌کنند، اما تا همکاری عموم نباشد، مشکلات حل نخواهد شد.

در جریان سیل اخیر شاهد برخی اقدامات پوپولیستی از سوی دیوانیان و لشکریان بودیم

عبدا... ناصری فعال سیاسی اصلاح طلب در گفتگو با «آزادی» در این‌باره گفت: «در جریان سیل اخیر شاهد برخی اقدامات پوپولیستی از سوی دیوانیان و لشکریان بودیم و متاسفانه دیدیم که هر دو در این زمینه با هم مسابقه می‌دهند». وی در پاسخ به چرایی انجام این‌گونه رفتارها گفت: «به نظر من این رفتارها بیشتر دلایل فرهنگی دارد. یعنی بیش از آنکه یک رفتار انتخابی باشد جزئی از شاکله و شخصیت افراد است. مثل کسانی که در خلوت یا در جمع ناخواسته می‌خندند و این کار دستشان خودشان نیست.» این فعال سیاسی اصلاح طلب درباره نتیجه و اثر اینگونه رفتارها بر جامعه نیز گفت: «اگر اعتماد مردم به مسئولین کافی نباشد آثار سوء این رفتارها بیش از آثار مثبت آن است، زیرا این کارها شبیه شادی کردن در میان جمع عزادار است و مردم نیز به خوبی متوجه حرکت‌های نمایشی و پوپولیسی می‌شوند». وی با اشاره به فضای موجود در شبکه‌های اجتماعی و رسانه‌ها گفت: «من فکر می‌کنم اگر تصاویری که از مردم سیل زده منتشر شده بررسی و گفتمان و ادبیات آن‌ها تحلیل محتوا شود، خواهیم دید و اثبات می‌شود که بعد از سیل بی‌اعتمادی به مسئولان به میزان چشم گیری افزایش پیدا کرده است.»

توییت ظریف در مورد سفر نخست وزیر عراق به تهران

محمد جواد ظریف، در مورد سفر نخست وزیر عراق و هیئت همراهش به ایران توییتری را منتشر کرد.

به گزارش «تابناک» به نقل از ایسنا، متن توئیتر وزیر امور خارجه به شرح زیر است: «میزبان آقای عادل عبدالمهدی، نخست وزیر، هیئت عالی وزرا و بخش خصوصی عراق در سفر به ایران بودیم. اجرایی کردن توافقات سفر تاریخی دکتر روحانی به عراق به منظور فعال کردن کامل ظرفیت‌های همکاری سیاسی، اقتصادی و امنیتی با کشور دوست و همسایه ما عراق، هدف این سفر است.»فر نخست وزیر عراق و هیئت همراهش به ایران توییتری را منتشر کرد.

به گزارش ایسنا، متن توئیتر وزیر امور خارجه به شرح زیر است: «میزبان آقای عادل عبدالمهدی، نخست وزیر، هیئت عالی وزرا و بخش خصوصی عراق در سفر به ایران بودیم. اجرایی کردن توافقات سفر تاریخی دکتر روحانی به عراق به منظور فعال کردن کامل ظرفیت‌های همکاری سیاسی، اقتصادی و امنیتی با کشور دوست و همسایه ما عراق، هدف این سفر است.»

جلسه سرلشکر باقری با فرماندهان نظامی در اهواز

رئیس ستادکل نیروهای مسلح به‌منظور بازدید از مناطق سیل‌زده استان خوزستان وارد اهواز شد.

به گزارش «تابناک» به نقل از تسنیم در اهواز، سردار سرلشکر محمد باقری به‌منظور بازدید از مناطق سیل‌زده استان خوزستان وارد اهواز شد.

وی پس از ورود به خوزستان از برخی مناطق سیل‌زده استان بازدید کرد و بلافاصله جلسه هماهنگی با فرماندهان نیروهای مسلح مستقر در استان خوزستان را تشکیل داد و این نشست در حال حاضر در حال برگزاری است.

۵۱۲/۱ اداره کل ثبت اسنادواملاک استان خراسان رضوی
اداره ثبت اسناد واملاک حوزه ثبت ملک تربت حیدریه
هیئت موضوع قانون تعیین تکلیف وضعیت ثبتی اراضی وساختمانهای فاقدسندرسمی
آگهی موضوع ماده ۳ قانون وماده ۱۳ آئین نامه قانون تعیین تکلیف وضعیت ثبتی واراضی وساختمانهای فاقد سندرسمی

برابرای شماره ۱۳۹۷۶۰۳۰۶۰۰۶۰۰۱۵۴۵ - ۱۳۹۷/۱۲/۹ هیئت دوم موضوع قانون تعیین تکلیف وضعیت ثبتی اراضی وساختمانهای فاقد سند رسمی مستقردرواحد ثبتی حوزه ثبت ملک تربت حیدریه تصرفات مالکانه بلامعارض متقاضی اقای محمد طاهر جانی دیزقندی فرزند محمد بشماره شناسنامه ۷ صادره از تربت حیدریه در ششدانگ یکباب ساختمان به مساحت ۶۲۹ مترمربع (ششصد و بیست و نه مترمربع) قسمتی از پلاک ۴۱۴ فرعی واقع دراراضی دیزقند پلاک ۲۳۱ اصلی دهستان اربعه واقع در بخش یک تربت حیدریه خریداری از محل مالکیت مشاعی متقاضی محرزگردیده است لذا به منظوراطلاع عموم مراتب دردو نوبت به فاصله ۱۵ روزآگهی می شود درصورتی که اشخاص نسبت به صدورسند مالکیت متقاضی اعتراضی داشته باشند می توانند ازتاریخ انتشاراولین آگهی به مدت دوماه اعتراض خودرا به این اداره تسلیم وپس ازاخذ رسید، ظرف مدت یک ماه ازتاریخ تسلیم اعتراض ، دادخواست خود رابه مراجع قضایی تقدیم نمایند.بدیهی است درصورت انقضای مدت مذکوروعدم وصول اعتراض طبق مقررات سند مالکیت صادرخواهد شد .

تاریخ انتشارنوبت اول: ۱۳۹۸/۱/۱۸، نوبت دوم: ۱۳۹۸/۲/۳
قائم مقام رئیس واحد ثبتی تربت حیدریه- سید محمد حسینی

۵۱۲/۲ اداره کل ثبت اسنادواملاک استان خراسان رضوی
اداره ثبت اسناد واملاک حوزه ثبت ملک کاشمر
هیئت موضوع قانون تعیین تکلیف وضعیت ثبتی اراضی وساختمانهای فاقدسندرسمی
آگهی موضوع ماده ۳ قانون وماده ۱۳ آئین نامه قانون تعیین تکلیف وضعیت ثبتی واراضی وساختمانهای فاقد سندرسمی

برابرای شماره ۱۳۹۷۶۰۳۰۶۰۱۲۰۰۳۶۴۶ هیئت اول موضوع قانون تعیین تکلیف وضعیت ثبتی اراضی وساختمانهای فاقد سند رسمی مستقردرواحد ثبتی حوزه ثبت ملک کاشمر تصرفات مالکانه بلامعارض متقاضی اقای محمد طاهریان فرزند حسین بشماره شناسنامه ۱۱۸۰ صادره از کاشمر در ششدانگ یکباب ساختمان به مساحت ۱۰۵/۲۰ مترمربع از پلاک ۲۴۷۷ فرعی از ۳۰۲۷ اصلی واقع در بخش یک حومه کاشمر به آدرس خیابان ظهوری ترشیزی پلاک ۴۴ خریداری از مالک رسمی آقای سید علی سیادتی محرزگردیده است لذا به منظوراطلاع عموم مراتب دردو نوبت به فاصله ۱۵ روزآگهی می شود درصورتی که اشخاص نسبت به صدورسند مالکیت متقاضی اعتراضی داشته باشند می توانند ازتاریخ انتشاراولین آگهی به مدت دوماه اعتراض خودرا به این اداره تسلیم وپس ازاخذ رسید، ظرف مدت یک ماه ازتاریخ تسلیم اعتراض ، دادخواست خود رابه مراجع قضایی تقدیم نمایند.بدیهی است درصورت انقضای مدت مذکوروعدم وصول اعتراض طبق مقررات سند مالکیت صادرخواهد شد .

تاریخ انتشارنوبت اول: ۱۳۹۸/۱/۱۸، نوبت دوم: ۱۳۹۸/۲/۲
رئیس ثبت اسنادواملاک کاشمر- محمد محمدزاده

۵۱۲/۳ اداره کل ثبت اسنادواملاک استان خراسان رضوی
اداره ثبت اسناد واملاک حوزه ثبت ملک کاشمر
هیئت موضوع قانون تعیین تکلیف وضعیت ثبتی اراضی وساختمانهای فاقدسندرسمی
آگهی موضوع ماده ۳ قانون وماده ۱۳ آئین نامه قانون تعیین تکلیف وضعیت ثبتی واراضی وساختمانهای فاقد سندرسمی

برابرای شماره ۱۳۹۷۶۰۳۰۶۰۱۲۰۰۳۶۴۴ هیئت اول موضوع قانون تعیین تکلیف وضعیت ثبتی اراضی وساختمانهای فاقد سند رسمی مستقردرواحد ثبتی حوزه ثبت ملک کاشمر تصرفات مالکانه بلامعارض متقاضی اقای علی شاهدی فرزند محمد بشماره شناسنامه ۱۱ صادره از بردسکن در ششدانگ یکباب ساختمان به مساحت ۱۹۳/۱۶ مترمربع از پلاک ۶۷۰ فرعی از ۳۰۲۶ اصلی واقع در بخش یک حومه کاشمر به آدرس خیابان امام موسی صدر ۳ پلاک ۱۶ خریداری از مالک رسمی آقای حسن میری محرزگردیده است لذا به منظوراطلاع عموم مراتب دردو نوبت به فاصله ۱۵ روزآگهی می شود درصورتی که اشخاص نسبت به صدورسند مالکیت متقاضی اعتراضی داشته باشند می توانند ازتاریخ انتشاراولین آگهی به مدت دوماه اعتراض خودرا به این اداره تسلیم وپس ازاخذ رسید، ظرف مدت یک ماه ازتاریخ تسلیم اعتراض ، دادخواست خود رابه مراجع قضایی تقدیم نمایند.بدیهی است درصورت انقضای مدت مذکوروعدم وصول اعتراض طبق مقررات سند مالکیت صادرخواهد شد .

تاریخ انتشارنوبت اول: ۱۳۹۸/۱/۱۸، نوبت دوم: ۱۳۹۸/۲/۲
رئیس ثبت اسنادواملاک کاشمر- محمد محمدزاده

۵۱۲/۴ اداره کل ثبت اسنادواملاک استان خراسان رضوی
اداره ثبت اسناد واملاک حوزه ثبت ملک کاشمر
هیئت موضوع قانون تعیین تکلیف وضعیت ثبتی اراضی وساختمانهای فاقدسندرسمی
آگهی موضوع ماده ۳ قانون وماده ۱۳ آئین نامه قانون تعیین تکلیف وضعیت ثبتی واراضی وساختمانهای فاقد سندرسمی

برابرای شماره ۱۳۹۷۶۰۳۰۶۰۱۲۰۰۳۶۳۰ هیئت اول موضوع قانون تعیین تکلیف وضعیت ثبتی اراضی وساختمانهای فاقد سند رسمی مستقردرواحد ثبتی حوزه ثبت ملک کاشمر تصرفات مالکانه بلامعارض متقاضی اقای وحید مرادیان فرزند مراد علی بشماره شناسنامه ۵۷۲۰۰۰۸۲۱۷ صادره از بردسکن در ششدانگ یکباب ساختمان به مساحت ۱۳۶/۶۰ مترمربع از پلاک ۱۴۵ فرعی از ۳۰۲۶ اصلی واقع در بخش یک حومه کاشمر به آدرس خیابان ترابی ۹ پلاک ۵ خریداری از مالک رسمی آقای محمد عباس بیگی محرزگردیده است لذا به منظوراطلاع عموم مراتب دردو نوبت به فاصله ۱۵ روزآگهی می شود درصورتی که اشخاص نسبت به صدورسند مالکیت متقاضی اعتراضی داشته باشند می توانند ازتاریخ انتشاراولین آگهی به مدت دوماه اعتراض خودرا به این اداره تسلیم وپس ازاخذ رسید، ظرف مدت یک ماه ازتاریخ تسلیم اعتراض ، دادخواست خود رابه مراجع قضایی تقدیم نمایند.بدیهی است درصورت انقضای مدت مذکوروعدم وصول اعتراض طبق مقررات سند مالکیت صادرخواهد شد .

تاریخ انتشارنوبت اول: ۱۳۹۸/۱/۱۸، نوبت دوم: ۱۳۹۸/۲/۲
رئیس ثبت اسنادواملاک کاشمر- محمد محمدزاده

۵۱۲/۵ اداره کل ثبت اسنادواملاک استان خراسان رضوی
هیئت موضوع قانون تعیین تکلیف وضعیت ثبتی اراضی وساختمانهای فاقدسندرسمی
آگهی موضوع ماده ۳ قانون وماده ۱۳ آئین نامه قانون تعیین تکلیف وضعیت ثبتی واراضی وساختمانهای فاقد سندرسمی

برابرای شماره ۱۳۹۷۶۰۳۰۶۰۱۲۰۰۳۶۲۵ و ۱۳۹۷۶۰۳۰۶۰۱۲۰۰۳۶۲۶ هیئت اول موضوع قانون تعیین تکلیف وضعیت ثبتی اراضی وساختمانهای فاقد سند رسمی مستقردرواحد ثبتی حوزه ثبت ملک کاشمر به ترتیب تصرفات مالکانه بلامعارض متقاضی اقای حسین شعبانی فرزند مراد علی بشماره شناسنامه ۳۳۷ صادره خلیل آباد و حمید شعبانی فرزند مراد علی به شماره شناسنامه ۴۲۷ صادره از خلیل آباد در ششدانگ دوباب ساختمان به مساحت ۳۷۵ مترمربع و ۳۷۵ مترمربع از پلاک ۳۰۲۷ اصلی واقع در بخش یک حومه کاشمر به آدرس جانبازان- شهرک صنعتی- بلوار تلاشگران خریداری از مالک رسمی آقای مالکیت احمد شجاعی محرزگردیده است لذا به منظوراطلاع عموم مراتب دردو نوبت به فاصله ۱۵ روزآگهی می شود درصورتی که اشخاص نسبت به صدورسند مالکیت متقاضی اعتراضی داشته باشند می توانند ازتاریخ انتشاراولین آگهی به مدت دوماه اعتراض خودرا به این اداره تسلیم وپس ازاخذ رسید، ظرف مدت یک ماه ازتاریخ تسلیم اعتراض ، دادخواست خود رابه مراجع قضایی تقدیم نمایند.بدیهی است درصورت انقضای مدت مذکوروعدم وصول اعتراض طبق مقررات سند مالکیت صادرخواهد شد .

تاریخ انتشارنوبت اول: ۱۳۹۸/۱/۱۸، نوبت دوم: ۱۳۹۸/۲/۲
رئیس ثبت اسنادواملاک کاشمر- محمد محمدزاده

۵۱۲/۶ اداره کل ثبت اسنادواملاک استان خراسان رضوی
هیئت موضوع قانون تعیین تکلیف وضعیت ثبتی اراضی وساختمانهای فاقدسندرسمی
آگهی موضوع ماده ۳ قانون وماده ۱۳ آئین نامه قانون تعیین تکلیف وضعیت ثبتی واراضی وساختمانهای فاقد سندرسمی

برابرای شماره ۱۳۹۷۶۰۳۰۶۰۱۲۰۰۳۶۳۲ و ۱۳۹۷۶۰۳۰۶۰۱۲۰۰۳۶۳۳ هیئت اول موضوع قانون تعیین تکلیف وضعیت ثبتی اراضی وساختمانهای فاقد سند رسمی مستقردرواحد ثبتی حوزه ثبت ملک کاشمر به ترتیب تصرفات مالکانه بلامعارض متقاضی اقای برات اله حسامی فرزند علی بشماره شناسنامه۲۱ صادره ریوش در سه دانگ مشاع از ششدانگ یک باب ساختمان و لیلا رحیمی تنورجه فرزند علی به شماره شناسنامه ۷ صادره از ریوش در سه دانگ مشاع از ششدانگ یک باب ساختمان به مساحت ۱۳۴/۴۰ مترمربع از پلاک ۱۲۱۳ فرعی از ۵۸ اصلی واقع در سه کاشمر به آدرس خیابان قائم ۲۱- کوچه عبدی ۷ خریداری از مالک رسمی آقای مالکیت مشاعی متقاضی محرزگردیده است لذا به منظوراطلاع عموم مراتب دردو نوبت به فاصله ۱۵ روزآگهی می شود درصورتی که اشخاص نسبت به صدورسند مالکیت متقاضی اعتراضی داشته باشند می توانند ازتاریخ انتشاراولین آگهی به مدت دوماه اعتراض خودرا به این اداره تسلیم وپس ازاخذ رسید، ظرف مدت یک ماه ازتاریخ تسلیم اعتراض ، دادخواست خود رابه مراجع قضایی تقدیم نمایند.بدیهی است درصورت انقضای مدت مذکوروعدم وصول اعتراض طبق مقررات سند مالکیت صادرخواهد شد .

تاریخ انتشارنوبت اول: ۱۳۹۸/۱/۱۸، نوبت دوم: ۱۳۹۸/۲/۲
رئیس ثبت اسنادواملاک کاشمر- محمد محمدزاده

۵۱۲/۶ اداره کل ثبت اسنادواملاک استان خراسان رضوی
هیئت موضوع قانون تعیین تکلیف وضعیت ثبتی اراضی وساختمانهای فاقدسندرسمی
آگهی موضوع ماده ۳ قانون وماده ۱۳ آئین نامه قانون تعیین تکلیف وضعیت ثبتی واراضی وساختمانهای فاقد سندرسمی

برابرای شماره ۱۳۹۷۶۰۳۰۶۰۱۲۰۰۳۶۳۲ و ۱۳۹۷۶۰۳۰۶۰۱۲۰۰۳۶۳۳ هیئت اول موضوع قانون تعیین تکلیف وضعیت ثبتی اراضی وساختمانهای فاقد سند رسمی مستقردرواحد ثبتی حوزه ثبت ملک کاشمر به ترتیب تصرفات مالکانه بلامعارض متقاضی اقای برات اله حسامی فرزند علی بشماره شناسنامه۲۱ صادره ریوش در سه دانگ مشاع از ششدانگ یک باب ساختمان و لیلا رحیمی تنورجه فرزند علی به شماره شناسنامه ۷ صادره از ریوش در سه دانگ مشاع از ششدانگ یک باب ساختمان به مساحت ۱۳۴/۴۰ مترمربع از پلاک ۱۲۱۳ فرعی از ۵۸ اصلی واقع در سه کاشمر به آدرس خیابان قائم ۲۱- کوچه عبدی ۷ خریداری از مالک رسمی آقای مالکیت مشاعی متقاضی محرزگردیده است لذا به منظوراطلاع عموم مراتب دردو نوبت به فاصله ۱۵ روزآگهی می شود درصورتی که اشخاص نسبت به صدورسند مالکیت متقاضی اعتراضی داشته باشند می توانند ازتاریخ انتشاراولین آگهی به مدت دوماه اعتراض خودرا به این اداره تسلیم وپس ازاخذ رسید، ظرف مدت یک ماه ازتاریخ تسلیم اعتراض ، دادخواست خود رابه مراجع قضایی تقدیم نمایند.بدیهی است درصورت انقضای مدت مذکوروعدم وصول اعتراض طبق مقررات سند مالکیت صادرخواهد شد .

تاریخ انتشارنوبت اول: ۱۳۹۸/۱/۱۸، نوبت دوم: ۱۳۹۸/۲/۲
رئیس ثبت اسنادواملاک کاشمر- محمد محمدزاده

مفقودی

سند کمپانی و برگ سبز خودرو سواری پراید مدل ۱۳۸۸ به شماره پلاک ۷۸۴ ی ۲۸ ایران ۳۶ شماره موتور ۳۲۶۶۳۹۹ و شماره شاسی S۱۴۱۲۲۸۸۱۰۵۶۷۷ به نام محمد کمالی مفقود گردیده و از درجه اعتبار ساقط میباشد.

مفقودی

برگ سبز خودرو سواری پراید مدل ۱۳۷۷ به شماره پلاک ۹۳۶ س ۴۳ ایران ۳۶ شماره موتور ۰۰۷۸۰۱۲۰ و شماره شاسی S۱۴۱۲۲۷۷۵۶۰۳۴۲ به نام مهدی حسن زاده مفقود گردیده و از درجه اعتبار ساقط میباشد.

مفقودی

سند کمپانی و برگ سبز خودرو سواری پراید مدل ۱۳۸۱ به شماره پلاک ۶۸۷ س ۱۳ ایران ۷۸ شماره موتور ۰۰۲۹۹۱۶۹ و شماره شاسی S۱۴۱۲۲۸۱۷۶۳۸۰۵ به نام میر آقا بیرانوند مفقود گردیده و از درجه اعتبار ساقط میباشد.

مفقودی

برگ سبز خودرو سواری سیستم پراید تیپ سایپا ۱۴۱انژکتوری مدل ۱۳۸۸ به شماره پلاک ۵۷۸ ل ۶۶ ایران ۳۲ شماره موتور ۲۸۶۷۹۴۶ و شماره شاسی S۱۴۸۲۲۸۸۲۸۷۹۷۵ مربوط به سید مهدی مظلوم مفقود گردیده و از درجه اعتبار ساقط میباشد.