روزنامه
صبح امروز
خراسان رضوی
چهارشنبه ۱۸ بهمن ماه ۱۳۹۶ ۲۰ جمادی الاول ۱۴۳۹
سال اول شماره ۱۴۲ ۸ صفحه قیمت ۵۰۰ تومان

دهه فجر انقلاب اسلامی گرامی باد

گلایه‌های مدیرکل انتقال خون خراسان رضوی:

فرزند ناتنی وزارت بهداشت هستیم

۴

سرمربی تیم بانوان مشکی پوشان:

خانواده‌ها اجازه ورود به ورزشگاه را ندارند

تیم فوتسال بانوان مشکی پوشان مشهد یکی از تیم های خوب مشهدی است که حضوری چشم گیر و فعال در لیگ دارد و تا کنون توانسته جایگاه خوبی را در جدول رده بندی این رقابتها کسب کند. اما در بازی آخر مقابل تیم شرکت ملی حفاری ایران شکست خوردند و جایگاه چهارمی خود را از دست دادند. بعد از مسابقه و هنگام برگشت نیز مشکلاتی برای این تیم به وجود آمده بود.

فاطمه شریف سرمربی تیم مشکی پوشان می‌گوید امیدوار است ترتیبی اتخاذ شود تا برادر یا پدر بازیکنان بتوانند در مشهد به سالن برگزاری مسابقات خانگی مشکی‌پوشان راه یابند، زیرا این موضوع در بقیه شهرهای حاضر در مسابقات لیگ برتر فوتسال بانوان اتفاق می‌افتد و آقایان اجازه ورود سالن را دارند.

فاطمه شریف در خصوص مشکل ایجادشده برای برخی از اعضای تیم مشکی‌پوشان در فرودگاه اهواز اظهار کرد: به پاسگاه فرودگاه شکایت کردیم و آنها حق را به ما دادند و به ما کمک کردند که نامه‌ای بنویسیم و شکایت کنیم. البته مدیریت فرودگاه اهواز به شدت از شرکت هواپیمایی کاسپین حمایت کرد و گفت اشتباه از ما بوده است.

وی تاکید کرد: بر اساس قانون باید هر فرد سه بار پیچ شود و بعد از بار سوم ده دقیقه صبر کنند درحالی‌که یکبار اسامی سه نفر از بازیکنان پیچ شد. بعد از اینکه اسامی پیچ شد، بلافاصله به سمت بازرسی بانوان رفتیم تا از آنجا سوار هواپیما شویم که این پروسه نهایتا پنج دقیقه طول کشید و زمانی که به در شیشه‌ای رسیدیم جلوی ما را گرفتند و ما را برگرداندند، گفتند خلبان عجله داشته و گفته نمی‌تواند برای ما صبر کند، در حالی‌که این پرواز ۴۵ دقیقه تاخیر داشت.

۷

گزارش ویژه

رئیس اتحادیه مشاورین املاک مشهد:

بانوان هم مشاور املاک می‌شوند

۴

وزیر علوم در مشهد:

همه دانشجویان بازداشتی آزاد شدند

۲

جامعه

«صبح امروز» از دلایل افسردگی و بی انگیزگی کودکان گزارش می‌دهد:

چراغ‌ها را روشن کنید

ناامیدی زندگی و تحصیل کودکان را فراگرفته است

معلم کلاس چهارم دبستان به خاطر مشکلاتی نمی‌توانست چند روزی به مدرسه بیاید. مدیر مدرسه که می‌دانست سابقه‌ای در ادبیات دارم، به دلیل کمبود مربی از من خواسته بود تا چند ساعتی کلاس را اداره کنم. وقتی در مسیر بودم، خاطرات کودکی و مدرسه خودم به ذهنم می‌آمد. هیاهو، سر و صدا، هیجان، انرژی و شادی زیاد و در کل کودکی‌هایی که هر کودکی باید انجام دهد تا بیاموزد و رشد کند.

وارد کلاس که شدم، فضای اتاق خیلی با آن چه تصور می‌کردم فرق می‌کرد. گویی کودکان امروز دیگر انرژی گذشته را نداشتند. هیجانی در کلاس دیده نمی‌شد، انگار اکثر دانش آموزان خسته بودند. برای شروع بحث از آن‌ها پرسیدم که آیا می دانید ادبیات برای زندگی شما چه فوایدی دارد؟

پاسخ‌هایی که گرفتم عجیب مرا به خود فرو برد؛ پاسخ‌هایی از این دست که «آقا، با ادبیات نه نان می‌دهند، نه آب؛ به قول پدرمان فکر نان کن که خربزه آب است» ...

بی انگیزگی، افسردگی و ناامیدی به آینده، این روزها گریبان کودکانی را گرفته است که خود نسلی آینده ساز هستند و توقف آن‌ها در حال، آینده را از همه می‌گیرد؛ به همین منظور و برای بررسی بیشتر این موضوع به سراغ متخصصین و فعالین حوزه آموزش و تربیت رفتیم تا بیشتر با دلایل و بایدهای وضعیت کنون کودکان و دانش آموزان آشنا شویم؛ تا شاید بتوان مسیر آینده را برای این آینده سازان روشن کرد.

خمودگی نسلی که ستون آینده است

مدیرمدرسه غیرانتفاعی ناحیه شش مشهد، شرایط نابسامان اقتصادی، فشارهای اقتصادی خانواده و شرایط نامطلوب‌آموزشی، فضای استرس‌آلود را از جمله دلایل بی انگیزگی دانش آموزان در ادامه تحصیل برشمرد و ...

رئیس کمیسیون فرهنگی شورای اسلامی شهر مشهد مقدس:

فضای برقراری ارتباط مردم با مدیریت شهری شکل گرفته است

۳

دبیرکل اتحاد ملت در مشهد:

ظرفیت زیادی برای اصلاح جامعه وجود دارد

۶

توضیحاتی درباره تنبیه در مدرسه غیرانتفاعی:

تنبیه‌بدنی دانش آموز مشهدی را بیهوش کرد

۴

همزمان با ایام... دهه فجر

۱۲ پروژه آب و فاضلاب در مشهد به بهره برداری می رسد

اقدامات دولت تدبیر و امید در راستای تأمین آب شرب مردم روستاهای خراسان رضوی

۳

انا لله و انا الیه راجعون

باردیگر در غم عروج یکی از بهترین گل‌های بوستان رسانه دلمان آکنده از اندوه شد. فراق رضامقدسی عزیزروزنامه نگار تراز انقلاب و خادمیار رسانه ای آستان مقدس رضوی که از فعالان و پیشکسوتان عرصه رسانه و مطبوعات کشور و مشهد الرضاست، داغ سنگینی است بر دوش دوستان و همکارانش.

بدین وسیله، از همه مردم قدرشناس مشهد مقدس و همکاران فرهیخته حوزه رسانه دعوت می شود تا درمراسمی که به مناسبت هفتمین روز درگذشت این عزیز سفرکرده در روز پنج‌شنبه ۱۹بهمن ماه از ساعت ۱۴:۳۰ الی ۱۶:۳۰ در محل مسجد الرضا واقع در احمدآباد؛ خیابان رضا برگزار می شود حضور بهم رسانید.

روزنامه صبح امروز

روزنامه صبح امروز خراسان رضوی

روزنامه صبح امروز در نظر دارد جهت تکمیل کادر نیروی انسانی خود از علاقه مندان در حوزه های زیر دعوت به همکاری نماید:

۱	کارشناس فروش تلفنی	۱۵نفر
۲	کارشناس فروش حضوری	۱۰نفر
۳	مدیر فروش تلفنی	۳نفر
۴	مدیر فروش حضوری	۳نفر
۵	منشی	۲نفر

آموزش رایگان دوره های بازاریابی و مذاکره

تلفن های تماس: ۰۹۱۵۲۵۶۰۰۹۱ - ۳۸۹۲۳۴۵۱ @sobhedaily

طرح تسهیلاتی کوثر ۷

تا سقف ۵/۰۰۰/۰۰۰/۰۰۰ ریال

برای افتتاح حساب به شعب موسسه اعتباری کوثر در استان خراسان رضوی مراجعه کنید

پرداخت تسهیلات در قالب عقد مرابحه
پس از گذشت ۲ ماه از افتتاح حساب سپرده کوتاه مدت

موسسه اعتباری کوثر

آینده از آن ماست
www.kosarfci.ir

وزیر علوم تحقیقات و فناوری با اشاره به دانشجویان بازداشتی در اغتشاشات اخیر کشور، گفت: تا جایی که من در جریان هستم هیچ کدام از دانشجویان در بازداشت نیستند و همه آزاد شدند.

به گزارش ایسنا، منصور غلامی امروز در جمع خبرنگاران در اولین همایش بین المللی دانشگاه سبز که در دانشگاه فردوسی مشهد برگزار شد، در خصوص حل مشکلات دانشجویان بورسیه افزود: مساله بورسیه‌ها حل شده و در حال حاضر تعدادی مشغول به تحصیل هستند و برخی فارغ التحصیل شدند و منتظر هستند که برای شروع کار در دانشگاه‌ها جایابی شوند.

اگر محدودیت بودجه نبود، تمام بورسیه‌ها استخدام می‌شدند

وی ادامه داد: اگر برای ما امکان استخدام فراهم بود، شاید همین امسال می توانستیم همه دانشجویان بورسیه را استخدام کنیم اما چون به دلیل بودجه با محدودیت هایی روبه رو هستیم، این موضوع کمی زمان می برد. همچنین لازم است که دانشجویان تخصص لازم را داشته باشند تا در مجموع امیدوارم این مساله به زودی حل شود.

غلامی در خصوص سقف حقوق اساتید در بودجه ۹۷، خاطرنشان کرد: هنوز حقوق اساتید قطعی نشده است. ولی ما امیدواریم در مجلس شورای اسلامی حداکثر افزایش حقوق برای اساتید اتفاق بیافتد. با صحبت‌ها و پیگیری های که صورت گرفته این امیدواری است و با به ما دادند که در مجلس این موضوع مورد توجه قرار بگیرد و افزایش حقوق برای اعضای هیئت علمی تا حد ممکن اتفاق بیافتد.

وی با اشاره به اینکه بودجه دانشگاه ها کاهش پیدا نکرده، اما میزان رشدی که ما می خواستیم اتفاق نیفتاده است، یادآور شد: فروافع متوسط رشد بودجه های دانشگاه ها کمتر از ۱۴ درصد است.اما پارک های علم و فناوری بیش از ۳۰ درصد رشد بودجه داشته اند و مراکز پژوهشی حدود ۱۸ درصد رشد داشته است. وزیر علوم تحقیقات و فناوری افزود: دانشگاه‌ها معتقدند با این میزان رشدی که در هزینه‌ها صورت گرفته نمی توان کار جدیدی کرد. به هر حال این توان دولت بوده و ما هنوز دنبال این هستیم که از مسیرهای مختلف منابع بیشتری را برای دانشگاه ها کسب کنیم.

نیاز به بازنگری در محیط زیست داریم

غلامی با بیان اینکه اولین همایش بین المللی دانشگاه سبز در قالب مدیریت سبز در دانشگاه‌ها شکل گرفته تا بتواند الگویی برای سایر مراکز در حوزه مدیریتی باشد، اظهارکرد: ما نیازمند بازنگری در حوزه محیط زیست هستیم و این همایش بین دانشگاه‌ها برگزار شده تا روش‌های مدیریتی را در زمینه کاهش هزینه‌ها به روی بردن دادها، کاهش اثرات زیست محیطی و همه رفتارهایی که در محیط های اجرایی و تولیدی وجود دارد، معرفی کند.

وی گفت: دانشگاه ها شاید در مقایسه با سایر نهادها و سازمان ها به خصوص مراکز صنعتی و تولیدی چندان در حوزه محیط زیست ایجاد نگرانی نمی کنند اما ورود آن‌ها به این حوزه‌ها می تواند الگو خوبی برای سایر نهادها باشد.

وزیر علوم، تحقیقات و فناوری با تاکید بر اینکه یکی از مسائلی که مطرح بوده، عمومی کردن توجه به محیط زیست به عنوان مساله است، تصریح کرد: امروز بسیاری از گروه های مردمی بسیار فعالتر از سایر ارگان‌های کشور در زمینه محیط زیست فعالیت می کنند. ما باید به الگوی زیستی خود در زندگی به معنای صرفه جویی در هزینه‌ها، مصرف انرژی و مواد مختلف که عموما آثار آن به چرخه های تولید و منابع اصلی باز می‌گردد، توجه ویژه داشته باشیم.

دانشگاه به کمک حل مشکلات جامعه بیاید

غلامی عنوان کرد: موضوع بحران های زیست محیطی امروز تمام دنیا را در برگرفته و در کشور ما نیز به دلیل موقعیت جغرافیایی که قرار گرفتیم در برخی زمینه‌ها از جمله گرد آبی به شدت احساس می‌شود و حل این بحران‌ها نیازمند حرکت ملی است که اکنون چنین نگاهی هست و اراده نیز تا حدودی وجود دارد، اما از این جهت که چقدر دانشگاه ها وارد حل این بحران ها شدهاند، متاسفانه بسیارکم به آن‌ها ارجاع داده شده و به طور جدی خواسته نشده است.

وی اضافه کرد: این تکلیف اصلی دانشگاهان است که به بحران‌های زیست محیطی توجه و در مورد آن تحقیق کنند، اما یک مقاله نباید صرفا راه حل باشد. دانشگاهان همیشه آمادگی داشته و دارند که به حل مسائل و مشکلات مختلف در مسائل ملی مشارکت داشته باشند که طبعا نیازمند یک برنامه است و باید از دانشگاهان خواسته شود.

وزیر علوم، تحقیقات و فناوری بیان کرد: در واقع اعتبار خاصی که به دانشگاهان برای حل بحران های زیست محیطی داده شده باشد، نداریم. ممکن است قرار دادهای مشترک میان برخی اساتید دانشگاهی باشد، اما در سطح یک پروژه ملی هنوز طرح خاصی وجود ندارد.

وزیر علوم تحقیقات و فناوری در مشهد:

همه دانشجویان بازداشتی آزاد شدند

دبیرکل اتحاد ملت مشهد:

ظرفیت زیادی برای اصلاح جامعه وجود دارد

یک فعال سیاسی اصلاح‌طلب گفت: ما معتقدیم که وضعیت جامعه به سیاهی که طیف براندار نشان می‌دهد نسبت و هیچ ظرفیت‌های بسیار بالایی برای اصلاح در جامعه وجود دارد که به آن امیدواریم و به همین دلیل است که اصلاح طلبیم.

به گزارش ایسنا، علی شکوری راد در سلسه نشست های اینک زمستان ۹۶ با موضوع بررسی وضعیت شکوفی نظام در قیاس با آرمان های اولیه که در دانشگاه فردوسی مشهد برگزار شد، افزود: آنچه که در خصوص دلیل اغتشاث اخیر گفته می‌شود، این است که منشا ان نارضایتی های اقتصادی بوده است و مردم از نظر وضعیت اقتصادی در تنگنا هستند و اعتراضات اقتصادی دارند. وی گفت: اما از زمان شروع قضیه که شعارهایی علیه دولت داده شد تا زمانی که کنترل از دست خارج شد و شعار علیه کل نظام داده شد، ۱۵ دقیقه بیشتر زمان نبرد. این نشان می‌دهد مردم تنها نارضایتی اقتصادی نداشتند نارضایتی های دیگری نیز وجود داشته که با توجه به بار ورده‌هایی که در کل کشور صورت گرفت، علی رغم اینکه همه نارضایتی‌های اقتصادی را بستر اولیه این اعتراضات می‌دانند اما در مجموع در این ۸۰ شهر ۳۰ درصد شعارها اقتصادی بوده و مابقی شعار علیه نهادها و مسائل سیاسی کشور بوده است.

دبیر کل حزب اتحاد ملت افزود: این اعتراضات را نباید نماد اعتراضات کل مردم دانست به جهت اینکه کل مردم در این اعتراضات شرکت و همراهی نکردند. مجموع جمعیتی که در این ۸۰ شهر جمع شدند و حرکت اعتراض آمیز و تظاهرات کردند که در نتیجه به اغتشاثات کشیده شد حدود ۱۰۰ هزار نفر بودند.

شکوری راد بیان کرد: در کشوری با جمعیت ۸۰ میلیون نفر ۱۰۰ هزار نفر رقم بالایی نیست اما به معنای این نیست که می‌توان آن را نادیده گرفت. در این فاصله رسانه‌های خارجی تلاش کردند که این اعتراضات را به شیوه‌ای نشان دهند که کل مردم کشور را معترض بدانند. در داخل کشور نیز اعتراض کنندگان را تحریک شده از خارج دانستند. هیچکدام از این عوامل نمی‌تواند واقعی باشد و هر کس به سهم خود از موضع خود موجب تحریک می‌شود.

وی اضافه کرد: این اعتراضات را نباید نادیده گرفت و کم پنداشت؛ به خصوص اینکه اگر این روند ادامه یابد، به چه فرایندی منجر می‌شود؟ ما تنها شاهد اعتراضات خواهیم بود یا شاهد بهم خوردن وضع موجود کشور یا به تعبیری سوریه‌ای شدن ایران؟

این فعال سیاسی اصلاح‌طلب عنوان کرد: این وقایع ۳۹ سال پس از پیروزی انقلاب اسلامی است و چالشگران هم عمدتا نسل دهه هشتاد هستند. اصلاح طلبان بیشترین تاسرا را در این قضایا شبیه‌تند که چرا به میدان نیامدند و همراهی لازم را نکردند.

شکوری راد خاطرنشان کرد: عده‌ای می‌گویند دوره اصلاح طلبی به سر آمده و باید انقلاب کنیم؛ بنابراین بنده که در انقلاب ۵۷ جوانی ۱۸ ساله بودم، باید به جوان ۱۸ ساله‌ای جواب دهم که می‌گوید شما اصلاح طلبان کاری از پیش نبردید. انقلاب را کسی انجام نمی‌دهد بلکه انقلاب به وقوع می‌پیوندد. انقلاب فرایندی نیست که افرادی فقط انقلاب کنند بلکه انقلاب مجموعه فرایندهایی است که دست به دست هم می‌دهد و منجر به انقلاب می‌گردد.

وی با خاطرنشان کرد: حضرت امام از سال ۴۲ مبارزه خود را آغاز کرد. در ابتدا دامنه مطالبات کوچک بود اما کم‌کم مطالبات بیشتر شد و شعار «شاه باید برود» گفته شد. امام به عنوان یک رهبر و مرجع تقلید شناخته شده بود اما تا سال ۵۷ اتفاق خاصی رخ نداد.

دبیرکل حزب اتحاد ملت ادامه داد: عامل دیگری به وقوع انقلاب کمک کرد رفتار خود رژیم شاه بود و رژیم شاه ماند هر نظامی که در هرکشوری بر سرکار است، اینگونه نیست که اشتباهی نداشته باشد. هر نظامی هر اندازه که ضعیف باشد، در دوره حاکمیت بلاخره یکسری اشتباهاتی دارد؛ شاه هم اشتباهاتی انجام داده است.

شکوری راد خاطرنشان کرد: آن عاملی که موجب شد انقلاب در سال ۵۷ به نتیجه برسد، فرایندی بود که شاه از زمان افزایش قیمت نفت در ایران دنبال کرد. با افزایش قیمت نفت سال ۵۳ ثروت هنگفتی نصیب شاه شد و این مساله موجب بلند پروازی وی گردید.

جبهه پیروان خط امام و رهبری در خراسان رضوی تاکید کرد:

توجه به فضای فرهنگی جامعه برای بالا بردن امید مردم

جبهه پیروان خط امام ورهبری در خراسان رضوی و اصلاح طلبان به لزوم توجه به فضای فرهنگی و اجتماعی جامعه در جهت بالا بردن امید مردم به زندگانی و توانایی نظام جمهوری اسلامی برای حل مشکلات کنونی مردم تاکید کرد.

در بیانیه جبهه پیروان خط امام و رهبری در خراسان رضوی آمده است:

حلول سی و نهمین سالگرد پیروزی خون بر شمشیر و افول گرد و طاغوت و استکبار جهانی و تشکیل نظام مقدس جمهوری اسلامی ایران با به محضر مبارک حجت ابن الحسن العسکری(عج) و نائب بر حق آن بزرگوار ایت ا... العظمی امام خامنه‌ای (مد ظله العالی) و به حضور محترم خانواده‌های معزز شهدا و جانبازان و ازادگان و مفقودین و رزمندگان جان برکف مدافعین حرم و تمامی امت شهید پرور تبریک و تهنیت می‌گوییم.

هم چنین یاد می‌کنیم از امام راحل عظیم الشان حضرت امام خمینی در سالگرد پیروزی انقلاب اسلامی و پیروزی جبهه مقاومت در منطقه و برچیده شدن ظلمت داعش در سوریه و عراق و شیرین شدن ذائقه مردم را نیز تبریک می‌گوییم.

یاد و یادآوری همکاری مردم و نهادها و کم کاری و عدم امادگی دولت در این زمینه، چه در زمان وقوع حادثه و چه در تداوم آن و یادآوری می‌کنیم که در اینده نزدیک احتمالا با بارش‌های شدید و حوادث مشابه زلزله و برف و یخبندان و کم ابی روبرو خواهیم بود، و لزوم اقدامی دولت و زیر ساخت‌های لازم مقابله با بحران‌ها.

یادآوری می‌کنیم آتش گرفتن نفت کش سوچی و اعلام همدردی مردم ایران با خانواده‌های مصیبت دیده را.

یادآوری می‌کنیم رکود در بازار و گرانی و سختی معیشت مردم و کم کاری مسئولین در این زمینه‌ها و اکتفا به قول‌هایی که در سال‌های گذشته داده شد و عمل نشدن شایسته به اکثر آن قول‌ها و تأکید جدی بر برخورد جدی با مفاسد مالی و اداری و قضایی.

یادآوری می‌کنیم بحث محوری اشتغال و اقتصاد مقاومتی و لزوم همکاری ملت و همه ارکان نظام و بسیج همه جانبه دولت و ملت در احیای این امر حیاتی و هم چنین بحث محوری مسکن و ازدواج.

یادآوری می‌کنیم لزوم توجه به فضای فرهنگی و اجتماعی در جهت بالا بردن امید مردم به زندگانی و توانایی نظام جمهوری اسلامی برای حل مشکلات کنونی مردم و محکوم می‌کنیم عمل و سخن هر شخص و هر گروه و هر جریان در میان ملت و دولت که در جهت سیاه نمایی و یا امیدی و سرخوردگی مردم از انقلابی که کرده‌اند، حرفی یا سخنی یا قلمی بزند و یا قدمی بردارد.

یاد می‌کنیم از رنج‌های مردم سوریه و لبنان و فلسطین و عراق و یمن و لیبی و افغانستان و پاکستان و میانمار و تمام مستضعفین عالم.

تاکید می‌کنیم بر عدم انجام هرگونه مذاکره‌ای در قالب برجام و عدم قبول دولتمردان بر انجام هرگونه مذاکره‌ای جدید تا پایان دوره برجام و اجرای درست آن.

محکوم می‌کنیم عمل و سخن و حرکات استکبار و صهیونیسم جهانی به سرکردگی امریکای جنایتکار و چماقچار و هم پیمانی اسراییل و انگلیس و عربستان سعودی و سایر ایادی آن در جهت تضعیف و تفرقه و کشتار و غارت و نابودی جوامع انسانی و اسلامی.

تاکید می‌کنیم بر وحدت احاد ملت ایران و پرهیز از تفرقه ملی، و تاکید می‌کنیم بر همگرایی و وحدت جوامع اسلامی در جهت حفظ منافع ملی و منطقه‌ای، و محکوم می‌کنیم افراد و عواملی را که در جهت تفرقه ملت ایران و ملت‌های منطقه تلاش می‌کنند.

حمایت می‌کنیم از اقدامات دولت محترم جمهوری اسلامی ایران و سایر قوا مادامی که در جهت انقلاب و اسلام و حل مشکلات کشور و مردم عمل می‌کنند و مورد تأیید مقام معظم رهبری باشند.

در انتها ضمن عرض تجدید میثاق با ارمان‌های امام راحل حضرت امام خمینی (قدس سره) و فرمان‌پری از نائب بر حق امام زمان (عج) حضرت‌ایت ا... العظمی امام خامنه‌ای از هوادارن و کادرهای عضو تشکل‌های ۱۸گانه جبهه پیروان خط امام و رهبری خراسان رضوی و عموم مردم عزیز و آگاه و در صحنه و خانواده‌های محترم دعوت می‌کنیم که با حضور بر شور خود در راهپیمائی سراسری ۲۲ بهمن و مراسم دهه مبارکه فجر شرکت نموده و بااین حضور دشمن شکن از انقلاب خود پاسداری نمایند.

روزنامه صبح امروز خراسان رضوی
https://telegram.me/Sobhedaily

خبر

هتلداری در مشهد توجه اقتصادی ندارد

رئیس اتحادیه هتلداران خراسان رضوی گفت: هتلداری در مشهد توجه اقتصادی ندارد.

مسئولان باید برای افزایش ماندگاری زائران فکری کنند و مساله کاهش اقامت مسافران در هتل‌های مشهد بسیار جدی است.

محمد قانعی با بیان اینکه هتل‌داری در مشهد اصلا توجیه اقتصادی ندارد، افزود: در حال حاضر بعضی از هتل‌ها تعطیل شده‌اند. همچنین برخی از هتل‌ها آماده بهره‌برداری هستند اما افتتاح نمی‌شوند چون صاحبان آنها می‌گویند بسته بودن هتل‌شان به صرفه‌تر است. وی با اشاره به فعالیت اقامت‌سرای در مشهد گفت: فعالیت این بخش از اقامتگاه‌ها تبعات فراوانی دارد و مشکلات زیادی را برای زائران به وجود می‌آورد. این اقامتگاه‌ها دارای مشکلاتی در حوزه اقتصادی، مسائل ایمنی و رعایت استانداردها و مسایل اجتماعی و اخلاقی هستند و به واحدهای اقامتی رسمی آسیب می‌زنند.

رئیس اتحادیه هتلداران خراسان رضوی بیان کرد: خوشبختانه مشهد از نظر میزان ساخت و ساز در حوزه هتل وضعیت خوبی دارد، اما در صورتی که کاهش اقامت ادامه یابد سرمایه‌گذار سرخورده می‌شود و ممکن است مجبور شود تغییر کاربری دهد.

وی با بیان اینکه هتل‌ها باید برای افزایش ماندگاری زائران فکری کنند، مساله کاهش اقامت مسافران در هتل‌های مشهد بسیار جدی شده و میزان اقامت به کمتر از دو روز رسیده است که علت عمده آن به این موضوع برمی‌گردد که ما نتوانستیم وقت مسافران را در مشهد پر کنیم و مسافر پس از اقامت کوتاه‌مدت در مشهد خسته می‌شود.

قانعی گفت: میانگین اقامت در برخی از هتل‌ها در حال حاضر کمتر از دو روز است. میانگین اقامت هتل‌ها اصلا به چهار روز نرسیده و این سخن مسئولان استانی که میانگین اقامت در مشهد افزایش یافته برای هتل‌داران جای سوال است و ما با جرات می‌گوییم که میانگین اقامت در هتل‌ها کم شده است.

وی ادامه داد: نگاه نسبت به شهر مشهد، فقط به زیارت خلاصه نمی‌شود و دیدگاه نسل فعلی مانند گذشتگان نیست. باید توج خدمات و جشنواره‌های فرهنگی و هنری در مشهد توسعه یابد و در صورتی که روند فعلی ادامه یابد قطعا نسل جوان سرخورده خواهد شد و این موضوع تبعات فراوانی دارد. رئیس اتحادیه هتلداران اعلام کرد: ما از سال ۸۷ تا کنون ۳۰۰ خانم متقاضی دریافت پروانه داریم که در انتظار هستند. مراراده ابراز کرد: سال ۸۷ تا کنون اعضای ما به ۱۲ هزار نفر رسیدا اما از این تعداد شهدا ۷۰۰ واحد فعال هستند. ما دلیل کم شدن اعضای فعال را مورد بررسی قرار دادیم که سه مورد از دلایل اساسی غیر فعال شدن واحدها رکود بازار مسکن، افزایش اجاره بهای مکان و مالیات زیاد تعیین شده برای واحدها است.

رئیس اتحادیه مشاورین املاک مشهد:

بانوان هم مشاور املاک می‌شوند

رضا شجاع

رئیس اتحادیه مشاورین املاک مشهد گفت: سال ۸۷ صدور مجوز برای خانم‌ها ممنوع شد و تا کنون اداره داشت اما خبر خوشی که داریم این است که با پی‌گیری‌های انجام شده از چند روز قبل مجوز صدور پروانه برای زنان را نیز دریافت کرده‌ایم.

علی مرادزاده روز سه‌شنبه در نشست خبری افزود: این اتحادیه از سال ۱۳۴۰ تشکیل شد که ابتدا با اتحادیه اتومبیل‌داران ادغام بود و از سال ۱۳۴۸ مستقل شد. از انقلاب تا کنون هشت دوره مدیریتی پشت سر گذاشتیم که بزودی کتابی در این خصوص چاپ خواهد شد که تاریخچه این ادوار خواهد بود.

مرادزاده ادامه داد: سیزده آبان سال ۹۶ سومین انتخابات ما به نتیجه رسید و هیئت مدیره جدید از ۲۴ دی‌ماه مستقر شدند. در این مدت ما باید به چند کار رسیدگی می‌کردیم که اولین آن آماده‌سازی و چاپ حدود ۷۲۰ پروانه بوده که در این یک سالی‌که متولی نبوده صدور آن‌ها به تعویق افتاده بود. تا کنون ۱۰۰ پروانه تحویل شده و مابقی به زودی تحویل می‌شود و از هفته آینده به صورت رسمی پرونده‌های تدوین شده هیئت مدیره اجرا خواهد شد.

اضافه شدن ۲ هزار عضو در یک سال به اتحادیه املاک

وی افزود: سال ۸۵ این اتحادیه ۳۶۰۰ عضو داشت چون صدور مجوز محدود بود و فقط اجازه صدور ۵۰ مجوز در سال را داشتیم. از سال ۸۵ کمیسیون نظارت سفت و سخت و اجازه عضوگیری داده که در یک سال ۴هزار نفر به اعضای اتحادیه اضافه شد.

رئیس اتحادیه مشاورین املاک مشهد اظهار کرد: سال ۸۷ صدور مجوز برای خانم‌ها ممنوع شد و تا کنون اداره داشت اما خبر خوشی که داریم این است صدور پروانه برای خانم‌ها را نیز دریافت کرده‌ایم. البته ما از قبل حدود ۳۰۵ نفر خانم عضو داشتیم اما از سال ۸۷ تا کنون ۳۰۰ خانم متقاضی دریافت پروانه داریم که در انتظار هستند. مرادزاده ابراز کرد: سال ۸۷ تا کنون اعضای ما به ۱۲ هزار نفر رسیدا اما از این تعداد شهدا ۷۰۰ واحد فعال هستند. ما دلیل کم شدن اعضای فعال را مورد بررسی قرار دادیم که سه مورد از دلایل اساسی غیر فعال شدن واحدها رکود بازار مسکن، افزایش اجاره بهای مکان و مالیات زیاد تعیین شده برای واحدها است.

مالیات مشاورین املاک را عادلانه خواهیم کرد

وی تصریح کرد: در بحث مالیات مقصر تا حد زیادی خود واحدها هستند که نتوانستند دلایل مثبت را ارائه کنند که نشان از عدم آموزش کافی برای این افراد است. البته ما تعاملاتی که با سازمان امور مالیاتی خواهیم داشت و شیوه پرداخت مالیات صنف خدمان را عادلانه خواهیم کرد تا هم حق هدر ما ضایع نشود و هم اهداف مالیاتی نظام محقق شود.

مرادزاده ادامه داد: از برنامه‌های هیئت مدیره جدید افزایش تعاملات با سازمان‌های مرتبط از جمله قوه قضاییه، سازمان امور مالیاتی و شهرداری‌ها و نهادهایی مثل اماکن، سازمان بازرگانی و اصناف که در صدور مجوزها، حفظ و نگهداری اماکن و نظارت به ماکمک می‌کنند.

جایگاه اجتماعی مشاورین املاک تنزل داشته است

وی افزود: هدف بلندمدت ما از این تعاملات ارتقای جایگاه اجتماعی این صنف است چراکه در دنیا این صنف رتبه چهارم را در جایگاه اجتماعی دارد اما در ایران با این که تحقیقی صورت نگرفته اما شواهد نشان از نزول شدید جایگاه اجتماعی این صنف دارد که به جهت عدم آموزش کافی برای عضو ما و مردم است.

مرادزاده تصریح کرد: اتحادیه مشاورین املاک بازرسانی را فعال کرده تا افراد فعال در این حوزه که مجوز ندارند را شناسایی کنند تا بتوان برخورد لازم را صورت داد. در خصوص برخورد ماده ۲۷ و ۲۸ است که طبق ماده ۲۷ به کسانی که جواز ندارند با جواز را به روز نکرده‌اند و یا ترخ‌نامه جدید را نصب نکرده‌اند اخطار داده می‌شود که زودتر مدارک خود را ارائه دهند و مشکل را برطرف کنند و طبق ماده ۲۸ اخطار داده می‌شود که اگر به شکایت یا مشکل رسیدگی نکنید باید پلمبی خواهد شد.

تحریر قولنامه یک تخصص است

رئیس اتحادیه مشاورین املاک مشهد با بیان این که مشکلاتی که ایجاد می‌شود عموما به علت گرفتن اضافه کمیسیون و عدم تحریر دقیق قولنامه‌ها است، اظهار کرد: تحریر قولنامه یک امر تخصصی است و اطلاعات حقوقی نیاز دارد، در موارد مشکلزا یا عضو اتحادیه به قوانین حقوقی آشنا نیست و یا طرفین به هم اعتماد کرده‌اند که بعدا دچار مشکل می‌شوند.

مرادزاده ادامه داد: اتحادیه کمیسیون‌هایی برای رسیدگی به شکایات دارد که سه روز در هفته فعال هستند و اگر ممکن باشد با نظر کارشناسی مشکل را حل می‌کنند و در غیر این صورت به مراجع قضایی ارجاع می‌دهند و اگر عضو اتحادیه مقصر باشد باید خسارت بدهد.

وی در خصوص تعداد شکایات روزانه گفت: معمولا در هر کدام از سه روز رسیدگی به شکایات بین ۱۵ تا ۲۰ شکایت به ما می‌رسد که از این بین ۳ تا ۵ پرونده به مراجع قضایی ارجاع داده می‌شوند.

استفاده از بستر IT برای شناسایی واحدهای مجاز

مرادزاده تصریح کرد: طی روزهای آتی منافصه نرم‌افزاری ما انجام می‌شود تا از بستر آی‌تی استفاده کرده و با همکاری شهرداری واحدهای مجاز را روی نقشه‌های GIS مشخص کنیم. واحدها نیز به علامت‌هایی مجهز می‌شوند که شهروند با یک پیامک ساده بتواند مجاز بودن عضو را بررسی کند.

مرادزاده با بیان این که سابق بر این در سه دسته درجه یک، دو، سه و ممتاز مجوز صادر می‌شد اما ضابطه و قانون خاصی برای این درجه‌ها نداشتند، گفت: ما با تعامل با دانشگاه یا پارامترهایی را مشخص کردیم که امتیاز دهی را به واحدها شروع کنیم و بعد درجه‌بندی صورت گیرد. کسانی که بالای ۵۰ باشند مجوز کار را دریافت می‌کنند اما کسانی که زیر امتیاز ۵۰ باشند مجوز کار را دریافت نخواهند کرد. اولین حرکت ما در این حوزه سه برابر کردن بودجه آموزشی بود که در قالب آموزش به شهروندان و اعضا یادگیری خواهد شد.

وی افزود: بحث خرید و فروش وام مسکن و پیش‌فروش واحد از مشکلاتی است که گریبان‌گیر صنف ما شده است که ما به این بخش ورود خواهیم کرد اجازه نخواهیم داد چرا که در حوزه فعالیت اعضای ما نیست. از شهروندان نیز خواستارم به در پیش‌فروش‌ها بسیار دقت کنید و از شهرداری استعلامات لازم اخذ شود.

صدور قرارداد دست نویس ممنوع و تخلف است

مرادزاده ادامه داد: صدور قرارداد دست نویس ممنوع و تخلف است. از سال ۹۲ بخش‌نامه شده که چه اجاره و چه مبایعه‌نامه دست‌نویس ممنوع است.

اما برخی از ترس مالیات اصرار دارند که عضو قرارداد را دستی بنویسند اما من خواهش می‌کنم چه مردم محترم و چه اعضای اتحادیه هرگز چنین کاری انجام ندهند چراکه قراردادهای الکترونیکی کد رهگیری دارند و کاملا قابل رصد و پیگیری هستند.

وی تصریح کرد: مبالغ کمیسیون قبلا ۰.۵ درصد بود ولی طی سال گذشته به ۰.۳ درصد کاهش یافته که البته ما در تلاش برای افزایش آن هستیم و البته رئیس شرکت سابقا در خصوص این که درصد کمیسیون نیز به مبلغ آن افزوده می‌شود. قانونی که در خصوص این کمیسیون وجود دارد این است که در صورت فسخ عقد قرارداد قبل بازگشت نسبت به اینکه این اتحادیه مقصر باشد باید آن‌نامه جدید تا ۲۴ ساعت می‌تواند قابل بازگشت باشد.

شهروندان از طریق سایت‌ها و نرم‌افزارها معامله نکنند

مرادزاده در پایان گفت: من پیشنها می‌کنم شهروندان ما به جهت نپرداختن مبلغ کمیسیون خودشان از طریق نرم‌افزارها و سایت‌ها وارد معامله نشوند چراکه اعضای ما مشاور هستند و نه خریدار یا فروشنده. این باعث می‌شود معامله امن و رسمی باشد.

پیگیری‌خبر

شعبه مرکزی «بیمه حکمت صبا» در خراسان رضوی افتتاح شد

مرجان فرهمند

شعبه مرکزی بیمه حکمت صبا در استان خراسان رضوی با حضور مدیرعامل، اعضای هیئت‌مدیره و مدیران بیمه حکمت، مدیران بانک حکمت ایرانیان و مقامات لشکری افتتاح شد.

در این مراسم امیر سرتیپ دکتر غلامحسین چایچی نصرتی مدیرعامل بیمه حکمت صبا، امیر سرتیپ دوم مجید زارع جانشین قرارگاه منطقه‌ای شمال شرق نزاجا و تعدادی از مدیران و کارگزاران بیمه حضور داشتند. امیر سرتیپ چایچی در ابتدا اشاره‌ای به قدمت تاریخی استان خراسان رضوی کرد وگفت: استان خراسان رضوی بخش بزرگی از خراسان تاریخی است و نقش بزرگی در تمدن بشری دارد. این منطقه در دوران کهن و قبل از اسلام و همچنین در دوران بعد از اسلام نقش مهمی در پیشرفت تمدن اسلامی داشته است. آن‌هم به‌خاطر حضور انسان‌های فرهیخته، دانشمند و اندیشمندی چون فردوسی بزرگ است که زبان فارسی را پاس داشته است. اکنون در جوار حرم امام رضا(ع) خیر و برکت در این شهر دیده می‌شود و حرم رضوی قبله‌گاه شیعیان جهان است و مشهد به‌عنوان قطب گردشگری قرار دارد. وی گفت: استان خراسان رضوی علاوه بر قطب گردشگری، ۹۳ شهرک صنعتی دارد و از بزرگترین شهرک‌های صنعتی کشور در استان خراسان رضوی قرار دارد. در هرصورت قصد داشتیم هشتمین شعبه را به یمن وجود امام هشتم(ع) در مشهد افتتاح کنیم و بنا به دلایلی شعبه هشتم را در شیراز افتتاح کردیم و امروز نهمین شعبه را در مشهد افتتاح نمودیم. سرتیپ چایچی اشاره‌ای به رابطه بین بانک‌ها و بیمه‌ها کرد وگفت: بین بانک و بیمه پیوندی ناگسستنی وجود دارد و در حقیقت آن بیمه حکمت صبا آخرین شرکت جامع بیمه بازرگانی که مجوز آن در اسفند سال ۹۵ صادر شده است، ولی رتبه شرکت بیمه صبا در ۸ سال قبل در بیمه صبا که بنده تاسیس کردم در بنیاد تعاون وجود دارد. وی وجود دارد، آن زمان چهار تا شرکت بیمه دولتی بودند و دوستان نظر داشتند که بیمه‌های دولتی نمی‌تواند نقش آفرین باشند و بیمه‌های خصوصی در این زمینه باید فعال شوند و مقدمات آن در دولت با نجا به بحث گذاشته شد. مدیرعامل بیمه حکمت صبا گفت: در بازار پررقابت بیمه که در استان خراسان رضوی وجود دارد، اولین شعبه استان را افتتاح می‌کنیم تا با انتخاب وکمک نمایندگان وکارگزاران بتوانند فرهنگ و بازار بیمه را جدید کنند. شرکت بیمه حکمت در بین ۳۲ شرکت بیمه خصوصی با ۱۵۴ هزار سهامدار حقیقی توانسته است به فعالیت بپردازد.

رئیس اتحادیه مشاورین املاک مشهد:

بانوان هم مشاور املاک می‌شوند

عنوان کلی اقدامات در جسته انجام شده در دولت تدبیر و امید

محمد دانشگر در گفت وگو با خبرنگار ما در آستانه چهلمین سالگرد انقلاب افزود: شرکت آب و فاضلاب خراسان رضوی تمام تلاش خود را در پوشاندن جامع عمل به شعارش که همان سقاییت روستاییان افتخار ماست، را انجام داده و خوشبختانه کارنامه ما نشان از تلاشی در دریغ همکارانم در همین راستاست.

در ادامه مهمترین اقدامات انجام شده شرکت آب و فاضلاب روستایی استان را از ابتدای دولت تدبیر و امید مورد می‌گنیم.

اهم اقدامات انجام شده از ابتدای دولت تدبیر و امید

-برخورداری ۴۳ مجتمع آبرسانی روستایی از اعتبارات صندوق توسعه

-اجرای سه پروژه جمع‌آوری و دفع بهداشتی فاضلاب روستایی

-راه‌اندازی و نصب تعداد ۲۵ دستگاه آب شیرین کن در روستاهای دارای مشکل کیفیت آب

-بهره‌گیری از سیستم مدیریت پروژه بر اساس مدل pmbok

-اجرای سیستم تصفیه آبهای گل آلود در زمان بحران

اهم عناوین اقدامات انجام شده در راستای ایمنی و ارتقا کیفیت آب شرب

- پیاده سازی طرح سامانه اطلاعات جغرافیایی GIS منابع آب زیرزمینی

-راه‌اندازی و نصب تعداد ۲۵ دستگاه آب شیرین کن در روستاهای دارای مشکل کیفیت آب

-نصب دتکتور در سامانه های کلرزن گازی

-نصب کلرسنج وکدورت سنج آنلاین جهت پایش کیفی آب آشامیدنی

-نصب دستگاه الکتروکلریناتور بر پایه گندزدایی آب توسط الکترولیز نمک طعام

-نصب سیستم خنثی کننده گاز کلر

-استفاده از سیستم پمپاژ دور متغیر (بوستر پمپ) به جای استفاده از مخازن هوایی

اقدامات دولت تدبیر و امید در راستای تأمین آب شرب مردم روستاهای خراسان رضوی

مدیرعامل شرکت آب و فاضلاب روستایی خراسان رضوی گفت: کیفیت آب شرب تحویلی به مردم همواره خط قرمز وزارت نیرو و این شرکت است.

محمد دانشگر در گفت وگو با خبرنگار ما در آستانه چهلمین سالگرد انقلاب افزود: شرکت آب و فاضلاب خراسان رضوی تمام تلاش خود را در پوشاندن جامع عمل به شعارش که همان سقاییت روستاییان افتخار ماست، را انجام داده و خوشبختانه کارنامه ما نشان از تلاشی در دریغ همکارانم در همین راستاست.

در ادامه مهمترین اقدامات انجام شده شرکت آب و فاضلاب روستایی استان را از ابتدای دولت تدبیر و امید مورد می‌گنیم.

اهم اقدامات انجام شده از ابتدای دولت تدبیر و امید

-برخورداری ۴۳ مجتمع آبرسانی روستایی از اعتبارات صندوق توسعه

-اجرای سه پروژه جمع‌آوری و دفع بهداشتی فاضلاب روستایی

-راه‌اندازی و نصب تعداد ۲۵ دستگاه آب شیرین کن در روستاهای دارای مشکل کیفیت آب

-بهره‌گیری از سیستم مدیریت پروژه بر اسلد مدل pmbok

-اجرای سیستم تصفیه آبهای گل آلود در زمان بحران

اهم عناوین اقدامات انجام شده در راستای ایمنی و ارتقا کیفیت آب شرب

- پیاده سازی طرح سامانه اطلاعات جغرافیایی GIS منابع آب زیرزمینی

-راه‌اندازی و نصب تعداد ۲۵ دستگاه آب شیرین کن در روستاهای دارای مشکل کیفیت آب

-نصب دتکتور در سامانه های کلرزن گازی

-نصب کلرسنج وکدورت سنج آنلاین جهت پایش کیفی آب آشامیدنی

-نصب دستگاه الکتروکلریناتور بر پایه گندزدایی آب توسط الکترولیز نمک طعام

-نصب سیستم خنثی کننده گاز کلر

-استفاده از سیستم پمپاژ دور متغیر (بوستر پمپ) به جای استفاده از مخازن هوایی

-بهره‌گیری از سیستم مدیریت پروژه بر اسلد مدل pmbok

خبر

گلایه‌های مدیرکل انتقال خون خراسان رضوی؛

فرزند ناتنی وزارت بهداشت هستیم

مدیرکل سازمان انتقال خون خراسان رضوی با گلایه از وضعیت بحرانی این اداره کل و انتقاد شدید از بی‌توجهی مسئولان، گفت: وزارت بهداشت با ما مانند یک فرزند ناتنی برخورد می‌کند.

به گزارش ایسنا ، حمیدرضا اسلامی ظهر روز گذشته در نشست خبری خود با اصحاب رسانه، با گلایه از وضعیت بحرانی انتقال خون خراسان رضوی، افزود: تأسف ما اینجاست که با وجود فعالیت‌ها و دستاوردها سازمان انتقال خون از توجه کم‌تری نسبت به سایر سازمان‌ها و ارگان‌ها برخوردار بوده، با وجود این مشکلات همکاران ما با توجه به رسالتی که دارند شبانه‌روزکار می‌کنند تا خون مورد نیاز ۵۸ بیمارستان و ۶ دانشگاه علوم پزشکی را در سطح استان تأمین کنند.

وی ادامه داد: اداره‌ای که ظرفیتش تولید حداکثر ۶۰ هزار کیسه خون در سال است و بیش از ۳۰۰ هزار کیسه خون تولید می‌کند، هنوز در ساختمان اداره‌ای استیجاری است.

تضمین کننده زندگی در اتاق عمل

اسلامی با بیان این‌که در حق سازمان انتقال خون ظلم شده است، تصریح کرد: ما چیزی را تولید می‌کنیم که از طلا با ارزش‌تر است، جان بسیاری از افراد با تزریق خون حفظ می‌شود و آن‌ها زندگی می‌گردند. ما با تزریق فرآورده‌های خونی و پلاسما درصد مرگ را در اتاق‌های عمل پایین می‌آوریم.

وی با اشاره به این‌که خون و سازمان‌های انتقال خون در سطح دنیا از جایگاه‌های خاصی برخوردارند، خاطرنشان کرد: متأسفانه با وجود اینکه در طرح تحول نظام سلامت خدمات خوبی به مردم در حوزه سلامت داده شد، اما در این طرح نیز نسبت به انتقال خون و نوجوانی حوزه نگرفته است. ما در شرایطی داریم برابر ظرفیت خود خون تولید می‌کنیم که پرسنل ما به‌ما‌هست برخی حق و حقوقات، اعلام کاری‌ها و حق ماموریت‌های خود را دریافت نکرده‌اند. حتی در مواردی که ما برای حفظ شئونات‌شان حق اضافه‌کاری را با عنایت تمامی مسائل قانونی را به آن‌ان پرداخت کردیم باز هم در دیوان محاسبات جوابگوی مسئولان بودیم.

هر چه می‌دویم نمی‌رسیم

اسلامی تصریح کرد: ما هم‌اکنون به بازاریان ۸۰۰ میلیون تومان بدهی داریم. همچنین اعلام کار و حق ماموریت‌های کارمندان حدود یک سال است که پرداخت نشده است. با وجود این شرایط برخی از یارانه‌های که وزارت بهداشت به ما می‌دادند نیز قطع شد است و این مشکلات شدیدی را برای ما ایجاد کرده و ما هر روز مشکلاتی با بدهکاران و بازاریان و همچنین تیم‌های خود داریم. سال گذشته ۱۴۰۰ تخت بیمارستانی در استان اضافه شده است که هر کدام نیازمند تأمین خون هستند و با این وجود مشکلات ما نیز روزبه‌روز بیش‌تر شده است.

وی افزود: من از مسئولان خواهش می‌کنم تنها روزی که چهه هایشان پشت در اتاق عمل هستند به یاد سازمان انتقال خون نیفتند. قطعا با این وضعیت سازمان انتقال خون یک‌جا سقوط می‌کند و دیگر نمی‌تواند با این شرایط ادامه دهد.

اسلامی با بیان اینکه ما یک ساختمان ستادی هم از خود نداریم، خاطرنشان کرد: سال‌هاست که موضوع ساخت ساختمان مرکزی ما در خیابان سناباد بین سازمان برنامه و بودجه و اداره کل مسکن و شهرسازی رد و بدل می‌شود. مسئولیت تأمین بودجه این ساختمان با سازمان برنامه و بودجه و ساخت آن با مسکن و شهرسازی است و همچنان با گذشت بیش هشت سال از آغاز این پروژه تنها ۳۵ درصد پیشرفت داشته است که با این روند تکمیل آن حداقل ۲۰ تا ۳۰ سال طول می‌کشد. در واقع این وضعیت تبدیل به یک بازی بین برنامه و بودجه و مسکن و شهرسازی شده است.

وی ادامه داد: با وجود تمام کمک‌ها از سوی دانشگاه علوم پزشکی مشهد متاسفانه وزارت بهداشت با ما مانند یک فرزند ناتنی برخورد می‌کند. چندی پیش قسمت تهیه فرآورده‌هایمان آتش گرفت و اگر دپواره آتش بگیرد تمام فرآورده‌های خونی ما از بین خواهد رفت.

ما در لیست مدیریت بحران نیستیم

وی بیان کرد: هفته گذشته و در روزی که سرمای هوا باعث تعطیلی مدارس و آغاز به‌کار ادارات با تأخیر شده بود متوسط سردخانه پلاسماهای ما که حدود ۲۰ هزار پلاسما در آن‌جا نگهداری می‌شود سوخت و با وجود پیش‌بینی موتور پشتیبان با نوجه به حجم بالای مصرف، موتور پشتیان نیز بعد از مدتی اندکی سوخت و ما با شرایط بحرانی مواجه شدیم.

اسلامی ادامه داد: در این شرایط هنگامی که با آقای ثامان‌فر، مدیرکل مدیریت بحران استان در استانداری تماس گرفته و خواهان کمک آن‌ها به ما در این شرایط بحرانی شدیم، ایشان در پاسخی تأمل برانگیز گفتند که این موضوع ارتباطی با مدیریت بحران ندارد و ما بودجه‌ای در این زمینه نداریم تا بتوانیم به شما کمک کنیم. حتی هنگامی که خواهان معرفی سردخانه‌های برای انتقال این پلاسماها شدیم ایشان در پاسخ گفتند که اطلاع و اماری از سردخانه‌ها نداریم.

اسلامی در بخش دیگری از سخنان خود با بیان اینکه «باید مردم را خون دادن هیجانی را به سمت خون دادن مستمر ببریم»، اظهار کرد: در حال حاضر نسبت اهداکنندگان مستمر ما روزبه‌روز در حال افزایش است و به ۵۲ درصد رسیده است که نسبت به سال گذشته ۶ درصد رشد داشته‌ایم و این شاخص بسیار خوبی است.

صادق باشیم اوضاع خوب نیست

وی اضافه کرد: آمارها نشان می‌دهد تمیزی خون اهداکنندگان مستمر نسبت به میانگین جامعه بسیار بیش‌تر است و بیماری‌های ویروسی در آن‌ها کم‌تر مشاهده می‌شود. علاوه بر این ما با افرادی که جزو اهداکنندگان مستمر هستند، یعنی سالی حداقل ۳ بار خون می‌دهند، در ارتباط هستیم.

مدیرکل سازمان انتقال خون خراسان رضوی عنوان کرد: من می‌توانستم در این نشست بزک‌کرده حرف بزنم و بگویم همه چیز خوب است، اما با توجه به اینکه پزشک هستم و سوگند خوردم که به مردم خدمت کنم، ترجیح دادم پیش از اتفاق واقعیت‌ها و شرایط این اداره را بیان کنم.

«صبح امروز» از دلایل افسردگی و بی انگیزگی کودکان گزارش می‌دهد؛

چراغ‌ها را روشن کنید

ناامیدی زندگی و تحصیل کودکان را فراگرفته است

مصطفی قویدل
Mostafa.ghavidel@yahoo.ir

معلم کلاس چهارم دبستان به خاطر مشکلاتی نمی‌توانست چند روزی به مدرسه بیاید. مدیر مدرسه که می‌دانست سابقه‌ای در ادبیات دارم، به دلیل کمبود مربی از من خواسته بود تا چند ساعتی کلاس را اداره کنم. وقتی در مسیر بودم، خاطرات کودکی و مدرسه خودم به ذهنم می‌آمد. هیاهو، سر و صدا، هیجان، انرژی و شادی زیاد و در کل کودکی‌هایی که هر کودکی باید انجام دهد تا بیاموزد و رشد کند.

وارد کلاس که شدم، فضای اتاق خیلی با آن چه تصور می‌کردم فرق می‌کرد. گویی کودکان امروز دیگر انرژی گذشته را نداشتند. هیجانی در کلاس دیده نمی‌شد، انگار اکثر دانش آموزان خسته بودند. برای شروع بحث از آن‌ها پرسیدم که آیا می دانید ادبیات برای زندگی شما چه فوایدی دارد؟

پاسخ‌هایی که گرفتم عجیب مرا به خود فرو برد؛ پاسخ‌هایی از این دست که «آقا، با ادبیات نه نان می‌دهند، نه آب، به قول پدرمان فکر نان کن که خبزه آب است»، ...

بی انگیزگی، افسردگی و ناامیدی به آینده، این روزها گریبان کودکانی را گرفته است که خود نسلی آینده ساز هستند و توقف آن‌ها در حال، آینده را از همه می‌گیرد؛ به همین منظور و برای بررسی بیشتر این موضوع به سراغ متخصصین و فعالین حوزه آموزش و تربیت رفتیم تا بیشتر با دلایل و پایه‌های وضعیت کنون کودکان و دانش آموزان آشنا شویم؛ تا شاید بتوان مسیر آینده را برای این آینده سازان روشن کرد.

خموذگی نسلی که ستون آینده است

مدیرمدرسه غیرانتفاعی ناحیه شش مشهد، شرایط نابسامان اقتصادی، فشارهای اقتصادی خانواده و شرایط نامطلوب‌آموزشی، فضای استرس‌آلود را از جمله دلایل بی انگیزگی دانش آموزان در ادامه تحصیل برشمرد و گفت، اغلب بچه‌ها روحیه شاداب و با نشاط خود را باخته‌اند و حالت خموذگی به خود گرفته‌اند. هدف متمرکزی در زندگی خود ندارند و به اصطلاح «باری به هر جهت» هستند، امروز سراغ موسیقی می‌روند، فردا هم زبان و در کل یک خط مستقیم آموزشی را طی نمی‌کنند. زمانی که معلم وارد کلاس می‌شود، بعضی از این بچه‌ها با سرهای پایین و در انزوا به گوشه‌ای خیره شدند و تمام مدتی که معلم مشغول تدریس است، آن‌ها به نقاط نامعلوم خیره شدن و به اصطلاح «در باغ نیستند». اغلب دروس خشک و به دور از پویایی و هیجان هستند، بنابراین کسی دل نمی‌دهد و فضای رخوت بار با شکست تحصیلی مخلوط می‌شود.

مجتبی حسینیان افزود: خودمنفی‌گری در این بچه‌ها موج می‌زند و آنان اغلب با خود می‌گویند: «من نمی‌فهمم، من تنها هستم، درس بخونم که چی بشه؟ اینایی که درس خوندن چی شدن؟ منم هیچی نمی‌شم!» این بچه‌ها دچار مرگ انگیزه شدند و این افکار مدام در ذهن دانش‌آموز مرور و بررسی می‌شود.

نهاد حمایتی برای دانش‌آموزان نداریم

وی در این باره تصریح کرد: بدترین شکل ممکن در مدیریت آموزش و پرورش حاکم است. دانش‌آموز در ظاهر ۹ ماه به مدرسه می‌آید. از ۳۶۵ روز رسماً اعلام شده که ۱۷۳ روز در مدرسه حضور دارند و عملاً ۲۰ روز آن مصادف با جمعه یا روزهای تعطیل بوده و در این میان دو ماه درگیر امتحانات میان ترم و پایان ترم هستند و بهره‌وری ما در حدود ۱۵۰ روز است. آیا ما در این ۱۵۰ روز به بهره‌برداری کافی و مطلوب برای هر دانش‌آموز می‌رسیم؟ سوال این جاست که چرا انقدر با افت تحصیلی مواجه هستیم؟ در واقع تمام کاستی‌ها به دلیل ناکارآمد بودن سیستم آموزش است و با این وجود ما چه توقعی از بچه‌ها می‌توانیم داشته باشیم؟

> **حسینیان: اغلب بچه‌ها روحیه شاداب و با نشاط خود را باخته‌اند و حالت خموذگی به خود گرفته‌اند. هدف متمرکزی در زندگی خود ندارند و به اصطلاح «باری به هر جهت» هستند، امروز سراغ موسیقی می‌روند، فردا هم زبان و در کل یک خط مستقیم آموزشی را طی نمی‌کنند. زمانی که معلم وارد کلاس می‌شود، بعضی از این بچه‌ها با سرهای پایین و در انزوا به گوشه‌ای خیره شدند و تمام مدتی که معلم مشغول تدریس است، آن‌ها به نقاط نامعلوم خیره شدن و به اصطلاح «در باغ نیستند». اغلب دروس خشک و به دور از پویایی و هیجان هستند، بنابراین کسی دل نمی‌دهد و فضای رخوت بار با شکست تحصیلی مخلوط می‌شود**

حسینیان تأکید کرد: نهاد حمایتی برای قشر دانش‌آموز وجود ندارد و بچه‌ها به جز پارک جایی برای تفریح کردن و یادگیری ندارند. آموزش اجباری توفیق چندانی نداشته و نتوانسته تقویت کیفی و دانش آموزان را به کسب نمره‌های بالاتر تشویق کیم، خلاقیت بچه‌ها از بین می‌رود و نتیجه مثبتی در پی ندارد.

والدین اصول تربیتی را بیاموزند

کارشناس روانشناسی تربیتی با تأکید بر این که کودک همه زندگی‌اش در مدرسه نیست و با خانواده ارتباط بیشتر و عمیق‌تری دارد و به همین دلیل اثرپذیری از خانواده نیز بسیار بیشتر و نافذتر است، اضافه کرد: من معتقد هستم که جای آموزش مهارت‌های زندگی در سیستم آموزشی ما خالی است و این باید حتی از مهدهای کودک و به طور جدی از پیش دبستانی‌ها پیگیری و دنبال شود. فرزندان ما مهارت‌های زندگی، توانایی حل مسئله، هدف گذاری و ... را فرانگرفته‌اند و این آسیب پذیری آن‌ها را بیشتر می‌کند. اگر این مهارت‌ها را به کودکان منتقل کنیم، در صورت مواجهه با مشکلات در جامعه و حتی خانواده قادر خواهند بود با آن‌ها مواجه شده و مقابله کنند. اگر این هماهنگی را در خانواده نیز ایجاد کنیم که خیلی خوب می‌توانیم برای نجات یک نسل اثرگذار باشیم.

> **خوشنویسان: جای آموزش مهارت‌های زندگی در سیستم آموزشی ما خالی است و این باید حتی از مهدهای کودک و به طور جدی از پیش دبستانی‌ها پیگیری و دنبال شود. فرزندان ما مهارت‌های زندگی، توانایی حل مسئله، هدف گذاری و ... را فرانگرفته‌اند و این آسیب پذیری آن‌ها را بیشتر می‌کند. اگر این مهارت‌ها را به کودکان منتقل کنیم، در صورت مواجهه با مشکلات در جامعه و حتی خانواده قادر خواهند بود با آن‌ها مواجه شده و مقابله کنند. اگر این هماهنگی را در خانواده نیز ایجاد کنیم که خیلی خوب می‌توانیم برای نجات یک نسل اثرگذار باشیم**

خوشنویسان با اشاره به این که تأکید ما روانشناسی‌ها بر آموزش مهارت‌ها است، خاطرنشان کرد: این آموزش هرگز دیر نیست و همه می‌توانند سطح مهارتی خود را ارتقا دهند. والدین ما باید اصول تربیتی را بیاموزند. زوجین گاهی مشکلات را به کودکان منتقل می‌کنند و آن‌ها واسطه مشکلات خودشان قرار می‌دهند که این‌ها همه آسیب می زند. ما باید بتوانیم سبک تربیتی والدین را اصلاح بکنیم با وجود مشکلات مدارس و جامعه، می‌توانیم به آینده کودکان جهت مثبت و امیدوارکننده بدهیم.

حوادث

دستگیری ۲ خرده فروش با بیش از پنج کیلوگرم مواد مخدر

فرمانده انتظامی شهرستان قوچان، از دستگیری ۲ خرده فروش و کشف بیش از پنج کیلو مواد مخدر خبر داد.

سرهنگ رضا قدمگاهی در تشریح این خبر گفت: با کسب خبری مبنی بر تهیه و توزیع مواد مخدر توسط فردی سابقه دار در سطح شهر قوچان پیگیری پرونده به صورت ویژه در دستور کار ماموران پلیس مبارزه با مواد مخدر این فرماندهی قرار گرفت.

فرمانده انتظامی شهرستان قوچان تصریح کرد: در تحقیقات میدانی تیم پلیس مبارزه با مواد مخدر مشخص شد متهم در محفیگاهش در هسته مرکزی مواد افیونی را در بسته های کوچک بسته بندی و با یک دستگاه خودرو تیبا ، آن را در بین افراد معتاد توزیع می کند.

وی ادامه داد :ماموران این فرماندهی پس از هماهنگی قضائی در یک عملیات غافلگیرانه متهم ۴۰ ساله را دستگیر و در بازرسی از مخفیگاهش مقدار چهار کیلو و ۲۰۰ گرم مواد مخدر از نوع تریاک کشف کردند. در عملیاتی دیگر نیز پلیس مبارزه با مواد مخدر با دستگیری یک خرده فروش در محله فرهنگیان به مقدار یک کیلو و ۲۰۰ گرم مواد مخدر از نوع تریاک ۲۰۰ گرم آن در بسته های کوچك جهت فروش آماده شده بود کشف کردند.

فرمانده انتظامی شهرستان قوچان خاطر نشان کرد: متهمان پس از تشکیل پرونده برای سیر مراحل قانونی به مقامات قضائی معرفی شدند.

واژگونی پیکان سه مصدوم برجای گذاشت

فرمانده انتظامی شهرستان فریمان از واژگونی یک دستگاه پیکان سواری با سه نفر مصدوم خبر داد.

سرهنگ علی اکبر قدیری گفت : روز گذشته یک فقره واژگونی خودرو در محور فریمان به مشهد (بعد از شرکت ایران ملاس) به مرکز فوریت های پلیسی ۱۱۰ اعلام و بلافاصله تیمی از عوامل محل ساحته اعزام شدند.

وی ادامه داد: در بررسی های به عمل آمده مشخص شد یکدستگاه خودروی پیکان سواری با سه سرنشین از جاده منحرف و واژگون شده است. در این سانحه راننده بهمراه همسر و فرزند سه ساله اش مصدوم و با کمک نیروهای امدادی به بیمارستان منتقل شدند.کارشناسان پلیس راه علت حادثه را ناتوانی راننده در کنترل وسیله نقلیه ناشی از تخطی از سرعت مطمئنه اعلام کرده است.

فرمانده انتظامی شهرستان فریمان تصریح کرد: سرعت غیر مجاز و تخطی از سرعت مطمئنه از سوی رانندگان یکی از مهمترین علل بروز سوانح رانندگی می باشد لذا سرعت مجاز رانندگان باعث می شود در صورت مواجهه با خطر ، عکس العمل مناسب تری برای واکنش نشان دهند و همچنین شدت تصادف احتمالی آنها نیز با سرعت مجاز کاهش پیدا می کند.

دستگیری عامل ۲۲ فقره کلاهبرداری در شهرستان چناران

فرمانده انتظامی استان از دستگیری عامل ۲۲ فقره کلاهبرداری در شهرستان چناران خبر داد.

سردار قادر کریمی گفت: در پی گزارش یکی از شهروندان در شهرستان چناران مبنی بر کلاهبرداری با وعده تهیه وام کم بهره بلافاصله تیمی از ماموران کلانتری ۱۴ گلبهار برای بررسی موضوع وارد عمل شد.

وی افزود: در بررسی اظهارات شاکی پرونده پس از چند روز کارگسترده پلیسی و تایید فعالیت مجرمانه این افراد، هماهنگی های لازم با مقام قضائی برای بازرسی از محل بعمل آمد.

سرهنگ حمید زمرخواه گفت:کارآگاهان پس ازکنترل و مراقبت های ناحمسوس، زمانی که سرشاخه های این شبکه در محل حضور داشتند به طور ضربتی منزل مسکونی را مورد بازرسی قرار دادند. در این عملیات ۱۰ متهم که اهل استان های مازندران و چناران بودند را در حین آموزش و انجام فعالیت شرکت هرمی دستگیر و در بازرسی از محل فعالیت آنان تعداد بسیار زیادی مجله، جزوات و کتب مرتبط با فعالیت های مجرمانه هرمی را به همراه تجهیزات رایانه همراه کشف کردند.

رئیس پلیس آگاهی خراسان رضوی خاطر نشان کرد: متهمان به مراجع قضائی معرفی شده و تحقیقات درباره این پرونده همچنان ادامه دارد.

جزئیات کلاهبرداری از ۱۰۰ نفر در مشهد

معاون دادستان عمومی و انقلاب خراسان رضوی در امور سیاسی، امنیتی گفت: در ارتباط با پرونده کلاهبرداری از یکصد شهروند مشهد تاکنون هفت نفر دستگیر شده اند.

به گزارش مشهد فوری، قاضی حسن حیدری دوشنبه شب افزود: فردی که به عنوان متهم اصلی با ایجاد دفتر فروش درمنزل در مشهد و جلب اعتماد عمومی از بیش از یکصد شهروند کلاهبرداری نموده به خارج از کشور قرار کرده است. تاکنون هفت نفر از شرکای متهم اصلی دستگیر و امروز تفهیم اتهام شدند.

وی با بیان اینکه میزان دقیق کلاهبرداری مشخص نیست، گفت: تعداد شاکیان تاکنون بیش از یکصد نفر است. تحقیقات در این زمینه و تلاش برای دستگیری متهم اصلی ادامه دارد.

سرشاخه شبکه فعالیت های هرمی در مشهد دستگیر شدند

رئیس پلیس آگاهی خراسان رضوی از دستگیری سرشاخه های شبکه فعالیت های هرمی در مشهد خبر داد.

سرهنگ حمید زمرخواه گفت: در پی کسب اطلاعاتی مبنی بر این که افرادی با حضور در منزلی مسکونی واقع در محدوده جاده قدیم قوچان با فعالیت های غیر مجاز اینترنتی و تحت عناوین شرکت های هرمی در صدد عضو یابی هستند بی گیری موضوع به صورت ویژه در دستور کار کارآگاهان پلیس آگاهی استان قرار گرفت.

وی افزود: با توجه به اهمیت موضوع تیمی زبده از کارآگاهان اداره مبارزه با جعل و کلاهبرداری پلیس آگاهی مامور رسیدگی به این پرونده شده و

۱۰۰۰۸۰۸۸۸
سامانه پیام کوتاه روزنامه صبح امروز
آماده دریافت پیشنهادات و انتقادات شهروندان عزیز می باشد

خبر

در گفت‌وگو با یک متخصص دندان پزشک مشهدی عنوان شد:

آیا جرم‌گیری دندان ضرر دارد؟

عضو هیئت علمی دانشکده دندانپزشکی دانشگاه علوم پزشکی مشهد به این باور عمومی که جرم‌گیری ممکن است به دندان آسیب بزند، پاسخ داد.

ایمان پریسای گفت: هنگامی که افراد رعایت بهداشت دهان و دندان را انجام نمی‌دهند، یک پلاک میکروبی روی دندان ایجاد می‌شود. وقتی این پلاک تبدیل نشود به مرور مواد معدنی که در بزاق است روی آن رسوب می‌کند و جرم تشکیل می‌شود.

وی ادامه داد: در داخل آن محتوای پلاک میکروبی و جرم، تعداد زیادی میکروب است که باعث بیماری‌های لثه می‌شوند. اگر فردی بهداشت دهان و دندان را رعایت نکند و پلاک میکروبی ایجادو روی آن هم جرم تشکیل شود، به مرور مبتلا به بیماری‌های لثه خواهد شد. درنتیجه نیاز است که این جرم‌ها برداشته شود و جرم‌گیری صورت بگیرد.

این متخصص دندانپزشکی کودکان با بیان اینکه «در هنگام جرم گیری، پلاک میکروبی و جرم دندان برداشته می‌شود»، تصریح کرد: در جرم گیری با استفاده از قلم‌های جرم‌گیری لرزشی در ساختار جرم که معدنی شده ایجاد می‌کنند، این لرزش ترک‌هایی را به وجود می‌آورد و باعث کنده شدن جرم از سطح دندان می‌شود. بعد از عمل جرم‌گیری با یک سری خمیرهایی سطح دندان را صیقل می‌دهند که دیگر تورمی ایجاد نشود.

وی با تاکید بر اینمه «جرم گیری یکی از کارهای ساده دندانپزشکی است»، عنوان کرد: ۹۹.۹ درصد دندانپزشکان این کار را به راحتی، سادگی و درستی انجام می‌دهند.

این متخصص دندانپزشکی کودکان در خصوص حساس شدن دندان‌ها پس از جرم‌گیری خاطر نشان کرد: جرم باعث بیماری لثه و تحلیل آن می شود. وقتی لثه تحلیل می‌رود یک مقدارار جمع شده دندان لخت و عریان می‌شود. سمان یک قسمتی از دندان است که بر روی ریشه قرار گرفته، هنگامی که سمان عریان می‌شود، دندان‌ها حساس می شوندو مردم تصور می‌کنند که جرم‌گیری باعث حساسیت دندان می‌شود در صورتی که جرم باعث تحلیل لثه شده و وقتی لثه پایین می‌رود آن قسمتی که باید روی دندان را می‌پوشانده دیگر نیست و باعث حساسیت می‌شود.

در خصوص اینکه چه کنیم تا نیاز به جرم گیر ی کاهش یابد، تصریح کرد:رعایت بهداشت، درست مسواک زدن و نخ دندان کشیدن و مراجعه هر سه ماه به دندانپزشک.راه‌های خوبی برای جلوگیر ایجاد جرم و مشکلاتی همچون پوسیدگی دندان و ... است.

وی در پاسخ به این پرسش که آیا خمیردندان‌های ضد جرم می توانند جایگزین جرم گیری شوند؟، اظهار کرد: این خمیردندان‌ها نمی‌توانند جایگزین جرم گیری شوند. در داخل این خمیردندان‌هاموادساینده وجود دارد که اگر مسواک زدن به درستی صورت نگیرد میدانی دندان ساییده می‌شود.

عضو هیئت علمی دانشکده دندانپزشکی دانشگاه علوم پزشکی مشهد عنوان کرد: چیزی که مهم است روش مسواک زدن و مرتب مسواک زدن است وگرنه اینکه چه نوع خمیر دندانی استفاده کنیم مهم نیست. اگر با هر خمیر دندانی مرتب و به درستی درست شود جرم یا ایجاد نخواهد شد یا کمتر ایجاد می‌شود. سه بار در روز بهترین حالت مسواک زدن و نخ دندان کشیدن است. حداقل قابل قبول نیز یک بار مسواک زدن در روز است. بعد از هر وعده غذایی هم باید نخ‌دندان کشید.

■■■

توضیحاتی درباره تنبیه در مدرسه

غیرانتفاعی:

تنبیه‌بدنی دانش‌آموز مشهدی را بیوش زد

روز گذشته دانش آموز پسری که در یکی از دبیرستانهای غیر انتفاعی مشهد تحصیل می کند به دلایل نامعلومی که هنوز در دست بررسی است از سوی معلم زبان خود به یکی از بچه سرش وارد می شود که سقوط وی بر زمین و وارد آمدن ضربه دوم منجر به بیهوشی وی می‌شود.

کارشناس مسئول ارزیابی عملکرد و پاسخگویی به شکایت اداره کل آموزش و پرورش خراسان رضوی در همین زمینه گفت: اخراج معلم زبانی که اقدام به تنبیه بدنی دانش آموز دبیرستانی در مشهد نموده، قطعی است. خوشبختانه هم اکنون حال عمومی این دانش آموز مساعد است و با توجه به چکاب های پزشکی تاکنون مشکل خاصی برای وی پیش نیامده است.

رئیس اداره آموزش و پرورش ناحیه سه مشهد در این خصوص ضمن ابراز تاسف از وقوع چنین حادثه ای در یکی از مدارس دوره دوم متوسطه ناحیه سه مشهد روز دوشنبه ۱۶ بهمن گفت، این گونه اتفاقات در مدارس روالی مستمر نیست و به ندرت شاهد وقوع چنین حوادثی هستیم.

منصوره شریف الحسینی با اشاره به اقدامات پیشگیرانه در این موارد افزود:به محض دریافت این گزارش حراست و ارزیابی و رسیدگی به شکایات ناحیه وارد عمل شده و تا فردا به موضوع رسیدگی کامل خواهد شد و پاسخ تکمیلی این اداره نیز اطلاع رسانی می گردد. دبیر مربوطه این اداره پس از یکی از نیروهای آزاد مدارس است که قطعا پس از بررسی‌های دقیق برخورد های قانونی لازم با وی دیگر عوامل صورت خواهد گرفت.

شعر

حسین صالحی

گم شدن در نشئه‌ی نجواها
در بخور استعاره‌ها
در رسالت نام‌ها

از من چه می‌ماند
بعد از تو

از من چه می‌ماند تا بگویمش
یا بخندمش در کاسه‌ی شراب

تهی شده است نام‌های آشنا
و نشانه‌ها اندوهبارند

اندوهگینم
از سرپنیری واژگانم
از آنکه پرچمی نیستم
تا به روشنی‌ام جهان زیبا شود
از آنکه راهی نیستم
تا گذر کند از من پرنده‌ای
از آنکه جایی به انتها نمی‌رسم

اندوهم
از برای دانشی است
که از برکه‌ی کوچکم سر نمی‌رود
از برای ترانه‌ای
که قایقرانی آن را نمی‌خواند
فانوسم را
به روشنان دستی نمی‌رسد

در کرانه‌ی این خلیج
از من چه می‌ماند
بعد از تو؟

از مجموعه به سمت رودخانه استوکس

مجتبی ابوالقاسمی رهگذر

هوای گریه بی اختیار و شانه ی تو
دوباره این منم و عشق کودکانه ی تو

اگر چاره درد رشته ی محبت ما
بگو که نخ نکند اشک دانه دانه ی تو

به سوگواری این دل دوباره با حافظ
نشسته طبع من و فال عاشقانه ی تو

چه مادرانه گذشتی تو از شکایت دل
چه کودکانه گرفته دلم بهانه ی تو

غزل چگونه بگوید دلی که غم دارد
چگونه باز بیاید به سمت خانه ی تو

دوباره شعر شعری به رنگ پاییزم
دوباره آمده ام تا تو را غزل نوشم
لباس عشق تو را عاشقانه می پوشم

بگو چگونه تو را من به باد بسپارم
چگونه خاطره ها را به باد بسپارم

تویی که عکس مرا پاره پاره ... یادت هست
تویی در شب تو یک ستاره ... یادت هست

اگر که باغ غزل گوله ات غزل خیز است
برای این دل عاشق همیشه پاییز است

بدان که سرخی لبهای این غزل زرد است
و نبض واژه در آغوش این غزل درد است

اگر چه خاطره هات برای من غم داشت
دلی که دست تو دادم فقط تو را کم داشت

دلی که دست تو دادم امانت من بود
شکستی و نشکستن خیانت من بود

بروکه حاصل عمرت گمه‌ات اول توست
که عشق آخر من اشتباه اول توست

بود او اتمه ی این راه پر خطر تنگ است
برای قلب بزرگ من این قفس تنگ است

بروکه راه تو بیراهه را رقم بزند
تو را چگونه کسی مثل من قدم بزند

شرار عشق تو آتش زده به حاصل من
از آن زمان که نشستی تو در مقابل من

از آن زمان که دلم را به فتنه سوزندی
مرا به نام خودت عاشقانه می خواندی

برای از تو سرودن بهانه دستم بود
دلی بر از غزل عاشقانه دستم بود

ولی بهانه ی دل از تو مستجاب نشد
برای از تو سرودن دلم مجاب نشد

بروکه دست فلک قصد خرمن دین کرد
مرا به حال خود آورد و مصلحت بین کرد

بروکه غیرت من از تو سخت آزرده است
بروکه این دل غمدیده در غزل مرده است

«نگاره» اقتباس از نگارگری ایرانی

نمایشگاه نقاشی‌های بهرام دبرستکار احمدی ، با عنوان نگاره در گالری «آرتین» به کار خود پایان داد

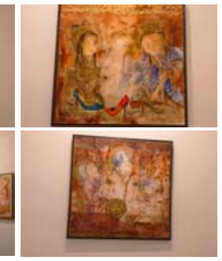

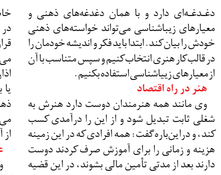

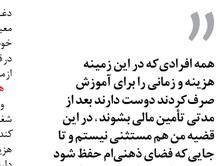

مرجان فرهمند

بسترهای اجتماعی و فرهنگی و وضع کنونی جامعه و تغییرات آن، دیالوگ‌هایی را در دنیای شخصی هر فرد ایجاد می‌کند که انسان را چه در سطح عامه و یا روشنفکرانه دچار تردید می‌کند.

دیالوگ‌ها، همنشینی‌ها وگاه تقابل‌ها، بین سنت به معنای عمومی عادت و هر امری متعلق به گذشته و دنیای امروز با مظاهر تجدد آن، الگوهای جدید فرهنگی را ایجادکرده است که معرف، جامعه نه مدون و نه سنتی امروز ما است. انسان امروز در چنین جامعه‌ای با شرایط منحصر بفردش، با تأثیر نسبی گاه کم یا زیاد همواره در جستجوی هویت خویش بوده‌است.

گالری آرتین میزبان نمایشگاه نقاشی با عنوان «نگاره» کاری از بهرام دبرستکار بود که دیروز به کار خود پایان داد. این هنرمند جوان با اقتباس آزاد و پرداخت شخصی از نگاره‌های گهن متعلق به مکتب شیراز اول در دوره ایلخانی، سعی در نمایش این همنشینی‌ها و دیالوگ‌ها و تقابل‌ها شده، لحظاتی را با او همگام شدم و برای من از اهداف و دغدغه‌های این روزهایش گفت.

الگوبذیری مناسب

بهرام دبرستکار احمدی متولد سال ۶۲ از تربت‌جام است و متل همه هنرمندان ریشه علاقه‌اش در تقاشی را از دوران خوب کودکی می‌داند. خانواده او اهل موسیقی و نقاشی بودند و این زمینه‌ای برای رشد و شکوفایی استعدادهای هنری وی و شد.

وی درباره خانواده‌اش گفت، فضای خانه ما پر از موسیقی و نقاشی بود و من کم‌کم به نقاشی علاقه‌مند شدم. خانواده‌ام اهل موسیقی و دوتار نواز بودند و برادر بزرگترم در زمینه نقاشی مهارت زیادی داشت و در شکل‌گیری آموزش و فراگیری من به هنر نقاشی بسیار تأثیرگذار بود. در دوران تحصیل در پایه راهنمایی معلمی داشتم به‌نام آقای محمد خلیلی و از هنرمندان و نقاشان مطرح بودند و با تشویق‌های ایشان، افقی تازه در ذهنم شکل گرفت و خودم را درقالب یک هنرمند و نقاش تصور می‌کردم.

> **همه افرادی که در این زمینه هزینه و زمانی را برای آموزش صرف کردند دوست دارند بعد از مدتی تأمین مالی بشوند. در این قضیه من هم مستثنی نیستم و تا جایی که فضای ذهنی‌ام حفظ شود به هنر نقاشی ادامه خواهم داد**

زمانی برای خلق هنر

از وی درباره تحصیلاتش پرسیدم و اوگفت ، ابتدا در رشته تربیت معلم مدرک کارمانی هنرگرفتم، ولی پس از مدتی دوباره تصمیم به ادامه تحصیل گرفتم و این دفعه در رشته نقاشی دانشگاه هنر اصفهان در مقطع کارشناسی ادامه تحصیل دادم. پس از آن برای تحصیلات تکمیلی در دانشگاه هنرهای زیبای تهران قبول شدم و توانستم مدرک کارشناسی ارشد در رشته نقاشی اخذ کنم. تاکنون فقط در دو نمایشگاه انفرادی شرکت کردم. یکی‌گالری ویستا در تهران و دومی آن همین نمایشگاه در حال برگزاری است، در این نمایشگاه هشت اثر از کارهایم را در معرض دید عموم قرار دادم.

او افزود: وقت و زمان زیادی برای نقاشی نمی‌گذارم، و بعطور کلی درگیر فضای شخصی خودم هستم و لحظاتی را به مطالعه یا گوش دادن به موسیقی و دیدن فیلم و ... می‌گذرانم.

پروبال دادن به اندیشه

دبرستکار درباره سبک کارهایش گفت: بیشتر سبک کار اکولیک است و در روزهای اخیر از روق طلا استفاده کردم. البته به‌طورکلی باید بگویم این‌طور نیست در سبک خاصی کارکنم، هر هنرمندی بازیگر نقش شیخ توانسته است ت

اخبار کوتاه

رئیس کمیسیون عمران و شهرسازی شورای اسلامی شهر مشهد خبر داد:

ایستگاه‌های شریعتی و سعدی خط ۲ قطارشهری در مسیر بهره برداری

رئیس کمیسیون عمران و شهرسازی شورای اسلامی شهر مشهد گفت: بهره‌برداری از ایستگاه‌های شریعتی و سعدی خط ۲ قطارشهری مشهد تا پایان سال جاری خبر داد.

محمدهادی مهدی‌نیا در این خصوص بیان کرد: یکی از اصلی‌ترین اولویت‌های مدیریت شهری پیگیری برای تصویب طرح‌های تفصیلی مشهد است. وی افزود: در این راستا تلاش داریم تا از ۲ حوزه برنامه‌ریزی مشهد در طرح‌های تفصیلی ۲ حوزه تا پایان سال تصویب شود تا شهرداری مشهد بتواند در چهارچوب قوانین جدید در حوزه پروانه و پایانکار به شهروندان پاسخگویی کند.

رئیس کمیسیون عمران و شهرسازی شورای اسلامی شهر مشهد ادامه داد: همچنین قرار بود تا در دهه مبارک فجر ایستگاه سعدی و شریعتی خط ۲ قطارشهری مشهد به بهره‌برداری برسد اما به دلیل حساس بودن موضوع ایمنی این پروژه با تمام تجهیزات و سیگنالینگ تا پایان سال بهره‌برداری خواهد شد. مهدی‌نیا تصریح کرد: در کنار آن به منظور کاهش آلودگی هوا تا پایان سال جاری ۱۵۰ دستگاه اتوبوس وارد ناوگان شهری مشهد خواهد شد. وی اضافه کرد: در ایام دهه مبارک فجر نیز پروژه‌های متعددی در زمینه پیاده‌روسازی و سیمه‌ا و منظر شهری در سطح نواحی و مناطق مشهد افتتاح خواهد شد.

رئیس کمیسیون عمران و شهرسازی شورای اسلامی شهر مشهد در خصوص برنامه‌های دهه مبارک فجر تصریح کرد: شورای اسلامی شهر مشهد در دوره پنجم ماندت همه نهاد و دستگاه‌ها برنامه‌های ویژه‌ای را برای دهه مبارک فجر در نظر گرفته است. مهدی‌نیا گفت: از قبیل این برنامه‌ها می‌توان به افتتاح پروژه‌های عمرانی، برگزاری نشست‌ها و جشن‌های مختلف در فرهنگسراها و مراکز اجتماعی شهرداری و... اشاره کرد.

وی تصریح کرد: در کنار آن نشست‌های متعددی هر شب با حضور نمایندگان شورای اسلامی شهر با شهروندان مناطق در فرهنگسراهای شهر مشهد با حضور مردم و شورای اجتماعی محلات برگزار می‌شود که در این مراسم مسئولان پاسخگوی درخواست‌های شهروندان هستند.

■■■

کاهش محسوس دمای هوا در خراسان رضوی

کارشناس مرکز پیش بینی هواشناسی خراسان رضوی گفت: میانگین دمای هوا در مناطق مختلف این استان از روز چهارشنبه کاهش یافته و تا روز جمعه بیش از هشت درجه کاهش می یابد.

غلامرضا ضیاء شهابی افزود: بیشینه دمای مشهد به تدریج از امروز کاهش یافته و تا روز جمعه به کمتر از ۱۰ درجه سلسیوس می رسد.

وی اظهار کرد: کمینه دمای شهر نیز برای شب های آتی کاهش می یابد. وی همچنین از بارش های پراکنده باران در شمال غرب استان خراسان رضوی برای عصر روزهای چهارشنبه، پنجشنبه و جمعه هفته جاری خبر داد. شهابی گفت: برای روزهای پنجشنبه و جمعه این هفته وزش باد به نسبت شدید به ویژه در نواحی شرقی این استان پیش بینی می شود.

■■■

شهردار منطقه ۱۲ مشهد مطرح کرد:

شهر توس نیاز مبرم به زیرساخت‌های توسعه دارد

شهردار منطقه ۱۲ مشهدگفت: محدود شهر توس نیاز مبرم به زیرساخت‌های توسعه دارد و ساخت و پرداخت آن نیازمند تخصیص اعتبارات ویژه استانی و ملی است.

احمد محبی شهر تاریخی توس و بزرگان و مشاهیر آن را مایه فخر همه ایرانیان و پارسی‌زبانان دانست و اظهار کرد: نگاه مدیریت شهری به موضوع عمران و آبادانی توس یک نگرش ویژه و راهبردی است و همه دستگاه‌ها باید با هم‌افزایی و همگرایی تلاش کنند تا شان و منزلت این سرزمین و نامدارانی چون حکیم ابوالقاسم فردوسی حفظ شود.

وی خاطرنشان کرد: سرزمین توس در جوار بارگاه ملکوتی حضرت رضا(ع) باید مایه مباهات شهر مقدس مشهد باشد و موجب اشاعه فرهنگ و تمدن ایرانی-اسلامی و رونق اقتصادی شهر شود.

شهردار منطقه ۱۲ مشهد ضمن اشاره به ظرفیت‌های شهر تاریخی توس از وجود برخی نواقع اساسی بر سر راه توسعه پایدار و متوازن این خطه سخن به میان آورد و تصریح کرد: فقدان طرح تفصیلی و تلاقی برخی بافت‌های مسکونی با آثار میراثی و باستانی از جمله اساسی‌ترین مشکلات پیش رو است. محبی افزود: شهر تاریخی توس می‌تواند به عنوان نگین صنعت گردشگری که جایگاهی که شایستگی آن را دارد دست یابد و البته این اتفاق مبارک زمانی روی خواهد داد که همه دستگاه‌ها و ساکنان و شهروندان هم سو و همگام شوند. وی ادامه داد: شورای اسلامی شهر مشهد با تشکیل کمیسیون ویژه توسعه و عمران توس نشان داد که اراده لازم را برای تحقق این مهم دارد و شهردار مشهد نیز با اتعقاد تفاهمنامه با میراث فرهنگی اثبات کرد که در توسعه پایدار و متوازن این محدوده مصمم است.

شهردار منطقه ۱۲ مشهد یادآور شد: اداره کل مسکن و شهرسازی، میراث فرهنگی و شهرداری با افزایش سطح مناسبات خود در این زمینه می‌توانند نقش مهمی ایفا کنند. دوری از هرگونه موازی‌کاری و بخشی نگری باید یک پیش فرض جدی قلمداد شود و دستگاه‌های متولی امر باید در عین همراهی و همگاری به وظایف ذاتی خود عمل نمایند.

محبی تاکید کرد: محدود شهر توس نیاز مبرم به زیرساخت‌های توسعه دارد و ساخت و پرداخت آن نیازمند تخصیص اعتبارات ویژه استانی و ملی است.

رئیس کمیسیون فرهنگی شورای اسلامی شهر مشهد مقدس:

فضای برقراری ارتباط مردم با مدیریت شهری شکل گرفته است

رئیس کمیسیون فرهنگی و اجتماعی شورای اسلامی شهر مشهد مقدس گفت: در طرح ابتکاری شورای اجتماعی محلات، فضای برقراری ارتباط مستقیم مدیریت شهری با مردم شکل گرفته است که در شیوه عملکردی بسیار تاثیرگذار خواهد بود.

احسان اصولی با حضور در گردهمایی شورای اجتماعی محلات منطقه ۸ که در فرهنگسرای کودک و آینده پارک کوهسنگی مشهد برگزار می شد ضمن تبریک ایام ا... دهه فجر و سالگرد پیروزی انقلاب اسلامی افزود: یکی از مهمترین اصول انقلاب ورکن شکل گیری نظام جمهوری اسلامی ایران حضور و نقش آفرینی مردم است.

اصولی افزایش سطح مشارکت مردم را به عنوان یکی از اولویت ها و راهبردهای اساسی شورای پنجم عنوان کرد و اظهار کرد: حوزه های مختلف دیدرخانه شورای اجتماعی محلات اعم از بودجه، اعتبار و ساختار سازمانی برای شورای شهر از جایگاه مهمی برخوردارانست.

وی اذعان داشت: شورای شهر مشهد به ایجاد فضای مطلوب و مورد خواست مردم معتقد است، فضایی که در آن دیدگاه ها و انتقادات مردم بر اساس فرایندهای تدوین شده دریافت شود و ما تصمیمات خود را براساس دیدگاه مردم سازماندهی کنیم.

اصولی ادامه داد: در شهری با جمعیت ۳ میلیون نفری محدود شدن تصمیمات مدیران شهری به حوزه کارشناسی و مجموعه هایی که با آن ها در ارتباط هستند خطایی راهبردی است از همین روی خود را مکلف به تقویت شورای اجتماعی محلات کردیم و برای تحقق این هدف گامهای عملیاتی برداشته شده و رویکردهایی را اتخاذ کرده ایم.

رئیس کمیسیون فرهنگی شورای اسلامی شهر مشهد مقدس اظهار کرد: جشنهای گرامی داشت ایام دهه فجر و برگزاری گردهمایی های شورای اجتماعی محلات در این ایام فرصت را برای همکاران ما به منظور دریافت نقطه نظرات مردم فراهم کرد اما هنوز با انتظارات ما بسیار فاصله دارد.

وی با اشاره به استفاده از نظرات مردم در جشنواره استقبال از بهارگفت: رویداد جشنواره استقبال از بهار مرتبط با فضای زندگی مردم است لذا از دست اندرکاران این جشنواره خواسته شد بخش مردمی آن را تقویت کنند و از شورای اجتماعی محلات نیز خواستیم برای پر بار شدن جشنواره بهار به مردم مراجعه کرده و از نظرات آنها برای محله آرایی و آذین بندی ایام نوروز استفاده کنند.

وی در خصوص گروه های کارشناسی که در برپایی جشنواره خانه بهار مشغول به فعالیت ها هستند گفت: تیم های حرفه ای مردم نهاد تشکیل شده اند و با برقراری ارتباط با مردم از آنها نظرسنجی می کنند زیرا حمایت و حضور برنگ مردم در این مسیر بسیار تاثیرگذار است.

رئیس کمیسیون فرهنگی شورای شهر مشهد با خطاب قرار دادن اعضای شورای اجتماعی محلات گفت: اعضای شورای اجتماعی محلات نسبت به هویت و سرمایه های اجتماعی شهر دغدغه مند هستند و بر این اساس از شما می خواهیم برای برداشتن گامهای موثر و ایجاد تغییرات چشم گیر در سطح شهر مشهد به ما کمک کنید.

وی اظهارکرد: مشکلات از تمرکزگرایی شروع می شود لذا ما با تغییر روش های موجود با محوریت تمرکز زدایی از مشارکت اهالی محل استقبال کردیم زیرا در شهری با وسعت مشهد و تنوع دیدگاه ها هر محله باید مطالبات مختص به خود را داشته باشد.

تغییر با نظارت و شهامت انتقاد محقق می شود

رئیس کمیسیون اقتصادی شورای اسلامی شهر مشهد نیز در این مراسم، رفتار انتقادی مردم را موجب شفاف سازی در نهادها و حل بسیاری از مشکلات اجتماعی دانست و عنوان کرد: انتقال نارضایتی ها به ما کمک خواهدکرد تا خدمت گذاران بهتری برای شهر امام رضا(ع) باشیم.

شورای اجتماعی محلات نقش کلیدی در باری رسانی به مدیریت شهری دارد

رئیس کمیسیون مناطق پیرامونی و کم برخوردار شورای اسلامی شهر مشهد مقدس در گردهمایی شورای اجتماعی محلات منطقه ۵ گفت: شورای اجتماعی محلات نقش کلیدی در باری رسانی به مدیریت شهری دارد.

رمضانعلی فیضی ضمن گرامیداشت یاد و خاطره شهدای انقلاب و هشت سال مقدس گفت: قاموس این سرزمین و مردمان آن مزین به رویدادهای مهمی چون دهه فجر است و خرسندم امروز در جمع دلدادگان و فرهیختگانی هستم که در ذهن و اندیشه شان تاسیس به احداث مقابر و مطالب سایر همشهریانشان دغدغه مند هستند و خدمت به مردم را در اولویت زندگی خود قرار داده اند.

رئیس کمیسیون مناطق پیرامونی وکم برخوردار شورای اسلامی شهر مشهد مقدس اظهار کرد: شورا شورای اجتماعی محلات راه ارتباطی بین مردم و مسئولین است، شما با شناسایی اولویت های محلات و انتقال آن به شهرداری می توانید حداکثر رضایت مردم را در اجرای پروژه ها جلب کنید و در این راه به شهرداری کمک کنید.

وی تصریح کرد: ما دست یاری به سوی شما دراز می کنیم زیرا معتقدیم شورای اجتماعی محلات نقش کلیدی در باری رسانی به مدیریت شهری منعلق به شماست و با رای شما منتخب شده است.

وی گفت: ما به عنوان دل سپردگان فرهنگ خمینی در این ایام با شهدا پیمان می بندیم و متعهد می شویم از این سرزمین و از این مسیر که کشور را به توسعه و تعالی خواهد رساند حمایت کنیم.

وی ادامه داد: ما امروز پس از ۳۹ سال با شهدا و یاران شهیدمان هم آوا می شویم، کسانی که برای دفاع از این کشور دغدغه داشتند و پای این نظام پایمردانه ایستادند، ما از همه سطوح این انقلاب دفاع می کنیم چراکه دلداده مردم و این سرزمین هستیم.

مدیر طراحی و بهسازی محیط شهری مشهد مطرح کرد:

رعایت ضوابط مناسب‌سازی برای معلولان در نوروز ۹۷

مدیر طراحی و بهسازی محیط شهری شهرداری مشهد بر لزوم رعایت ضوابط مناسب‌سازی برای معلولان در نوروز ۹۷ تاکید کرد.

حسین طاهری‌پور با بیان این مطلب، گفت: بیش از ۱۰ درصد افراد هر جامعه را توان‌یابان شامل معلولان، جانبازان، سالمندان، بیماران، کودکان، بانوان باردار، افرادی که نیازمند عصا یا واکر هستند، یا کسانی‌که کالسکه بچه به همراه دارند، تشکیل می‌دهند.

به همین دلیل ضرورت دارد در طرح‌های استقبال از بهار ۹۷ ضوابط مناسب‌سازی برای معلولان در جانمایی المان‌های نوروزی دائم و موقت، المان‌ها و باکس‌های گل بر روی نوار بسواریی، رمپ‌ها و یا حریم مورد نیاز آنها دقت لازم صورت گیرد.

وی با اشاره به اینکه بر اساس قوانین، مناسب سازی محیط شهری از وظایف شهرداری‌ها است، توجه به نیازهای خاص این دسته از شهروندان می‌تواند به تحقق عدالت اجتماعی در شهر کمک شایانی کند. مدیر طراحی و بهسازی محیط شهری شهرداری مشهد با بیان اینکه این مدیریت از سال ۸۸ تاکنون با صرف هزینه‌های بسیار اقدام به بهسازی و مناسب سازی پیاده‌روهای شهر کرده، افزود: احداث رمپ و نوار بسواریی از جمله موارد مناسب‌سازی محیط شهری است که در این خصوص اقدامات قابل توجهی صورت گرفته است.

طاهری‌پور خاطر نشان کرد: با این حال نوروز گذشته شاهد جانمایی برخی المان‌های نوروزی دائم و موقت و المان‌ها و باکس‌های گل بر روی نوار بسواریی بودیم که این امر سبب کاهش عرض پیاده‌رو توسط المان‌ها به کمتر از ۱۲۰ سانتیمتر شده که این امر سبب غیرقابل استفاده شدن پیاده‌رو برای معلولان سوار بر ویلچر و دستی و برقی می‌شود.

وی تاکید کرد: ضرورت دارد در چک لیست‌های ارزیابی طرح‌های استقبال از بهار این موضوعات درج شده و رعایت شود.

مدیرعامل سازمان فردوس‌های شهرداری مشهد خبر داد:

مشارکت بالغ بر ۱۵۰۰ نفر در طرح معنوی و فرهنگی «طاهرین»

مدیرعامل سازمان فردوس‌های شهرداری مشهد از مشارکت ۱۵۲۰ نفر از اقشار مختلف شهروندان در سه دوره طرح معنوی و فرهنگی «طاهرین» خبر داد.

حجت‌الاسلام والمسلمین مهدوی در این خصوص بیان کرد: فعالیتی که به نیت خشنودی خدا و بنده او انجام شود، تجارت با خداست و فعالیت در سازمان فردوس‌ها از این دست فعالیت‌ها محسوب می‌شود.

وی با اشاره به اینکه آنچه به سازمان فردوس‌ها سپرده می‌شود «عزیزان مردم» و «امانت آنها» است، تاکید کرد: هدف نخست ما در این سازمان، خدمت‌رسانی و حفظ امانت الهی است که به ما سپرده شده و یکی از اصلی‌ترین اولویت‌ها در سازمان فردوس‌ها تکریم و تسهیل امور مراجعه‌کنندگان و خدمت به آنها است.

مدیرعامل سازمان فردوس‌های شهرداری مشهد در خصوص برگزاری طرح «طاهرین» گفت: در راستای ارائه خدمت مناسب به شهروندان در حال حاضر سه دوره از این طرح معنوی و فرهنگی در سازمان فردوس‌ها برگزار شده است که طبق این طرح به شهروندان و اقشار مختلف متقاضی انجام امورات شرعی در خصوص امورات آموزش داده می‌شود.

مهدوی ادامه داد: در دو دوره قبلی از طرح ۱۲۰۰ نفر از اقشار مختلف مردم ثبت‌نام کردند که با برگزاری آموزش تاکنون ۱۳۰ نفر از این افراد جذب و مشغول به کار شده‌اند.

وی تصریح کرد: همچنین در دوره سوم این طرح نیز ۳۳۰ نفر اعلام آمادگی کردند که در حال حاضر ۴۵ نفر از این افراد جذب شده‌اند.

مدیرعامل سازمان فردوس‌های شهرداری مشهد در خصوص شاخص طرح گفت: این طرح خاطرنشان کرد: اقشار مختلف مردم از جمله امام حرم، بسیجیان، پرسنل شهرداری، هلال احمر، روحانیون، کسبه و... با مقاطع تحصیلی دیپلم و دکترا می‌توانند برای شرکت در این دوره‌ها ثبت‌نام کنند.

تاریخ تصویری انقلاب در مشهد

خبر

شهردار ریوش مطرح کرد:

توجه به پتانسیل‌ها و ظرفیت‌های گردشگری در اولویت شورا و شهرداری

شهردار ریوش گفت: توجه به پتانسیل‌ها و ظرفیت‌های گردشگری در اولویت شورای شهر و شهرداری ریوش قرار دارد.

رضا کارداانی در افتتاح پروژه‌های بخش کوهسرخ که با حضور سرپرست فرمانداری و امام جمعه شهر کاشمر و ریوش انجام شد، با بیان اینکه اولویت پروژه‌ها با اشتغال و آموزش خانواده‌ها است، بیان کرد: تمام تلاش ما روتق اشتغال‌زایی در بخش کوهسرخ است.

وی توجه به پتانسیل‌ها و ظرفیت‌های گردشگری منطقه کوهسرخ را از دیگر اولویت‌ها دانست و افزود: در تلاش برای ایجاد منابع درآمدی پایدار برای مردم محروم کوهسرخ هستیم.

شهردار ریوش با اشاره به اینکه برای ارتقاء فرهنگ اجرای طرح‌های مشارکتی در بین شهروندان تلاش‌های بسیاری شده است، بیان کرد: به صورت خاص زیرسازی و آسفالت معابر شهر ریوش را آغاز کرده‌ایم.

وی با بیان اینکه زیباسازی و احداث پارک‌های گردشگری و توریستی در اولویت طرح‌های شورا و شهرداری شهر ریوش قرار دارد، از احداث غرفه‌های عرضه صنایع‌دستی و محصولات بخش کوهسرخ در ورودی شهر ریوش خبر داد وگفت: برای شروع ۶ باب غرفه آماده شده که در آن صنایع‌دستی، محصولات و سوغات منطقه به فروش خواهد رسید.

کارداانی با اشاره به اینکه در آینده نزدیک بازارچه صنایع‌دستی احداث خواهد شد، افزود: از هر تلاش برای معرفی ظرفیت‌ها و پتانسیل‌های منطقه و اشتغال‌زایی فروگذار نخواهیم بود.

وی با اعلام اینکه برای احداث این غرفه‌ها ۳۰۰ میلیون تومان هزینه شده است، عنوان کرد: شهروندان در کلیه پروژه‌ها و طرح‌های عمومی مشارکت خوبی داشته‌اند. شهردار ریوش با بیان اینکه زیرسازی ۳۰ هزار متر مربع از معابر سطح شهر آغاز شده است، بیان کرد: حدود ۳۰۰۰متر طولی جدول‌گذاری انجام می‌شود. کارداانی با اشاره به اینکه این پروژه حدود ۶ میلیارد ریال هزینه دارد، افزود: اکثر اعتبارات پروژه از محل اعتبارات دولتی است.

کارداانی همچنین قرب بافی را یکی از صنایع‌دستی و بومی منطقه دانست و عنوان کرد: در این راستا با همکاری بخش خصوصی این هنر احیاء می‌شود که در این خصوص ۲۰ دستگاه قرت تهیه و آموزش خانواده‌ها آغاز می‌شود.

وی با بیان اینکه برای کارگاه قرت بافی ۲۰۰ میلیون ریال هزینه شده است، بیان کرد: به‌رغم اینکه وضعیت درآمدی در شهر ریوش و کوهسرخ قابل مقایسه با شهر کاشمر نیست اما بسیاری کارها انجام شده است.

■■■

بخشدار کوهسرخ اعلام کرد:

افتتاح و کلنگ‌زنی ۲۲ پروژه در محروم‌ترین بخش کاشمر

بخشدار کوهسرخ گفت: همزمان با ششمین روز از دهه مبارک فجر با حضور جمعی از مسئولان ۲۲ پروژه در بخش محروم کوهسرخ افتتاح و کلنگ‌زنی شد.

رضا رمضانی با بیان اینکه بالغ بر ۱۱ میلیارد و ۳۶۰ میلیون تومان پروژه در بخش کوهسرخ به بهره‌برداری رسیده است، بیان کرد: همزمان با حضور مسئولان در بخش کوهسرخ کلنگ گازرسانی به روستاهای دهستان تکاب که شامل هشت روستا می‌شود با اعتبار ۶ میلیارد و ۱۸۴ میلیون تومان به زمین زده شد. وی با اشاره به اینکه در آینده نزدیک سایر روستاهای بخش کوهسرخ که دهستان برود و برکوه هستند از این نعمت خدادادی استفاده خواهند کرد، افزود: گازرسانی به منطقه سردسیر کوهسرخ در تولید و اشتغال و جلوگیری از مهاجرت، بهداشت مردم و وضعیت معیشتی و اقتصادی مردم تأثیر بسیاری دارد. بخشدار کوهسرخ با اعلام اینکه امیدواریم بتوانیم با تلاش دولتمردان پروژه گازرسانی تا پایان سال ۹۷ انجام شود، اظهار کرد: کلنگی که امروز به زمین زده شد مربوط به پروژه فاز دو گازرسانی به روستاهای قمبون، اوندر، تونذر، خضرآباد، دهمیان، خضریبک، اکبرآباد و چلیو بوده است.

وی با بیان اینکه با اجرای ۸۲کیلومتر شبکه توزیع تعداد ۱۴۵۰ خانوار از نعمت گاز برخوردار خواهند شد، بیان کرد: براساس اعلام شرکت گاز مدت زمان اجرای پروژه ۳۶۰کاری است.

رمضانی با اشاره به اینکه این پروژه دارای یک ایستگاه اصلی و فرعی است، افزود: پروژه فاز سه منطقه که شامل دهستان برکوه و برود می‌شود به زودی آغاز خواهد شد.

برخورداری ۲۸ روستا از پروژه‌های دهه فجر

وی با بیان اینکه در دهه فجر امسال در بیش از ۲۰درصد روستاهای بخش کوهسرخ پروژه افتتاح می‌شود، افزود: از این پروژه‌ها تمامی مردم بخش کوهسرخ که جمعیتی بالغ بر ۳۰ هزار نفر هستند بهره‌مند خواهند شد.

بخشدار کوهسرخ با اعلام اینکه هرچند هنوزکمبودها و مشکلاتی در بخش کوهسرخ است اما نگاه دولت تدبیر و امید به مناطق محروم بسیار خوب بوده است، گفت: تنها برای دو فاز گازرسانی به بخش کوهسرخ ۳۶ میلیارد تومان اعتبار تأمین شده است.

وی با اشاره به اینکه در تأمین آب شرب روستایی کوهسرخ انقلابی صورت گرفته است، بیان کرد: در طی دولت یازدهم و دوازدهم بالغ بر ۶۰پروژه با مشارکت مردم و اعتبار ۷۰ میلیارد تومان در بخش کوهسرخ انجام داده‌ایم.

LIGA BBVA

اعتراض تندکرزمان به انتقاد هواداران اتلتیکو

در حالی که اتلتیکو ۰-۱ از حریف بیش بود و بازی به وقت‌های اضافه کشیده شد، گریزمان توپ را گرفت و سعی بر وقت کشی داشت که هواداران اتلتیکو سوت‌های اعتراضی سر دادند.

گریزمان سریعا رو به هواداران کرد، دستش را به نشانه اعتراض بالا آورد و سپس علامت سکوت را به آنها نشان داد.

حال باید دید که شرایط برای او چگونه پیش خواهد رفت و پس از اولین درگیری با هواداران، اوضاع برای او در مادرید چگونه خواهد بود.

■■■

سیمئونه: درکورس قهرمانی نیستیم

با تساوی بارسلونا، اختلاف امتیاز اتلتیکو با بارسا به ۹ امتیاز کاهش یافت.

با این وجود، سیمئونه معتقد است که تیمش در اتلتیکو جایی ندارد. او گفت: «هنوز راهی طولانی تا پایان فصل پیش رو داریم.

من امشب ورزشگاه را با فکر کردن به سخت کوشی بازیکنانم ترک می‌کنم، اینکه چگونه کارشان را انجام دادند و به تیم متعهد بودند.»

■■■

رسمی: تایید محرومیت کاروخاال مقابل PSG

دنی کاروخال، مدافع راست رئال در بازی برگشت کهکشانی‌ها برابر آپوئل قبرس که با برتری ۶۰-۰ رئال به اتمام رسید، عمدا از داور کارت زرد گرفت تا بازی مقابل دورتموند که برای رئال تشریفاتی بود را از دست بدهد.

شبهه دریافت کارت زرد او به قدری مشکوک بود که یوفا وارد عمل شد و طبق گزارش داور مسابقه، رای بر محرومیت او از دو مسابقه بعدی رئال داد.

رئال به این حکم اعتراض کرده بود، ولی امروز مطابق انتظار فرجام خواهی نتیجه‌ای نداشت و کاروخال بازی رفت برابر بی اس جی که ۲۵ بهمن در برنابئو برگزار خواهد شد را از دست می‌دهد.

■■■

تلاش‌های پنهان باشگاه چینی برای جذب مسی!

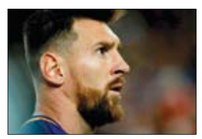

فوتبال چین چند سالی است که با سرمایه‌گذاری های کلان خود توانسته بر سر زبان ها بیفتد.

کوچ تعدادی از ستاره‌های فوتبال به تیم‌های چینی توانسته در ۵ سال گذشته موفقیت‌های که ایجاد می‌کنیم، کاملا مشخص است. البته در گل زدن بدشانس هستیم که امیدوارم این بدشانسی در بازی با بیکان به پایان برسد.

وی در واکنش به اینکه برخی معتقدند مشکی‌پوشاندر ابتدای فصل تیم خوبی را

سرمربی تیم بانوان مشکی‌پوشان:

خانواده‌ها اجازه ورود به ورزشگاه را ندارند

تیم فوتسال بانوان مشکی پوشان مشهد یکی از تیم های خوب مشهدی است که حضوری چشم گیر و فعال در لیگ دارد و تا کنون توانسته جایگاه خوبی را در جدول رده بندی این رقابتها کسب کند اما در بازی آخر مقابل تیم شرکت ملی حفاری ایران شکست خوردند و جایگاه چهارمی خود را از دست دادند. بعد از مسابقه و هنگام برگشت نیز مشکلاتی برای این تیم به وجود آمده بود.

فاطمه شریف سرمربی تیم مشکی پوشان می‌گوید امیدوار است ترتیبی اتخاذ شود تا برادر یا پدر بازیکنان بتوانند در مشهد به سالن برگزاری مسابقات خانگی مشکی‌پوشان راه یابند، زیرا این موضوع در بقیه شهرهای حاضر در مسابقات لیگ برتر فوتسال بانوان اتفاق می‌افتد و آقایان اجازه ورود سالن را دارند.

فاطمه شریف در خصوص مشکل ایجادشده برای برخی از اعضای تیم مشکی‌پوشان در فودگاه اهواز اظهار کرد: به باشگاه فرودگاه شکایت کردیم و آنها حق را به ما دادند و به ما عذر کردند که نامه‌ای بنویسیم و شکایت کنیم. البته مدیریت فرودگاه اهواز به شدت از شرکت هواپیمایی کاسپین حمایت کرد وگفت اشتباه از ما بوده است.

وی تاکید کرد: بر اساس قانون باید هر فرد سه بار پیچ شود و بعد از بار سوم ده دقیقه صبر کنند درحالی‌که یکبار اسامی سه نفر از بازیکنان پیچ شد. بعد از اینکه اسامی پیچ شد، بلافاصله به سمت بازرسی بانوان رفتیم تا از آنجا سوار هواپیما شویم که این پروسه نهایتا پنج دقیقه طول کشید و زمانی که به در شیشه‌ای رسیدیم جلوی ما را گرفتند و ما را برگرداندند. گفتند خلبان عجله داشته و گفته نمی‌تواند برای ما صبر کند. در حالی‌که این پرواز ۴۵ دقیقه تاخیر داشت.

سرمربی تیم فوتسال مشکی‌پوشان با بیان اینکه بار ما سریع برگشت داده شدبود، تصریح کرد: خلبانی که وقت نداشته چطور هواپیما را نگه داشته و بار ما را از بین آن همه بار پیدا کردند؟ این پروسه به تنهایی حداقل به ۱۰دقیقه زمان نیاز داشته است.

شریف در خصوص خسارت وارد شده به تیم مشکی‌پوشان عنوان کرد: این پرواز به مقصد تهران بود و به این خاطر پرواز تهران-مشهد را هم از دست دادیم و مجبور شدیم دوباره بلیط با قیمت بسیار بالاتر بخریم و تقریبا ۴ میلیون ضرر کردیم. مدیریت فودگاه گفت اگر بررسی شود تمام می‌گیرند.

وی در خصوص شکست سنگین تیمش در مقابل شرکت ملی حفاری ایران، عنوان کرد: در این بازی به دلیل مصدومیت دروازه‌بان اصلی گل‌های زیادی خوردیم، این سنگین‌ترین شکست مشکی‌پوشان در لیگ بود. با وجود تمرینات خوبی که داشتیم انتظار این شکست را نداشتیم. در کل از بازیکنانم راضی بودم، حتی مربی تیم مقابل اذعان داشت هیچ تیمی را ندیدیم که اینگونه با جسارت حمله کند، در حالیکه باقی تیم‌ها در مقابل حفاری صرفا دفاع می‌کردند تا گل زیادی نخورند.

سرمربی تیم فوتسال مشکی پوشان تصریح کرد: اگر تمام بازیکنانم را در اختیار داشتم و شرایط ایده‌آل بود قطعا نتیجه بهتری می‌گرفتیم، در حال حاضر هم چیزی از دست نداریم و ۴ بازی دیگر تا پایان لیگ داریم و اگر بیریم به رده چهارم جدول برمی‌گردیم.

شریف در خصوص مشکلات ورزش بانوان عنوان کرد: عمده‌ترین دلیلی که باعث می‌شود اسپانسر برای ورزش بانوان سرمایه‌گذاری نکند، دیده نشدن است. با وجود اینکه حجاب کامل داریم اما اجازه ورود آقایان به سالن داده نمی‌شود، اگر پوشش تصویری هم باشد در حد چند عکس است و فیلمبرداری هم از طرف باشگاه است که اجازه پخش فیلم را نمی‌دهند، به همین خاطر تبلیغات دور زمین نداریم.

وی با تاکید بر اینکه محیط بسته‌ای برای ورزش بانوان وجود دارد، ادامه داد: این موضوعات باعث شده بانوان آنطور که باید و شاید دیده نشوند و وقتی این‌گونه باشد، اسپانسر هم سرمایه‌گذاری نمی‌کند، زیرا منفعتی ندارد.

وی عنوان کرد: در سال گذشته تصویب شد که برای لیگ برتر بانوان پخش رادیویی داشته باشیم که آن هم در سال دو یا سه بار انجام می‌شود و پرونده آن خیلی زود بسته می‌شود. امیدوارم حداقل آقایانی که از خانواده بازیکنان هستند مانند برادر یا پدرشان و یا مدیرعامل باشگاه و مسئولین اجازه ورود داشته‌باشند تا دیدشان نسبت به ورزش بانوان تغییر کند. در شهرهای دیگر که برای بازی می‌رویم آقایان اجازه ورود به سالن را دارند اما در مشهد این اجازه داده نمی‌شود.

سالن‌هایی که هر هفته به طور رایگان از طرف شهرداری در اختیار ما قرار می‌گیرد باعث شده هزینه‌های باشگاه کمتر شود. امیدواریم این فعالیت‌ها و حمایت‌ها بیشتر شود تا بتوانیم قرارداد بازیکنان را پرداخت کنیم

عمده‌ترین دلیلی که باعث می‌شود اسپانسر برای ورزش بانوان سرمایه‌گذاری نکند، دیده نشدن است. با وجود اینکه حجاب کامل داریم اما اجازه ورود آقایان به سالن داده نمی‌شود

برگزاری مسابقات کریکت ویژه اصحاب رسانه در سال آینده

ناتاشا میرزا اسماعیلی نایب رئیس هیات گلف روز گذشته در حاشیه جلسه انتخابات رئیس هیئت گلف استان در خصوص کلاس‌های مربی‌گری گفت: دردوره اول کلاس‌های مربیگری که برگزار شد قرار بر این بود که کلاس‌ها مختص مشهد باشد، اما با توجه به آماری که دریافت کردیم، تعداد شرکت کنندگان افزایش یافت و شهرهای درگز، سمنان، کرمان و نیشابور هم در کلاس‌ها شرکت کرده که می‌شود گفت مانند کلاس‌های نیمه کشوری برای استان خراسان رضوی و استان‌های هم جوارش بود. تعداد شرکت کنندگان ۳۶ نفر بود که در سه روز متوالی از صبح تا ظهر آموزش دیدند و در آزمون‌های طراحی شده نمرات خوبی را کسب کردند.

میرزا اسماعیلی افزود: در کلاس‌هایی که در کشور برگزار می‌شود مربیان درجه یک مربی‌های درجه سه را آموزش می‌دهند، اما تفاوتی که کلاس‌های ما داشت این بود که آموزش توسط مهرداد جمشیدی سرپرست انجمن مینی گلف کشور برای مربیان انجام شد.

وی در ادامه گفت: ما در سال آینده با توجه به وسایلی که فراهم می‌شود کلاس‌های مربیگری ودوبدل و کریکت را هم برگزار خواهیم کرد و در صورت عدم پرداخت مبالغ قید شده در مهلت ۳۰ روز از تاریخ ابلاغ دادنامه‌های قطعی شده، با درخواست متقاضی، پرونده به کمیته انضباطی ارسال می‌شود.

■■■

سیزوار قهرمان رقابت‌های هندبال پیشکسوتان کشور شد

سرمربی تیم پانوان مشکی‌پوشان درخصوص حضور بانوان عضو شورای شهر در بازی‌های لیگ عنوان کرد: قطعا این حضور تاثیرات مثبتی داشته اما امیدوارم این زمینه و ارتباط فراهم شود تا بتوانیم بیشتر از امکانات استفاده کنیم و آنها از بانوان حمایت کنند.

سال‌هایی که هر هفته به طور رایگان از طرف شهرداری در اختیار ما قرار می‌گیرد باعث شده هزینه‌های باشگاه کمتر شود. امیدوارم این فعالیت‌ها و حمایت‌ها بیشتر شود تا بتوانیم قرارداد بازیکنان را پرداخت کنیم.

وی تصریح کرد: تا الان ۲۰ و تا ۳۰ درصد قرارداد بازیکنان پرداخت شده‌است. با وجود اینکه بازیکنان ما با انگیزه و پرتلاش هستند اما پرداخت این مبلغ که بسیار ناچیز است

چطور شرکت‌های هرمی و بازاریابی شبکه‌ای را تشخیص دهیم؟

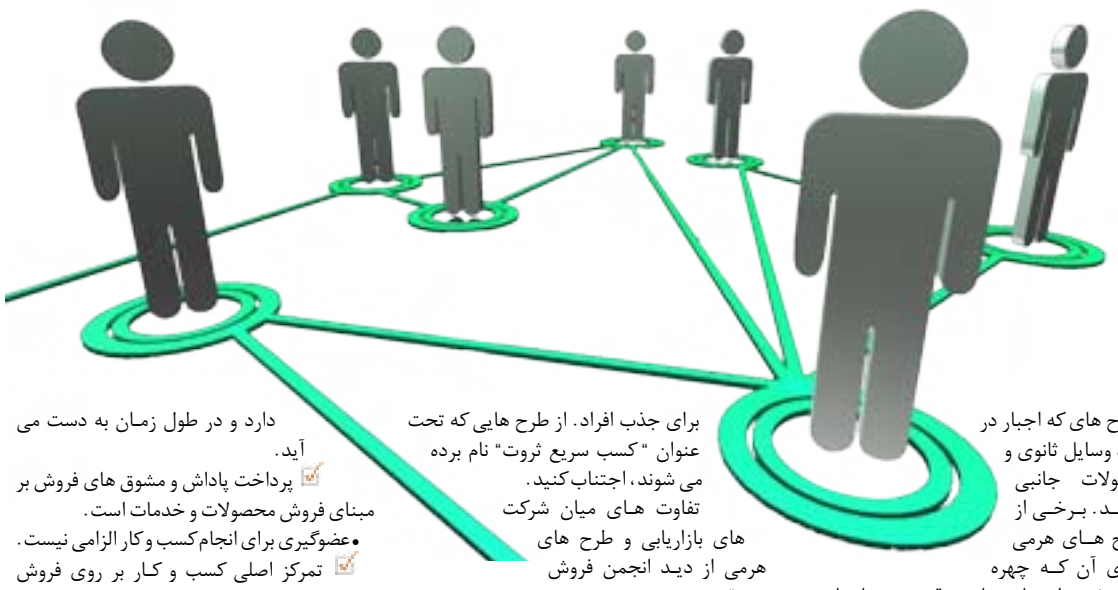

بر طبق اطلاعات بنیاد آموزشی فروش مستقیم، دسیسه هرمی یک طرح غیر قانونی می باشد که شمار زیادی از افراد در عمق هرم به عده معدودی از افراد که در بالای هرم قرار دارند، پول پرداخت می کنند. هر شرکت کننده به این امید که او هم در راس قرار گیرد و بتواند از ورود افراد جدید درآمد کسب کند، پول خود را پرداخت می کند. هم فروش مستقیم و هم طرح هرمی از سیستم پرداخت چند لایه ای استفاده می کنند و این تنها و آخرین شباهت آنها می باشد. فروش مستقیم یک شیوه اخلاقی و قانونی از تجارت می باشد و طرح هرمی یک بازی کلاهبردارانه با ماهیت پوچ می باشد. در طرح فروش مستقیم شما یک فروشنده محصولات و خدمات می باشید و در دسیسه هرمی یک کلاهبردار. اما چگونه بین این دو تمایز قائل شویم؟ فری بابنر وکیل و متخصص امور فروش مستقیم چند سطحی در کتابش با نام " راهنمای فروشندگان برای موفقیت" به پنج خصوصیتی که مورد توجه مامورین قانون برای تحقیق و بررسی قرار می گیرد، اشاره کرده است:

- جایی که در حقیقت محصول همان فرصت تجاری می باشد.

جایی که یک محصول یا خدمات مشروع وجود ندارد و در حقیقت فرصت تجاری پیشنهادی جای محصول واقعی را می گیرد. محصولات با قیمت غیر معقول به فروش می رسند. در بعضی موارد افرادی که فعالیت هرمی انجام می دهند، با فروش محصول تلاش می کنند که سر پوشی بر فعالیت خود بگذارند. در اکثر موارد محصولات با قیمت بسیار گران به فروش می رسند و فعالیت خرده فروشی کاذبی را ایجاد می نمایند و می توان نتیجه گرفت جنس واقعی که به فروش می رسد، همان فرصت تجاری می باشد.

- طرح هایی که برای ورود نیاز به خرید فهرست مشخصی از کالا دارند.

در طرح فروش مستقیم شما برای شروع کار خود نیاز به خرید فهرست مشخصی از اقلام کالا ندارید.

- طرح هایی که برای شروع نیاز به سرمایه گذاری قابل توجه ای نیاز دارند.

از دیدگاه بابنر طرح هایی که نیاز به سرمایه گذاری در حدود ۵۰۰ دلار و بیشتر دارند، مشکوک هستند و مورد توجه مسئولین قرار می گیرند.

طرح های که اجبار در خرید وسایل ثانوی و محصولات جانبی دارند. برخی از طرح های هرمی برای آن که چهره واقعی خود را پنهان نمایند، قیمت بسیار پایینی برای محصولات و شروع کار در نظر می گیرند اما در ادامه سرمایه گذاران را مجبور به خرید اقلام گران خواهند کرد. به عنوان مثال پرداخت پول در ازای آموزش یا ابزار هایی برای نمایش کارشان.

- شرکت هایی که سیاست "بازخرید" یا "بازپس‌گیری" ندارند. بر طبق نظر بابنر هر طرحی که با باز پس گیری مقدار منطقی از اقلام فروخته نشده در یک زمان مشخص موافقت ننماید، باید از آن اجتناب کرد.
- طرح هایی که در ازای جذب دیگران حق الزحمه پرداخت می کنند.

یک طرح فروش مستقیم در ازای فروش محصولات پول پرداخت می کند نه در ازای جذب افراد. اگر پول پرداختی در ازای جذب افراد می باشد تا فروش محصولات، طرح یک دسیسه هرمی می باشد.

- سوء استفاده از نمایش پتانسیل کسب درآمد برای جذب افراد. از طرح هایی که تحت عنوان "کسب سریع ثروت" نام برده می شوند، اجتناب کنید.

تفاوت های میان شرکت های بازاریابی و طرح های هرمی از دید انجمن فروش مستقیم هند

انجمن فروش مستقیم هند اقدام به طبقه بندی تفاوت میان عملکرد شرکت های بازاریابی شبکه ای قانونی و طرح های هرمی نموده است. این طبقه بندی به صورت زیر ارائه گردیده است:

ویژگی های شرکت های بازار یابی شبکه ای

- فروش مستقیم به معنی بازاریابی محصولات و خدمات به مصرف کنندگان در منزل یا هر مکان دیگر به دور از مکان ثابت خرده فروشی است. این فعالیت به وسیله معرفی و توضیح محصولات توسط فروشندگان صورت می گیرد.
- این شرکت ها فرصت کاری واقعی را ارائه می دهند. این فرصت شامل فروش کالاها و خدمات است.
- هزینه ورود به این طرح ها منطقی است.
- طرح ها کاملاً عملکرد محور هستند.
- میزان درآمد اکتسابی بستگی به زمان سرمایه گذاری شده و انگیزه فروشندگان مستقیم دارد و در طول زمان به دست می آید.
- پرداخت پاداش و مشوق های فروش بر مبنای فروش محصولات و خدمات است.

•عضوگیری برای انجام کسب و کار الزامی نیست.

- تمرکز اصلی کسب و کار بر روی فروش محصولات است و عضوگیری اختیاری است.
- پاداش فروش برای همه توزیع کنندگان فقط به وسیله شرکت های فروش مستقیم تأمین می شود.
- کسانی که مشارکت در کسب و کار دارند، در یک زمان منطقی می توانند از شرکت خارج شوند و یکی از تعهدات شرکت در قرارداد اولیه امکان بازخرید کردن کالا ها در هنگام فسخ قرار داد می باشد.
- محصولات دارای ضمانت بازپس گیری صد درصدی هستند. این به منظور حمایت از حقوق مصرف کنندگان در خطی مشی ها و سیاست های کلی این شرکت هاست.
- دقت زیادی بر روی محصولات و آموزش فروش محصولات وجود دارد و مشوق ها و یا پاداش های ارائه شده توسط شرکت بر مبنای فروش محصولات و عملکرد فروشی است که ارائه می گردد.
- محصولات برای برآورده کردن تقاضای عمومی عرضه می شوند و فروشندگان تشویق می شوند که حداقل موجودی را خرید داشته باشند و هنگامی که نیاز دارند خرید مجدد انجام دهند.
- هر فرد فروشنده باید از کدهای اخلاقی صنعت پیروی کند.

ویژگی های طرح های هرمی، کلاهبرداری مالی

- طرح هرمی به معنای سطوحی از شرکت کنندگان است که با ثبت نام اعضای جدید، گردش پولی طرح را به جریان می اندازند و براساس ثبت نام اعضاء به صورت مستقیم و غیر مستقیم به سود مالی (پورسانت) دست پیدا می کنند.
- این طرح ها محصولاتی را ارائه می دهند که تولید آن ها ارزان است و هیچ گونه ارزش بازاری تثبیت شده ای ندارند. محصولات معجزه آسای جدید، محصولات درمانی عجیب و غریب نمونه ای از محصولات ارائه شده توسط آن هاست.
- هزینه ورود بسیار بالاست.
- طرح درآمدی مشخصی وجود ندارد.
- دست یابی به درآمد براساس ادعای طرح راحت و سریع است.
- پرداخت پاداش ها و مشوق ها بر مبنای عضوگیری است به جای فروش.
- عضوگیری یکی از شرایط الزامی عضویت در طرح و اشتغال به آن است.
- تمرکز بر روی افزایش تعداد اعضاء است.
- پرداخت از طریق اعضاء و براساس تعداد اعضای جذب شده است.
- هیچ سیاست بازپس گیری وجود ندارد.
- هیچ تعهدی برای بازپس گیری محصولات وجود ندارد.
- هیچ تأکیدی بر روی محصولات و آموزش فروش محصولات وجود ندارد. تأکید صرفاً بر روی پولی است که از عضوگیری اعضای جدید به دست می آید.
- پیش انباشته سازی تشویق می شود. حجم محصولاتی به فروشندگان تحمیل می شود که فروشندگان توانایی فروش آن را ندارند و تقاضای واقعی در بازار برای آن وجود ندارد.
- هیچ تعهدی برای رعایت کدهای اخلاقی وجود ندارد.

روزنامه اقتصادی سیاسی و فرهنگی خراسان رضوی
Sobhe-emrooz.ir
صاحب امتیاز و مدیر مسئول: حبیب یزدان پناه
روابط عمومی وامور مشترکین: ۰۹۱۵۲۵۶۰۰۹۱ سازمان آگهی ها: ۰۵۱-۳۸۹۲۹۸۲۳
دفتر خراسان رضوی:
آدرس: بولوار دانش آموز - دانش آموز ۳۰-پلاک ۴
تلفن: ۳۸۹۲۹۸۲۵-۳۸۹۲۹۸۲۴
نمابر: ۰۵۱ - ۳۸۹۲۳۴۵۱
مطالب درج شده در روزنامه الزاما به معنای تایید محتوای آن نمی باشد.
روزنامه صبح امروز پذیرای مطالب و مقالات شما مخاطبان ارجمند می باشد.
sobhe.emrooz.news@gmail.com
Www.sobhe-emrooz.ir
SOBHEEMROOZ_KH TELEGRAM.ME/SOBHEDAILY
کسب رتبه ۳ پاکیزه نویسی و همچنین قرار گرفتن بین ۶ غرفه برتر نشریات محلی در بیست و دومین نمایشگاه مطبوعات کشور
چشم انتظار نظرات، پیشنهادات و انتقادات شما هستیم
سامانه پیام کوتاه: ۱۰۰۰۸۰۸۸۸

اسرا

خداوند جهان را با دواصل استحکام وزیبایی آفرید ودوست دارد که جانشین او در زمین انسان وارسته‌ای باشد که معماری کارهای او فنی وزیباسازی های عمل اونیزهنرمندانه باشد رعایت دواصل یاد شده حافظ تمام اصول معیاری زیست محیطی است زیرا استحکام وزیبایی مایه پالایش فضای پالوده پایدار خواهد بود همان طوری که محیط آلوده زودنی و ازبین رفتنی است.

سروش هدایت ج ۱ ص ۳۵

مدیریت هدف محور

مدیریت بر مبنای هدف امروزه در سراسر دنیا به کار گرفته می‌شود. با این حال، به رغم کاربرد گسترده، گاهی درباره‌ی معنای آن تصویر روشنی وجود ندارد. برخی هنوز مدیریت بر مبنای هدف را ابزاری برای ارزیابی، برخی تکنیکی انگیزشی و عده‌ای آن را شیوه‌ای برای برنامه‌ریزی و کنترل می‌شمارند. مفهوم «مدیریت بر مبنای هدف» اولین بار توسط پیتر دراکر، در سال ۱۹۵۴، مطرح شد. مدیریت بر مبنای هدف یک سیستم مدیریتی جامع بر پایه‌ی اهدافی است که با مشارکت طراحی شده‌اند و قابلیت اندازه‌گیری دارند.

ویریچ و کنتز (Weihrich and Koontz) مدیریت بر مبنای هدف را این‌گونه تعریف می‌کنند: سیستم جامع مدیریتی که بسیاری از فعالیت‌های مهم مدیریتی را با روشی نظام‌مند در کنار هم قرار می‌دهد. یعنی برای دست‌یابی کارا و مؤثر به اهداف فردی و سازمانی راهنماییِ این سیستم به صورتی هوشمندانه به اهداف معطوف است.

تأکید بر مدیریت بر مبنای هدف چیزی نیست که شخص خاصی آن را آغاز یا ابداع کرده باشد. این نوع از مدیریت را عقل سلیم و ملاحظه‌ی تعداد بی‌شماری از افراد به ما دیکته کرده است. با این حال اشخاص به خصوصی از مدت‌ها قبل بر مدیریت بر مبنای هدفِ نهایی تأکید داشته‌اند.

مدیریت بر مبنای هدف از زمانی که برای اولین بار توسط پیتر دراکر در سال ۱۹۵۴ به عنوان روشی برای ارتقای خودکنترلی مدیریتی پیشنهاد شد راهی طولانی پیموده است. عامل مشترکی که این نوع مدیریت را هم در تئوری و هم در عمل محبوب کرده اهدافی است که قابل اندازه‌گیری هستند و با مشارکت افراد تعیین می‌شوند.

مدیریت بر مبنای هدف، تکنیکی مدیریتی برای افزایش مشارکت کارکنان در برنامه‌ریزی و کنترل فعالیت‌هاست. باور بر این است که تعهد کارکنان به اعمال برنامه‌ریزی شده از طریق مشارکت افزایش می‌یابد و عملکردها کارآمدتر خواهد بود.

در عمل، مدیریت بر مبنای هدف به شکل‌های گوناگونی به کار گرفته می‌شود. اما اساسا همه‌ی این کاربردها شامل فرایندی است که از طریق آن اهداف، برنامه‌ها و سیستم‌های کنترل یک سازمان از طریق همکاری بین مدیران و افراد تحت امرشان تعیین می‌شود. مدیران و کارکنان با هم اهداف مشترک و نتایج مورد انتظار از هر شخص را تعیین می‌کنند. سپس از این ابزارِ اندازه‌گیری برای هدایت عملکرد بخش خودشان و سنجش میزان همکاری افراد استفاده می‌شود.

در این فرایند، دانش و مهارت بسیاری از افراد سازمان به خدمت گرفته می‌شود. به جای اینکه مدیران درباره‌ی اهداف‌شان به زیردستان اطلاع دهند از آنها می‌خواهند مشارکت کنند و درباره‌ی اینکه هدف‌شان چه باید باشد، تصمیم بگیرند.

بعد از اینکه در طول یک بده‌بستانِ فکری گروهی، اهداف قابل قبولی برای هر یک از کارکنان تعیین شد، از آنها خواسته می‌شود که نقشه‌ای عملی برای دستیابی به اهداف طراحی کنند.

در مرحله‌ی نهاییِ مدیریت بر مبنای هدف از کارکنان خواسته می‌شود فرایندهای کنترل را طراحی کنند، بر عملکرد خودشان نظارت داشته باشند و اگر انحرافی از مسیر برنامه اتفاق افتاد پیشنهاد اقدامات اصلاحی بدهند. کل این فرآیند شامل ترکیبِ برنامه‌ریزی و کنترل است.

ویژگی‌های مدیریت بر مبنای هدف

با توجه به توضیحات ذکر شده می‌توان ویژگی‌های زیر را برای مدیریت بر مبنای هدف بر شمرد:

- تکنیک و فلسفه‌ای از مدیریت است.
- تعیین اهداف و بازبینی عملکرد با مشارکت مدیران مربوط انجام می‌شود.
- اهداف برای همه‌ی سطوح سازمان طراحی می‌شوند.
- در راستای دستیابی کارامد و اثربخش به اهداف سازمان است.
- می‌خواهد اهداف سازمانی را به اهداف شخصی تبدیل کند. زیرا بر این فرض استوار است که تعیین اهداف شخصی کارکنان را متعهد می‌کند و این خود به عملکرد بهتر منجر خواهد شد.
- تأکید اساسی مدیریت بر مبنای هدف بر اهداف است. تلاش دارد تا اهداف را با منابع منطبق کند.
- در مدیریت بر مبنای هدف، اهداف هستند که راهنمای تعیین سیستم‌ها و فرایندهای مناسب‌اند.
- بازبینی متناوب ویژگی مهمی در مدیریت بر مبنای هدف است.
- مدیریت بر مبنای هدف برای یکپارچه کردن سازمان با محیط، زیرسیستم‌ها و افرادش روش‌هایی را فراهم می‌کند.
- بر اساس مقایسه‌ی عملکرد واقعی کارکنان با عملکرد برنامه‌ریزی شده، به آنها بازخورد داده می‌شود.

مؤلفه‌های مشترک در یک برنامه‌ی مدیریتی بر مبنای هدف

- اختصاصی بودن هدف؛
- تصمیم‌گیری مبتنی بر مشارکت؛
- واضح بودن بازه‌ی زمانی؛
- بازخورد عملکرد.

فواید مدیریت بر مبنای هدف

علاوه بر این حقیقت که هدف محوریِ مدیریت، انگیزه‌ی کارکنان را افزایش می‌دهد فواید مشخص دیگری برای مدیریت بر مبنای هدف وجود دارد:

۱. مدیریت را بهبود می‌دهد

نمی‌توان بدون برنامه‌ریزی اهداف را تعیین کرد. و برنامه‌ریزیِ نتیجه‌محور تنها روشی است که عاقلانه به نظر می‌رسد. مدیریت بر مبنای هدف مدیران را مجبور می‌کند به جای برنامه‌ریزی صرفا برای کارها یا فعالیت‌ها، برای رسیدن به نتیجه برنامه‌ریزی کنند. همچنین برای اینکه اهداف مبتنی بر واقعیت باشند، لازمه‌ی مدیریت بر مبنای هدف این است که مدیران به راه‌های دستیابی به نتایج، منابع و مساعدتِ مورد نیاز، فکر کنند.

۲. کارکنان را به تعهد فردی تشویق می‌کند

مدیریت بر مبنای هدف، کارکنان را تشویق می‌کند تا به اهداف‌شان متعهد شوند زیرا در مقابل‌شان اهدافی وجود دارد که به وضوح تعریف شده‌اند. همچنین این موضوع که کارکنان در اغلب موارد برای تعیین اهداف مشارکت می‌کنند تعهد آنها را در محل کار بالا می‌برد. در حقیقت، مردم زمانی که سرنوشت خود را به دست بگیرند مشتاقانه عمل می‌کنند.

۳. به شفافیت سازمان کمک می‌کند

مدیریت بر مبنای هدف مدیریت را به شفاف‌سازی نقش‌های سازمانی و ساختارها وادار می‌کند. تا جای ممکن، پست‌های سازمانی بر اساس نتایج اساسی که از دارندگان آن پست‌ها انتظار می‌رود تعیین می‌شوند. همچنین، شرکت‌هایی که مدیریت بر مبنای هدف را برای اولین بار به کار ببرند می‌توانند به آسانی کاستی‌های سازمان‌شان را پیدا کنند و برای جبران آن اقدامات ضروری را انجام بدهند.

۴. ابزاری برای کنترل سازمان و ارزیابی اصولی است

مدیریت بر مبنای هدف ابزاری است که کنترل سازمانی را یکپارچه می‌کند و کمک می‌کند ارزیابی عملکرد به صورتی اصولی‌تر انجام شود.

۵. کنترل مؤثر را گسترش می‌دهد

هیچ انگیزه‌ای برای خودکنترلی بهتر و هیچ راهی برای دانستن معیارها مناسب‌تر از داشتن مجموعه اهداف واضح نیست. زمانی که هر یک از کارکنان و همه‌ی آنها می‌دانند که باید به چه هدفی برسند، کنترل را به فرایندی بسیار آسان و خودکار تبدیل می‌کند.

۶. بهره‌وری را افزایش می‌دهد

در مدیریت بر مبنای هدف تیم مدیریت روی وظیفه‌ی مهمِ کاهش هزینه‌ها متمرکز می‌شود، بنابراین بهره‌وری افزایش می‌یابد.

۷. به زیردستان انگیزه می‌دهد

انگیزه‌ی کارمندان رده‌های پایین سازمان را افزایش می‌دهد.

۸. رضایت شخصی

از طریق مشارکت افراد در تعیین اهداف و سنجش منطقی عملکرد، فرصت عالی‌تری برای مدیران در جهت رضایت شخصی فراهم می‌شود.

۹. ضعف‌ها و مشکلات را مشخص می‌کند

مدیریت بر مبنای هدف به دلیل اینکه ساختار سازمانی و ارتباطی را بهبود می‌بخشد ضعف‌ها و مشکلات را مشخص می‌کند.

ضعف‌های مدیریت بر مبنای هدف

با تمام فوایدی که در مدیریت بر مبنای هدف وجود دارد این سیستم می‌تواند نقاط ضعفی هم داشته باشد که از عدم توانایی در به کارگیری خردمندانه‌ی مفاهیم آن ناشی می‌شود.

این نقاط ضعف عبارت‌اند از:

- عدم توفیق در آموزش فلسفه‌ی مدیریت بر مبنای هدف که بر مفاهیم خودکنترلی و خود هدایتگری بنا شده تا از مدیران افرادی حرفه‌ای بسازد.
- عدم توفیق در ارائه‌ی راهنمایی مناسب به هدف‌گذاران در جهت آگاهی کامل آنها از اهداف مشارکتی پیش از تعیین آن اهداف.
- وجود اشکال در تعیین اهدافی با قابلیت بازبینی که در فرایند کنترل مفید واقع شود.
- تمرکز روی اهداف کوتاه‌مدت اغلب به دستیابی به اهداف بلندمدت آسیب وارد می‌کند.
- خطر انعطاف‌ناپذیری نیز می‌تواند مشکل جدی ایجاد کند. زیرا مدیران ممکن است برای دست‌یابی به اهدافی سخت تلاش کنند که در اثر اهداف تجدیدنظرشده‌ی مشارکتی، پیش‌فرض‌های تغییریافته یا سیاست‌های تعدیل‌شده منسوخ شده‌اند.

محدودیت‌های مدیریت بر مبنای هدف

گرچه عموما مدیریت بر مبنای هدف را به عنوان نوش‌دارویی برای حل تمام مشکلات یک سازمان می‌شناسند، این مدیریت فاقد ضعف یا محدودیت نیست. محدودیت‌ها و ضعف‌های این مدیریت در شرایط زیر ایجاد می‌شود:

- این مدیریت را به طور مؤثری نمی‌شود به کار برد زیرا اهداف به نحوی تعیین نشده‌اند که قابل بازبینی باشند.
- به دلیل تفاوت جایگاه‌های زیردستان فضای باز برای هدف‌گذاری مناسب وجود ندارد.
- مدیران ممکن است حتی برای انجام کارهای معمول‌شان نیز وقت کم بیاورند زیرا مدیریت بر مبنای هدف موجب کاغذبازی‌ها و جلسات متعددی شده است.
- از سوی مدیران تمایل به تمرکز روی اهداف کوتاه‌مدت و دقیق‌تر شدن برای تعیین اهداف و تحقق آنها وجود دارد.
- مدیریت بر مبنای هدف فلسفه‌ای برای اداره‌ی سازمان به شیوه‌ای تازه است. هر چند، بسیاری مدیران از درک و قدردانی این رویکرد تازه بازمی‌مانند.
- دن به انعطاف‌ناپذیری در سازمان را نشان می‌دهد؛ به خصوص در زمانی که اهداف نیاز به تعدیل دارند. در یک محیط پویا یک هدف مشخص ممکن است برای همیشه معتبر نباشد.

مدیریت بر مبنای هدف به‌طور چکیده یعنی: مشارکت در تعیین هدف، انتخاب مراحل عملیاتی و تصمیم‌گیری. بخش مهم مدیریت بر مبنای هدف، سنجش و مقایسه‌ی عملکرد واقعی کارکنان با معیارهای تعیین شده است.

مدیریت بر مبنای هدف یک نظام مدیریتی است که در آن با مشارکت کارکنان و مدیران‌شان اهداف عملکردیِ خاصی تعیین می‌شود، پیشرفت برای دست‌یابی به آن اهداف به طور دوره‌ای مورد بازبینی قرار می‌گیرد و بر اساس این پیشرفت به افراد پاداش داده می‌شود.

فن آوا کارت
مجری خدمات پرداخت الکترونیکی
با استفاده از درگاه پرداخت اینترنتی فن آوا کارت، دارندگان کارت‌های بانکی عضو شبکه شتاب قادر خواهند بود به صورت غیرحضوری، خرید کالا و خدمات مورد نیاز خود را از طریق وب سایت پذیرندگان اینترنتی انجام دهند.
خدمات سفارشی دستگاه های کارتخوان فن آوا کارت
قابلیت اتصال به رایانه
امکان اتصال مستقیم به سیستم فروش
قابلیت اتصال به چاپگر
قابلیت اتصال به پارکدخوان
و ...
اطلاعات بیشتر و ثبت درخواست پذیرندگی:
موج ارتباط عامل رسمی فروش و بازاریابی شرکت فن آوا کارت در استان خراسان
روبروی چمران ۵ - جنب بانک مسکن مرکزی
051 31204
fanavacard.ir